HEIDENHAIN

TNC 620

Kullanıcı el kitabı
Kurulum, NC programlarını test etme ve işleme

NC yazılımı
817600-16
817601-16
817605-16

Türkçe (tr)
01/2022

Kumanda ile ilgili kumanda elemanları

Tuşlar

Dokunmatik kumandalı bir TNC 620 kullanıyorsanız bazı tuşları, hareketler üzerinden kullanabilirsiniz.

Diğer bilgiler: "Dokunmatik ekran kullanımı", Sayfa 469

Ekranda kullanım elemanları

Tuş	Fonksiyon
	Ekran bölmenin seçilmesi
	Ekranda makine işletim türü, programlama işletim türü ve üçüncü masaüstü arasında geçiş
	Yazılım tuşları: Ekrandaki fonksiyonu seçin
◁ ▷ △	Yazılım tuşu çubuğuna geçiş yapın

Makine işletim türleri

Tuş	Fonksiyon
	Manuel İşletim
	Elektronik el çarkı
	El girişi ile pozisyonlama
	Program akışı tekli tümce
	Program akışı tümce takibi

Programlama işletim türleri

Tuş	Fonksiyon
	Programlama
	Program Testi

Koordinat eksenleri ile rakamların girilmesi ve düzenlenmesi

Tuş	Fonksiyon
X . . . V	Koordinat eksenlerinin seçilmesi veya NC programına girilmesi
0 . . . 9	Rakamlar
. −/+	Ondalık işareti / ön işaretin ters çevrilmesi
P I	Kutupsal koordinat girişi / Artan değerler
Q	Q parametre programlaması / Q parametre durumu
	Gerçek pozisyonun kabul edilmesi
NO ENT	Diyalog sorularını alın ve kelimeleri silin
ENT	Girişi kapatın ve diyaloğu uygulayın
END	NC tümcesini kapatma, girişi sonlandırma
CE	Girişlerin sıfırlanması veya hata mesajının silinmesi
DEL	Diyaloğu iptal edin ve program bölümünü silin

Aletlerle ilgili girişler

Tuş	Fonksiyon
TOOL DEF	NC programında alet verilerini tanımlama
TOOL CALL	Alet verilerini çağırın

NC programlarının ve dosyaların yönetimi, kumanda fonksiyonları

Tuş	Fonksiyon
PGM MGT	NC programları veya dosyaların seçilmesi ve silinmesi, harici veri aktarımı
PGM CALL	Program çağırmasını tanımlayın, sıfır noktasını ve nokta tablolarını seçin
MOD	MOD-Fonksiyonlarını seçin
HELP	NC hata mesajlarında yardım metinlerini gösterin, TNCguide'i çağırın
ERR	Oluşan tüm hata mesajlarını gösterin
CALC	Hesap makinesini gösterin
SPEC FCT	Özel fonksiyonları gösterin
	Güncel olarak işlevsiz

Yönlendirme tuşları

Tuş	Fonksiyon
↑ ←	İmleci konumlandırın
GOTO	NC tümceleri, döngüler ve parametre fonksiyonlarını doğrudan seçme
HOME	Program başlangıcına veya tablo başına geçiş yapılması
END	Program sonuna veya bir tablo satırının sonuna geçiş yapılması
PG UP	Sayfa olarak yukarı doğru geçiş yapılması
PG DN	Sayfa olarak aşağı doğru geçiş yapılması
	Formüllerdeki sonraki seçimi yapın
	Diyalog alanı ya da buton ileri/geri

Döngüler, alt programlar ve program bölüm tekrarları

Tuş	Fonksiyon
TOUCH PROBE	Tarama sistemi döngülerinin tanımlanması
CYCL DEF / CYCL CALL	Döngüleri tanımlayın ve çağırın
LBL SET / LBL CALL	Alt programları ve program bölüm tekrarlarını girin ve çağırın
STOP	Program durdurma bir NC programına girilmiş

Hat hareketlerini programlayın

Tuş	Fonksiyon
APPR DEP	Konturu hareket ettirin/konturdan çıkın
FK	Serbest kontur programlama FK
L	Doğru
CC	Kutupsal koordinatlar için daire orta noktası/kutup
C	Daire orta noktası çevresindeki çember
CR	Yarıçap ile çember
CT	Tanjant bağlantısı ile çember
CHF / RND	Pah/köşe yuvarlama

Besleme ve mil devri için potansiyometre

Besleme	Mil devri

İçindekiler

1 Temel bilgiler....25
2 İlk adımlar....43
3 Temel ilkeler....55
4 Aletler....127
5 Ayarlama....165
6 Test etme ve işleme....243
7 Özel fonksiyonlar....309
8 Paletler....315
9 MOD Fonksiyonları....337
10 HEROS fonksiyonları....367
11 Dokunmatik ekran kullanımı....469
12 Tablolar ve Genel Bakış....483

1 Temel bilgiler.....25

1.1 Bu el kitabı hakkında.....26

1.2 Kumanda tipi, yazılım ve fonksiyonlar.....28

Yazılım seçenekleri.....30

Yeni fonksiyonlar 81760x-16.....34

2 İlk adımlar....43

2.1 Genel bakış.... 44

2.2 Makinenin açılması.... 45

Akım kesintisini onaylayın ve referans noktalarına yaklaşın....45

2.3 Malzemenin grafik olarak test edilmesi (seçenek no. 20)....46

Program Testi işletim türünü seçin.... 46
Alet tablosunu seçme.... 46
NC program seçimi....47
Ekran düzeni ve görünüm seçme.... 47
Program testini başlatma.... 48

2.4 Aletlerin düzenlenmesi....49

Manuel İşletim işletim türünü seçin.... 49
Aletleri hazırlayın ve ölçün.... 49
TOOL.T alet tablosu düzenleme.... 50
TOOL_P.TCH yer tablosunu düzenle.... 51

2.5 Malzemenin düzenlenmesi.... 52

Doğru işletim türünü seçme....52
İşleme parçasını sabitleyin.... 52
3D tarama sistemli referans noktası ayarı (seçenek no. 17)....52

2.6 Malzemenin işlenmesi....54

Program akışı tekli tümce veya Program akışı tümce takibi işletim türünü seçin.... 54
NC program seçimi....54
NC programını başlatma.... 54

3 Temel ilkeler ... 55

3.1 TNC 620 ... 56
HEIDENHAIN Açık Metin ve DIN/ISO ... 56
Uyumluluk ... 56
Veri güvenliği ve veri gizliliği ... 57

3.2 Ekran ve Kumanda paneli ... 59
Ekran ... 59
Ekran düzeninin belirlenmesi ... 60
Kumanda paneli ... 60
Ekran klavyesi ... 62

3.3 İşletim türleri ... 64
Manuel işletim ve el. el çarkı ... 64
El girişi ile pozisyonlama ... 64
Programlama ... 65
Program Testi ... 65
Tümce sırası program akışı ve tekil tümce program akışı ... 66

3.4 Durum göstergeleri ... 67
Genel durum göstergesi ... 67
Ek durum göstergeleri ... 70

3.5 Dosya yönetimi ... 79
Dosyaları ... 79
Harici oluşturulan dosyaları kumandada gösterme ... 81
Dizinler ... 81
Yollar ... 81
Dosya yönetimini aç ... 82
Ek fonksiyonlar ... 83
Sürücüleri, dizinleri ve dosyaları seçme ... 85
Son seçilen dosyalardan birini seçin ... 87
Kumandada USB cihazları ... 87
Harici bir veri taşıyıcısı ile veri alışverişi ... 89
Ağdaki kumanda ... 90
Veri yedeklemesi ... 91
Bir iTNC 530 dosyasını içe aktarma ... 91
Harici dosya tiplerinin yönetimi için ek araçlar ... 92

3.6 Hata mesajları ve yardım sistemi ... 101
Hata mesajları ... 101
Bağlam duyarlı yardım sistemi TNCguide ... 107

3.7 NC esasları ... 113
Yol ölçüm cihazları ve referans işaretleri ... 113

Programlanabilir eksenler 113
Referans sistemleri 114

3.8 Aksesuar: HEIDENHAIN'ın 3D tarama sistemi ve elektronik el çarkı 125

3D tarama sistemleri (seçenek no. 17) 125
Elektronik el çarkı HR 126

4 Aletler ... 127

4.1 Alet verileri ... 128

Alet numarası, alet adı ... 128
L alet uzunluğu ... 128
Alet yarıçapı R ... 130
Alet tablosu esasları ... 130
Alet tablosunun İNÇ olarak oluşturulması ve etkinleştirilmesi ... 134
Alet verilerini tabloya girin ... 135
Alet tablolarını içe aktarma ... 139
Alet değiştirici için yer tablosu ... 141
Alet seçimi ... 144
Alet uygulama kontrolü ... 145

4.2 Tarama sistemi tablosu ... 148

Uygulama ... 148
Fonksiyon açıklaması ... 148
Tarama sistemi tablosunu düzenleme ... 149

4.3 Alet yönetimi ... 150

temel ilkeleri ... 150
Alet yönetimini çağırma ... 151
Alet yönetimini düzenleme ... 152
Mevcut alet tipleri ... 155
Alet verilerini içe aktarma ve dışa aktarma ... 157

4.4 Alet taşıyıcı yönetimi ... 160

Temel ilkeler ... 160
Alet taşıyıcı şablonlarının kaydedilmesi ... 160
Alet taşıyıcı şablonlarının parametrelenmesi ... 161
Alet taşıyıcı atama ... 164

5 Ayarlama....165

5.1 Açma, kapama....166
Çalıştırma....166
Referans noktası aşılmış....168
Kapama....170

5.2 Makine ekseninin hareket ettirilmesi....171
Not....171
Ekseni eksen yön tuşlarıyla hareket ettirme....171
Kademeli konumlandırma....172
Elektronik el çarklarıyla hareket ettirme....173

5.3 S mil devri, F beslemesi ve M ek fonksiyonu....183
Uygulama....183
Değerleri girin....183
Mil devir sayısı ve beslemeyi değiştir....184
Besleme sınırlandırması F MAX....185

5.4 Entegre fonksiyonel güvenlik FS....186
Genel....186
Fonksiyonel güvenlik FS durum göstergeleri....187
Eksen pozisyonunu kontrol etme....190
Besleme sınırlamasını etkinleştirme....191

5.5 Referans noktası yönetimi....192
Not....192
Referans noktası tablosunun İNÇ olarak oluşturulması ve etkinleştirilmesi....193
Referans noktalarının tabloya kaydı....194
Referans noktalarını üzerine yazmaya karşı koruma....198
Referans noktasını etkinleştirin....200

5.6 3D tarama sistemi olmadan referans noktası ayarlama....201
Not....201
Ön hazırlık....201
Şaft frezesiyle referans noktasını ayarlama....202
Mekanik tarayıcılı veya ölçme saatli tarama fonksiyonlarını kullanmak....203

5.7 3D tarama sistemini kullanma (seçenek no. 17)....204
Giriş....204
Genel görünüm....206
Tarama sistemi denetimini bastırma....208
Tarama sistemi döngülerindeki fonksiyonlar....209
Tarama sistemi döngüsünü seçme....211
Tarama sistemi döngülerindeki ölçüm değerlerini kaydetme....212
Tarama sistemi döngülerinden ölçüm değerlerinin bir sıfır noktası tablosuna yazılması....212
Tarama sistemi döngülerinden ölçüm değerlerinin referans noktası tablosuna yazılması....213

5.8 3D tarama sistemi kalibrasyonu (seçenek no. 17)..... 214

Giriş..... 214
Etkili uzunluk kalibrasyonu..... 215
Etkin yarıçapın kalibre edilmesi ve tarama sistemi odak kaydırmasının dengelenmesi..... 216
Kalibrasyon değeri göstergeleri..... 219

5.9 Malzeme eğim konumunun 3D tarama sistemiyle dengeleme (seçenek #17)..... 220

Giriş..... 220
Temel dönüş belirle..... 222
Temel devri referans noktası tablosuna kaydedin..... 222
Eğik malzeme konumlarını tezgah dönüşü yoluyla dengeleyin..... 222
Temel devir ve ofseti gösterme..... 224
Temel devir ve ofseti kaldırma..... 224
3D temel dönüşü belirleme..... 225
Ofset ve 3D temel dönüş karşılaştırması..... 228

5.10 3D tarama sistemli referans noktası ayarı (seçenek no. 17)..... 229

Genel bakış..... 229
İstenilen bir eksende referans noktasını manuel olarak ayarlama..... 230
Referans noktası olarak köşe..... 231
Referans noktası olarak daire merkez noktası..... 232
Referans noktası olarak orta eksen..... 235
3D tarama sistemi ile malzemeleri ölçme..... 236

5.11 Döndürme:manuel modİşleme düzlemi döndürme (seçenek no. 8)..... 238

Uygulama, çalışma şekli..... 238
Çevrilen sistemde pozisyon göstergesi..... 239
Çalışma düzlemini çevir'de sınırlamalar..... 239
Manuel çevirmeyi etkinleştirme..... 240
Alet eksen yönünün etkin çalışma yönü olarak ayarlanması..... 242
Döndürülen sistemde referans noktasını belirleyin..... 242

6 Test etme ve işleme ... 243

6.1 Grafikler (seçenek #20) ... 244
Uygulama ... 244
Görüntüleme seçenekleri ... 245
Alet ... 246
Görünüm ... 248
Grafiği döndürme, yakınlaştırma ve taşıma ... 249
Program testinin hızını ayarlama ... 250
Grafiksel simülasyonu tekrarlama ... 250
Kesim düzlemini taşıma ... 251

6.2 Çarpışmalar bakımından kontrol et ... 252
Uygulama ... 252

6.3 İşleme süresini belirleme (seçenek no. 20) ... 253
Uygulama ... 253

6.4 Çalışma alanında ham parçayı gösterin (seçenek no. 20) ... 254
Uygulama ... 254

6.5 Ölçme ... 256
Uygulama ... 256

6.6 Seçime bağlı program akışı durdurma ... 257
Uygulama ... 257

6.7 NC tümceleri atlama ... 258
Program testi ve program akışı ... 258
El girişi ile pozisyonlama ... 259

6.8 Hazır parçayı dışa aktar ... 260
Uygulama ... 260

6.9 Program testi ... 261
Uygulama ... 261
Program testi uygulama ... 263
Program Testi işlemini belirli bir NC tümcesine kadar uygulama uygulayın ... 264
GOTO tuşunu kullan ... 265
Kaydırma çubuğu ... 266

6.10 Program akışı ... 267
Uygulama ... 267
NC programı uygula ... 267
NC programlarını sıralama ... 268
Q parametresini kontrol etme ve değiştirme ... 269
İşlemi kesintiye uğratma, durdurma veya iptal etme ... 271

Program akışı sırasındaki düzeltmeler....273
Makine eksenini yarıda kesilmesinden sonra işleyin....275
Program akışının bir kesinti sonrasında sürdürülmesi....276
Elektrik kesintisi sonrasında serbest sürüş....277
NC programına herhangi bir giriş: Tümce ilerlemesi....280
Yeniden kontura seyir....286

6.11 CAM programlarını işleme....288

3D modelinden NC programına....288
Post işlemci yapılandırmasında dikkate alın....289
CAM programlaması sırasında dikkat edilecek noktalar....291
Kumandada erişim seçenekleri....293
Hareket kontrolü ADP....293

6.12 Program göstergesi fonksiyonları....294

Genel bakış....294

6.13 Otomatik program başlatma....295

Uygulama....295

6.14 işletim türü El girişi ile pozisyonlama....296

Manuel giriş ile konumlandırma uygulayın....297
$MDI'den NC programlarını yedekle....299

6.15 M ve STOP ek fonksiyonlarını girin....300

Temel ilkeler....300

6.16 Program akışı kontrolü, mil ve soğutucu madde için ek fonksiyonlar....301

Genel bakış....301

6.17 Koordinat bilgileri için ek fonksiyonlar....302

Makine bazlı koordinatları programlama M91/M92....302
Çalışma düzleminin döndürülmüş olması durumunda döndürülmemiş koordinat sisteminde pozisyonlara yaklaşma: M130....304

6.18 Hat davranışı için ek fonksiyonlar....305

Program akışı sırasında el çarkı konumlandırmasını bindirme: M118 (seçenek no. 21)....305
Temel devri silin: M143....306
Aleti NC durdur işlemi sırasında otomatik olarak konturdan kaldırın: M148....306

7 Özel fonksiyonlar 309

7.1 Etkin gürültü önleme ACC (seçenek no. 145) 310

Uygulama 310
ACC'nin etkinleştirilmesi 311

7.2 Sayaç tanımlama 312

Uygulama 312
FUNCTION COUNT tanımlayın 313

8 Paletler ... 315

8.1 Palet yönetimi (seçenek no. 22) ... 316

Kullanım ... 316
Palet tablosunu seçme ... 319
Sütun ekleme ya da çıkarma ... 319
Palet tablosunu işleme ... 320

8.2 Palet referans noktası yönetimi ... 322

Temel bilgiler ... 322
Palet referans noktalarıyla çalışma ... 322

8.3 Alet bazlı işleme ... 323

Temel ilkeler alet odaklı işleme ... 323
Alet odaklı çalışma akışı ... 325
Tümce ilerlemesi ile tekrar giriş ... 326

8.4 Batch Process Manager (Seçenek no. 154) ... 327

Uygulama ... 327
Temel ilkeler ... 327
Batch Process Manager açma ... 330
Sipariş listesi atama ... 333
Sipariş listesini değiştirme ... 334

9 MOD Fonksiyonları....337

9.1 MOD fonksiyonu....338
MOD fonksiyonlarını seçme....338
Ayarları değiştir....338
MOD fonksiyonlarından çıkış....338
MOD fonksiyonlarına genel bakış....339

9.2 Yazılım numaralarını gösterin....340
Uygulama....340

9.3 Anahtar sayısının girilmesi....341
Uygulama....341
Anahtar sayısı diyaloğunda makine üreticisi için fonksiyonlar....341

9.4 Makine konfigürasyonunu yükleme....342
Uygulama....342

9.5 Pozisyon göstergesinin seçilmesi....343
Uygulama....343

9.6 Ölçü sistemi seçin....345
Uygulama....345

9.7 Grafik ayarları....346

9.8 Sayaç ayarlama....348

9.9 Makine ayarlarını değiştirme....349
Kinematik seçme....349
Hareket sınırlarını tanımlama....350
Alet kullanım dosyası oluştur....352
Harici erişime izin verme veya engelleme....352

9.10 Tarama sistemlerinin düzenlenmesi....355
Giriş....355
Telsiz tarama sistemini atama....356
MOD fonksiyonunda tarama sistemi oluşturma....356
Telsiz tarama sistemini yapılandırma....358

9.11 HR 550FS kablosuz el çarkını yapılandırma....360
Uygulama....360
El çarkının belli bir el çarkı yuvasına atanması....360
Telsiz kanalını ayarlama....361
Yayın gücünün ayarlanması....361
İstatistik....362

9.12 Sistem ayarlarını değiştirme....363

Sistem saatini ayarlayın....363

9.13 Teşhis fonksiyonları....364

Bus teşhisi....364
TNCdiag....364
Tahrik diyagnozu....364
Donanım konfigürasyonu....364
HeROS bilgisi....364

9.14 İşletim sürelerinin gösterilmesi....365

Uygulama....365

10 HEROS fonksiyonları ... 367

10.1 Remote Desktop Manager (Seçenek no. 133) ... 368

Giriş ... 368
Bağlantıyı yapılandırma – Windows Terminal Service (RemoteFX) ... 369
Bağlantıyı yapılandırma – VNC ... 373
Harici bir bilgisayarı kapatma veya başlatma ... 374
Bağlantıyı başlatma ve sonlandırma ... 376
Bağlantıları dışa aktarma ve içe aktarma ... 377
Özel bağlantılar ... 378

10.2 ITC'ler için ek araçlar ... 380

10.3 Window-Manager ... 382

Görev çubuğuna genel bakış ... 383
Portscan ... 387
Remote Service ... 388
Printer ... 390
State Reporting Interface (seçenek no. 137) ... 392
VNC ... 395
Backup ve Restore ... 398

10.4 Firewall ... 401

Uygulama ... 401

10.5 Veri arayüzü oluştur ... 404

TNC 620 üzerindeki seri arayüzler ... 404
Uygulama ... 404
RS-232 arayüzünü oluşturun ... 404
TNCserver ile veri aktarımı ayarları ... 407
Veri aktarımı için HEIDENHAIN yazılımı ... 407

10.6 Ethernet arayüzü ... 411

Giriş ... 411
Bağlantı seçenekleri ... 411
Ethernet bağlantısı sembolü ... 411
Ağ ayarları penceresi ... 412
Advanced Network Configuration ile ağ yapılandırması ... 416
Ağ sürücüleri için ayarlar ... 420

10.7 SELinux güvenlik yazılımı ... 424

10.8 Kullanıcı yönetimi ... 425

Giriş ... 425
Kullanıcı yönetimini yapılandırma ... 426
Yerel LDAP veritabanı ... 431
LDAP başka bilgisayarda ... 431

Windows etki alanında oturum açılması ... 432
Başka kullanıcılar oluşturmak ... 435
Kullanıcı yönetiminin parola ayarları ... 437
Erişim hakları ... 439
HEIDENHAIN fonksiyon kullanıcıları ... 440
Rol tanımı ... 441
Haklar ... 444
Oto otrm aç fonksiyonunu etkinleştirin ... 446
Harici uygulamaların kullanıcı kimlik doğrulaması ... 446
Kullanıcı yönetiminde oturum açma ... 450
Kullanıcı değiştirme veya kullanıcının oturumunu kapatma ... 453
Kilitli ekran koruyucusu ... 453
HOME dizini ... 455
Public dizini ... 455
Current User ... 457
Ek hakların talebi için diyalog ... 459

10.9 OPC UA NC sunucusu (seçenek no. 56 - 61) ... 460

Giriş ... 460
BT güvenliği ... 460
Makine yapılandırması ... 461
Bağlantı oluşturma ... 461
Uygulama geliştirme ... 463
Dizinlere erişim ... 464
PKI Admin ... 465

10.10 HEROS diyalog dilini değiştirme ... 467

11 Dokunmatik ekran kullanımı....469

11.1 Ekran ve kullanım....470

Dokunmatik ekran....470
Kumanda paneli....472

11.2 Hareketler....473

Olası hareketlere genel bakış....473
Tablolarda ve NC programlarında gezinme....474
Simülasyon kullanımı....475
HEROS menüsü öğesini kullanma....476
CAD-Viewer kullanımı....477

11.3 Görev çubuğunda fonksiyonlar....481

Görev çubuğu simgeleri....481
Touchscreen Configuration....482
Touchscreen Cleaning....482

12 Tablolar ve Genel Bakış ... 483

12.1 Makineye özel kullanıcı parametreleri ... 484

Uygulama ... 484
Kullanıcı parametreleri listesi ... 486

12.2 Veri arayüzleri için fiş tahsisi ve bağlantı kablosu ... 501

V.24/RS-232-C HEIDENHAIN cihazları arayüzleri ... 501
Ethernet arayüzü RJ45 yuvası ... 501

12.3 Teknik Veriler ... 502

Kullanıcı fonksiyonları ... 505
Aksesuar ... 508
Klavye ünitesi ve makine kumanda paneli için tuş kapakları ... 508

1

Temel bilgiler

1.1 Bu el kitabı hakkında

Güvenlik uyarıları

Bu dokümantasyonda ve makine üreticinizin dokümantasyonunda belirtilen tüm güvenlik uyarılarını dikkate alın!

Güvenlik uyarıları, yazılım ve cihazların kullanımıyla ilgili tehlikelere karşı uyarır ve bunların önlenmesi hakkında bilgi verir. Tehlikenin ağırlığına göre sınıflandırılmış ve aşağıdaki gruplara ayrılmışlardır:

⚠ TEHLIKE

Tehlike, insanlar için tehlikelere işaret eder. Tehlikeyi önlemek için kılavuza uymadığınız takdirde, tehlike **kesinlikle ölüme veya ağır yaralanmalara** yol açar.

⚠ UYARI

Uyarı, insanlar için tehlikelere işaret eder. Tehlikeyi önlemek için kılavuza uymadığınız takdirde, tehlike **muhtemelen ölüme veya ağır yaralanmalara** yol açar.

⚠ İKAZ

Dikkat, insanlar için tehlikelere işaret eder. Tehlikeyi önlemek için kılavuza uymadığınız takdirde, tehlike **muhtemelen hafif yaralanmalara** yol açar.

BILGI

Uyarı, nesneler veya veriler için tehlikelere işaret eder. Tehlikeyi önlemek için kılavuza uymadığınız takdirde, tehlike **muhtemelen maddi bir hasara** yol açar.

Güvenlik uyarıları kapsamında bilgi sırası

Tüm güvenlik uyarılarında aşağıdaki dört bölüm bulunur:

- Sinyal kelimesi tehlikenin ağırlığını gösterir
- Tehlikenin türü ve kaynağı
- Tehlikenin dikkate alınmaması durumunda sonuçlar, örn. "Aşağıdaki işlemlerde çarpışma tehlikesi oluşur"
- Sakınma – Tehlikeye karşı önlemler

Uyarı bilgileri

Yazılımın hatasız ve verimli kullanımı için bu kılavuzdaki uyarı bilgilerini dikkate alın.
Bu kılavuzda aşağıdaki uyarı bilgilerini bulabilirsiniz:

	Bilgi sembolü bir **ipucu** belirtir. Bir ipucu önemli ek veya tamamlayıcı bilgiler sunar.

	Bu sembol sizi makine üreticinizin güvenlik uyarılarını dikkate almanız konusunda uyarır. Bu sembol makineye bağlı fonksiyonları belirtir. Kullanıcı ve makine açısından olası tehlikeler makine el kitabında açıklanmıştır.

	Kitap sembolü, harici dokümantasyonlara, ör. makine üreticinizin veya üçüncü şahısların dokümantasyonuna bağlanan bir **çapraz referansı** belirtir.

Değişiklikler isteniyor mu ya da hata kaynağı mı bulundu?

Dokümantasyon alanında kendimizi sizin için sürekli iyileştirme gayreti içindeyiz. Bize bu konuda yardımcı olun ve değişiklik isteklerinizi lütfen aşağıdaki e-posta adresinden bizimle paylaşın:

tnc-userdoc@heidenhain.de

1.2 Kumanda tipi, yazılım ve fonksiyonlar

Bu el kitabı makinenin kurulumuna ve aşağıdaki NC yazılım numaralarından itibaren kumandalarda mevcut olan NC programlarının test edilmesi ve işlenmesine ilişkin fonksiyonları açıklar.

HEIDENHAIN, NC yazılımı sürüm 16'dan itibaren sürüm oluşturma şemasını basitleştirmiştir:
- Yayınlama dönemi sürüm numarasını belirler.
- Bir yayın döneminin tüm kumanda türleri aynı sürüm numarasına sahiptir.
- Programlama yerlerinin sürüm numarası, NC yazılımının sürüm numarasına karşılık gelir.

Kumanda tipi	NC Yazılım No.
TNC 620	817600-16
TNC 620 E	817601-16
TNC 620 Programlama yeri	817605-16

E seri kodu, kumanda dışa aktarım sürümünü tanımlar. Aşağıdaki yazılım seçeneği dışa aktarım sürümünde bulunmaz ya da sadece sınırlı şekilde bulunur:
- Advanced Function Set 2 (seçenek no. 9) 4 eksen enterpolasyonu olarak sınırlı

Makine üreticisi, faydalanılır şekildeki kumandayı, makine parametreleri üzerinden ilgili makineye uyarlar. Bu sebeple bu kullanıcı el kitabında, her kumandada kullanıma sunulmayan fonksiyonlar da tanımlanmıştır.

Her makinede kullanıma sunulmayan kumanda fonksiyonları örnekleri şunlardır:
- TT ile alet ölçümü

Makinenizin geçerli olan fonksiyon kapsamını öğrenmek için lütfen makine üreticisi ile bağlantı kurun.

Birçok makine üreticisi ve HEIDENHAIN, sizlere HEIDENHAIN kumanda programlama kursu sunar. Kumanda fonksiyonları konusunda daha fazla bilgi sahibi olmak için bu kurslara katılmanız önerilir.

İşleme döngülerinin programlanması kullanıcı el kitabı:
İşleme döngülerinin tüm fonksiyonları **İşleme döngülerinin programlanması** kullanıcı el kitabında açıklanmıştır. Bu el kitabına ihtiyaç duyarsanız HEIDENHAIN'a başvurun.
ID: 1303427-xx

Malzeme ve alet için ölçüm döngülerinin programlanması kullanıcı el kitabı:

Tarama sistemi döngülerinin tüm fonksiyonları **Malzeme ve alet için ölçüm döngülerinin programlanması** kullanıcı el kitabında açıklanmıştır. Bu el kitabına ihtiyaç duyarsanız HEIDENHAIN'a başvurun.
ID: 1303431-xx

Kullanıcı el kitapları Açık Metin ve DIN/ISO programlama:

NC programlama ile ilgili tüm içerikler (tarama sistemi ve işleme döngüleri hariç) **Açık Metin** ve **DIN/ISO Programlama** kullanıcı el kitaplarında açıklanmıştır. Bu kullanıcı el kitaplarına ihtiyaç duyarsanız HEIDENHAIN'a başvurun.
Açık metin programlama için ID: 1096883-xx
DIN/ISO programlama için ID: 1096887-xx

Yazılım seçenekleri

TNC 620, duruma göre makine üreticiniz tarafından ayrıca onaylanabilecek farklı yazılım seçeneklerine sahiptir. Seçeneklerin her birinde aşağıda listelenen fonksiyonlar mevcuttur:

İlave eksen (seçenek no. 0 ve seçenek no. 1)	
Ek eksen	Ek kontrol döngüleri 1 ve 2
Advanced Function Set 1 (seçenek #8)	
Gelişmiş fonksiyon grubu 1	**Yuvarlak tezgah işlemesi:** ■ Konturların silindir üzerinden işlenmesi ■ mm/dak cinsinden besleme **Koordinat dönüştürmeleri:** Çalışma düzleminin döndürülmesi
Advanced Function Set 2 (seçenek #9)	
Gelişmiş fonksiyon grubu 2 Dışa aktarım için izin alınmalıdır	**3D işleme:** ■ Yüzey normalleri vektörü üzerinden 3D alet düzeltmesi ■ Program akışı sırasında elektronik el çarkı ile hareketli başlık konumunun değiştirilmesi; Alet ucu pozisyonu değişmez (TCPM = **T**ool **C**enter **P**oint **M**anagement) ■ Aleti kontura dik tutun ■ Alet yönüne dik olan alet yarıçap düzeltmesi ■ Aktif eksen sisteminde manuel hareket **Enterpolasyon:** Düz, > 4 eksen (dışa aktarım için izin alınmalıdır)
Touch Probe Functions (seçenek no. 17)	
Tarama sistemi fonksiyonları	**Tarama sistemi döngüleri:** ■ Alet dengesizliğini otomatik işletimde telafi etme ■ **Manuel İşletim** türünde referans noktası belirleyin ■ Referans noktasının otomatik işletimde belirlenmesi ■ İşleme parçasını otomatik ölçmek ■ Aletleri otomatik ölçmek
HEIDENHAIN DNC (seçenek #18)	
	Harici PC uygulamalarıyla iletişim COM bileşenleri üzerinden
Advanced Programming Features (seçenek #19)	
Gelişmiş programlama fonksiyonları	**FK serbest kontur programlama:** HEIDENHAIN açık metinde grafik desteklerle NC'ye uygun ölçümlenmemiş malzeme için programlama

Advanced Programming Features (seçenek #19)	
	İşlem döngüleri: ■ Derin delme, raybalama, tornalama, havşa açma, merkezleme ■ İç ve dış vida dişlerini frezeleme ■ Dikdörtgen ve dairesel cepleri ve pimleri frezeleme ■ Düz ve eğik yüzeylere işleme ■ Düz ve dairesel yivleri frezeleme ■ Daire ve çizgi üzerine nokta örnekleri ■ Kontur çizimi, kontur cebi, trokoidal kontur yivi ■ Kazıma ■ Üretici döngüleri (makine üreticisi tarafından özel olarak üretilmiş döngüler) entegre edilebilir
Advanced Graphic Features (seçenek #20)	
Gelişmiş grafik fonksiyonları	**Test ve işlem grafiği:** ■ Üstten görünüş ■ Üç düzlemde gösterim ■ 3D gösterimi
Advanced Function Set 3 (seçenek #21)	
Gelişmiş fonksiyon grubu 3	**Alet düzeltme:** M120: Yarıçapı düzeltilen kontur 99 NC tümcesine kadar önceden hesaplanır (LOOK AHEAD) **3D işleme:** M118: Program akışı sırasında el çarkı konumlandırmasını ekleyin
Pallet Managment (seçenek no. 22)	
Palet yönetimi	Malzemelerin istenen sırada işlenmesi
CAD Import (seçenek no. 42)	
CAD Import	■ DXF, STEP ve IGES desteklenir ■ Kontur ve nokta desenlerin kabul edilmesi ■ Konforlu referans noktası tespiti ■ Açık metin programlarındaki kontur kesitlerinin grafiksel olarak seçimi
KinematicsOpt (seçenek #48)	
Makine kinematiğinin optimizasyonu	■ Etkin kinematiği kaydetme/geri yükleme ■ Etkin kinematiği kontrol etme ■ Etkin kinematiği optimize etme
OPC UA NC Sunucusu 1 - 6 (Seçenek no. 56 ila 61)	
Standart hale getirilmiş arayüz	OPC UA NC sunucusu, kumandadaki verilere ve fonksiyonlara harici erişim için standart hale getirilmiş bir arayüz (**OPC UA**) sunar Bu yazılım seçenekleri ile altı adete varan paralel istemci bağlantısı oluşturulabilir

Extended Tool Management (seçenek #93)	
Gelişmiş alet yönetimi	Alet yönetimini Python bazlı genişletme ■ Tüm aletlerin programa özgü veya palete özgü kullanım sırası ■ Tüm aletlerin programa özgü veya palete özgü donanım listesi
Remote Desktop Manager (seçenek no. 133)	
Harici bilgisayar birimleri uzaktan kumandası	■ Ayrı bilgisayar biriminde Windows ■ Kumanda yüzeyine bağlı
Cross Talk Compensation – CTC (seçenek #141)	
Aks bağlantıları denkleştirme	■ Eksen ivmelenmesiyle dinamik şartlı pozisyon değişimlerinin tespiti ■ TCP (**T**ool **C**enter **P**oint) kompanzasyonu
Position Adaptive Control – PAC (seçenek #142)	
Adaptif pozisyon kontrolü	■ Ayar parametrelerini çalışma alanındaki eksenlerin konumlarına göre uyarlama ■ Ayar parametrelerini eksen hızına veya ivmelenmesine göre uyarlama
Load Adaptive Control – LAC (seçenek #143)	
Adaptif yük kontrolü	■ İşleme parçası kütlesi ve sürtünme gücünün otomatik olarak Tespit Edilmesi ■ Ayar parametrelerini güncel malzeme kütlesine göre uyarlama
Active Chatter Control – ACC (seçenek #145)	
Etkin gürültü önleme	İşleme sırasında tam otomatik gürültü önleme fonksiyonu
Machine Vibration Control – MVC (Seçenek no. 146)	
Makineler için titreşim sönümlemesi	Aşağıdaki fonksiyonlar ile malzeme yüzeyinin iyileştirilmesi için makine titreşimlerini sönümlendirme: ■ **AVD** Active Vibration Damping ■ **FSC** Frequency Shaping Control
CAD Model Optimizer (Seçenek no. 152)	
CAD model optimizasyonu	CAD modellerini dönüştürme ve optimize etme ■ Tespit ekipmanı ■ Ham parça ■ Tamamlanmış parça
Batch Process Manager (seçenek no. 154)	
Batch Process Manager	Üretim görevlerinin planlanması
Component Monitoring (seçenek #155)	
Harici sensörler olmadan bileşen denetimi	Yapılandırılmış makine bileşenlerinin aşırı yük bakımından denetlenmesi

Diğer mevcut seçenekler

HEIDENHAIN, sadece makine üreticiniz tarafından konfigüre edilebilecek ve uygulanabilecek donanım genişletmeleri ve yazılım seçenekleri sunar. Örneğin FS fonksiyonel güvenlik özelliği bunlardan biridir.

Ayrıntılı bilgiyi makine üreticinizin dokümantasyonunda veya **Seçenekler ve aksesuarlar** mini broşüründe bulabilirsiniz.

ID: 827222-xx

Gelişim durumu (yükseltme fonksiyonları)

Yazılım seçeneklerinin yanı sıra, kumanda yazılımına ait önemli diğer gelişmeler güncelleme fonksiyonları üzerinden, yani **F**eature **C**ontent **L**evel (gelişim durumu teriminin İng. karşılığı) ile yönetilir. Kumandanızda bir yazılım güncellemesi alırsanız FCL'ye tabi olan fonksiyonlar otomatik olarak kullanımınıza sunulmaz.

Makinenizi yeni aldıysanız, tüm güncelleme fonksiyonları ücretsiz olarak kullanıma sunulur.

Yükseltme fonksiyonları, el kitabında **FCL n** ile işaretlenmiştir. Buradaki **n**, gelişim durumunun sıra numarasını gösterir.

Satın alma ile birlikte size verilen bir anahtar numarası ile FCL fonksiyonlarını sürekli serbest bırakabilirsiniz. Bunun için makine üreticisi veya HEIDENHAIN ile bağlantı kurun.

Öngörülen kullanım yeri

Kumanda, A sınıfına EN 55022 uyarınca uygundur ve temel olarak endüstri alanında kullanım için öngörülmüştür.

Yasal Uyarı

Kumanda yazılımı, kullanımı özel kullanım koşullarına tabi olan açık kaynak yazılımlar içermektedir. Bu kullanım koşulları öncelikli olarak geçerlidir.

Ayrıntılı bilgiyi kumandada aşağıdaki gibi bulabilirsiniz:

- **MOD** tuşuna basın
- MOD menüsünde **Genel bilgiler** grubunu seçin
- **Lisans bilgisi** MOD fonksiyonunu seçin

Kumanda yazılımında ayrıca Softing Industrial Automation GmbH şirketine ait ikili **OPC UA** Software kitaplıkları da mevcuttur. Bunlar için HEIDENHAIN ve Softing Industrial Automation GmbH arasında anlaşma yapılarak kararlaştırılan kullanım koşulları öncelikli olarak geçerlidir.

OPC UA NC sunucusu veya DNC sunucusu kullanılıyorsa kumandanın davranışlarını yönetebilirsiniz. Bu nedenle bu arabirimleri üretimde kullanmadan önce kumandanın hatasız veya performans kayıpları olmadan çalıştırılıp çalıştırılamayacağını belirleyin. Sistem testlerinin yapılması, bu iletişim arabirimlerini kullanan yazılımı oluşturan kişinin sorumluluğundadır.

Yeni fonksiyonlar 81760x-16

Yeni ve değiştirilmiş yazılım fonksiyonlarına genel bakış

Önceki yazılım sürümlerine ilişkin ayrıntılı bilgi **Yeni ve değiştirilmiş yazılım fonksiyonlarına genel bakış** ek dokümantasyonunda açıklanmıştır. Bu dokümana ihtiyaç duyarsanız HEIDENHAIN ile iletişime geçin.

ID: 1322094-xx

HEIDENHAIN, NC yazılımı sürüm 16'dan itibaren sürüm oluşturma şemasını basitleştirmiştir:

- Yayınlama dönemi sürüm numarasını belirler.
- Bir yayın döneminin tüm kumanda türleri aynı sürüm numarasına sahiptir.
- Programlama yerlerinin sürüm numarası, NC yazılımının sürüm numarasına karşılık gelir.

Ayrıntılı bilgi: Açık Metin veya
DIN/ISO Programlama Kullanıcı El Kitabı

- Yazılım seçeneği no. 152 CAD modeli optimizasyonu, **CAD-Viewer** için eklendi. **3D ızgara ağı** fonksiyonunu kullanarak 3D modellerden STL dosyaları oluşturun. Böylece, ör. tespit ekipmanlarının ve takım tutucuların hatalı dosyalarını onarabilir veya simülasyondan oluşturulan STL dosyalarını başka bir işleme işlemi için konumlandırabilirsiniz.
- **C**, **CR** ve **CT** dairesel hatlarının içinde, dairesel hareketi **LIN_** söz dizimi elemanının yardımıyla bir eksenle lineer olarak üst üste bindirebilirsiniz. Böylece, bir helezonu kolayca programlayabilirsiniz.

  DIN/ISO programlamada serbest söz dizimi girişi yardımıyla **G02**, **G03** ve **G05** fonksiyonlarında üçüncü bir eksen bilgisi tanımlayabilirsiniz.
- **TRANS ROTATION** fonksiyonuyla konturları veya konumları bir dönüş açısıyla döndürürsünüz. **TRANS ROTATION RESET** fonksiyonunu kullanarak dönüşü sıfırlarsınız.NC fonksiyonları, **10 DONME** döngüsüne alternatif olarak kullanılır.

- Bir veya daha fazla eksen etrafındaki konturları veya konumları **TRANS MIRROR** fonksiyonunu kullanarak yansıtırsınız. **TRANS MIRROR RESET** fonksiyonunu kullanarak yansıtmayı sıfırlarsınız.NC fonksiyonları, **8 YANSIMA** döngüsüne alternatif olarak kullanılır.
- **TRANS SCALE** fonksiyonuyla konturları veya konumları ölçeklendirir ve böylece eşit şekilde büyütür veya küçültürsünüz. Böylelikle örneğin büzüşme ve ölçü faktörlerini dikkate alabilirsiniz. **TRANS SCALE RESET** fonksiyonunu kullanarak ölçeklemeyi sıfırlarsınız.NC fonksiyonları, **11 OLCU FAKTORU** döngüsüne alternatif olarak kullanılır.
- **SÖZDİZİMİ** yazılım tuşu yardımıyla yolun bir parçası olarak olası özel karakterleri kullanmak için yol bilgilerini çift tırnak içine alabilirsiniz, ör. **/**. Kumanda, aşağıdaki NC fonksiyonlarında **SÖZDİZİMİ** yazılım tuşunu sunar:
  - Döngü **12 PGM CALL** (DIN/ISO: **G39**)

    Ayrıntılı bilgi: İşleme Döngülerinin **Programlanması** Kullanıcı El Kitabı
  - **CALL PGM** (DIN/ISO: **%**)
  - **FN 16: F-PRINT** (DIN/ISO: **D16**)
  - **FN 26: TABOPEN** (DIN/ISO: **D26**)
- **FN 18: SYSREAD** (DIN/ISO: D18) fonksiyonları genişletildi:
  - **FN 18: SYSREAD (D18) ID10**: Programlama bilgisinin okunması
    - **NR8**: Çağrılan NC programının ölçü birimi
    - **NR9**: Ek fonksiyonunun numarası

      Fonksiyon yalnızca M fonksiyon makroları içinde kullanılabilir.
  - **FN 18: SYSREAD (D18) ID210**: Etkin koordinat dönüşümlerinin okunması
    - **NR11**: Manuel hareketler için koordinat sistemi
  - **FN 18: SYSREAD (D18) ID295**: Makine kinematiği verilerinin okunması
    - **NR5**: Kinematik içinde bir eksenin kullanım türü
  - **FN 18: SYSREAD (D18) ID310**: Geometrik davranışın okunması
    - **NR126**: **M126** ek fonksiyonunun durumu
- Kumanda, otomatik kesme verileri hesaplama için **WMAT.tab**, **TMAT.tab** ve **EXAMPLE.cutd** örnek tablolarını içerir.
- Freze işlemi için **CAD-Viewer** öğesinde **YZ** ve **ZX** çalışma düzlemlerini seçebilirsiniz. Bir açılır menü yardımıyla çalışma düzlemini seçin.
- Kumanda, sistem dosyalarını ve dosyalar ile klasörleri dosya yönetimi içinde adın başında bir nokta ile gizler. Gerekirse dosyaları **GİZLİ DOSYALARI GÖSTER** yazılım tuşuyla tekrar görüntüleyebilirsiniz.

  Diğer bilgiler: "Ek fonksiyonlar", Sayfa 83

- Kumanda NC fonksiyonu **SECTION MONITORING** ile NC programlarını işleyebilir. Bu NC fonksiyonu TNC7'nin NC programlarına dahil edilebilir ancak TNC 620 üzerinde hiçbir işlevi yoktur.
- Kumandada bir palet sayacı tanımlayabilirsiniz. Böylece ör. otomatik malzeme değişimiyle palet işleme sırasında üretilen parça sayısını değişken olarak tanımlayabilirsiniz. Bunun için palet tablosuna **TARGET** ve **COUNT** sütunları eklenmiştir (seçenek no. 22).

  Diğer bilgiler: "Kullanım", Sayfa 316
- Ek durum ekranının **TRANS** sekmesi, **WPL-CS** çalışma düzlemi koordinat sistemindeki etkin kaydırmayı içerir. Kaydırma bir ***.wco** düzeltme tablosundan geliyorsa kumanda, düzeltme tablosunun yolunu ve ayrıca etkin satırın numarasını ve gerekirse yorumunu gösterir.

  Diğer bilgiler: "Ek durum göstergeleri", Sayfa 70
- Tarama sistemi tablosunun **TYPE** sütunu TS 760 giriş seçeneği ile genişletilmiştir.

  Diğer bilgiler: "Tarama sistemi tablosu", Sayfa 148
- **POZ. GÖS.** yazılım tuşunu kullanarak alet tablosunun görünümünü değiştirebilirsiniz. Kumanda, alet tablosunu pozisyon göstergesiyle kombine veya tam ekran olarak görüntüler.

  Diğer bilgiler: "Alet tablosu esasları", Sayfa 130
- Kumanda, TS 760 malzeme tarama sistemini destekler.

  Diğer bilgiler: "3D tarama sistemleri (seçenek no. 17)", Sayfa 125

Değiştirilen fonksiyonlar 81760x-16

Ayrıntılı bilgi: Açık Metin veya
DIN/ISO Programlama Kullanıcı El Kitabı

- Kumandanın simülasyonda ham parçayı göstermesi için ham parçanın minimum ölçüye sahip olması gerekir. Minimum ölçü tüm eksenlerde ve yarıçapta en az 0,1 mm veya 0,004 inç değerindedir.
- Alet seçimi açılır penceresi, aleti alet numarasını kullanarak çağırsanız bile, her zaman **NAME** sütununun içeriğini gösterir.
- **FUNCTION S-PULSE** fonksiyonu içinde atımlı devir sayısı için alt ve üst devir sayısı sınırını **FROM-SPEED** ve **TO-SPEED** söz dizimi öğeleriyle tanımlayabilirsiniz.
- Kumanda, dosya türü için kullanılan son ek araçla **OPEN FILE** fonksiyonunda dosyaları otomatik olarak açar.
- Program çalışması kesintiye uğrarken veya iptal edilirken **Q parametre listesi** penceresini kullanılarak 0 ile 99, 200 ile 1199 ve 1400 ile 1999 arasındaki numaralarla Q ve QS parametrelerini değiştirebilirsiniz.
- Kesme verileri hesaplayıcısının sonuç alanları ve çap alanı serbestçe düzenlenebilir.
- **END** tuşuyla bir NC programından çıkarsanız kumanda dosya yönetimini açar. İmleç, henüz kapatılmış olan NC programında bulunur. **END** tuşuna tekrar basarsanız kumanda, imleç son seçilen satırda olacak şekilde orijinal NC programını açar. Bu işlem, büyük dosyalarda zaman gecikmesine neden olabilir.

  Diğer bilgiler: "Dosya yönetimini aç", Sayfa 82
- 360° açılma açısına sahip bir pimi veya deliği manuel tarama sistemi fonksiyonuyla otomatik olarak tararsanız kumanda, tarama işleminin sonunda malzeme tarama sistemini başlangıç konumuna döndürür (seçenek no. 17).

  Diğer bilgiler: "Tarama sistemi döngülerindeki fonksiyonlar", Sayfa 209

- **PL TARAMA** fonksiyonunda kumanda, döndürme sırasında çarpışma riskine dikkat çekmek için 3D temel dönüşün hizalanmasından önce yardımcı bir görüntü gösterir (seçenek no. 17).

  Diğer bilgiler: "3D temel dönüşü belirleme", Sayfa 225
- Hata penceresinde **FİLTRE** yazılım tuşu **GRUPLAND.** olarak yeniden adlandırıldı. Bu yazılım tuşu ile kumanda, uyarıları ve hata mesajlarını gruplandırır.

  Diğer bilgiler: "GRUPLAND. yazılım tuşu", Sayfa 103
- **Ağ ayarları** penceresinin arayüzü değiştirildi. Ağ konfigürasyonu için **Ağ bağlantıları** penceresini kullanın.

  Diğer bilgiler: "Ethernet arayüzü ", Sayfa 411
- Kumanda, OPC UA NC Server (seçenek no. 56 - 61) için 5 yıllık bir geçerlilik süresine sahip sertifikalar oluşturur.

  Diğer bilgiler: "PKI Admin", Sayfa 465
- **displayPace** (no. 101000) makine parametresinin giriş aralığı genişletildi. Eksenlerin minimum görüntüleme adımı 0,000001° veya mm'dir.

  Diğer bilgiler: "Genel durum göstergesi", Sayfa 67

Yeni döngü fonksiyonları 81760x-16

Ayrıntılı bilgi: Malzeme ve Alet İçin Ölçüm Döngülerinin Programlanması Kullanıcı El Kitabı

- Döngü **1400 POZISYON TARAMA** (DIN/ISO: **G1400**)

  Bu döngüde tek bir pozisyonu tararsınız. Belirlenen değerleri referans noktası tablosunun etkin satırına devralabilirsiniz.
- Döngü **1401 DAIRE TARAMA** (DIN/ISO: **G1401**)

  Bu döngüyle bir deliğin veya bir pimin merkez noktasını belirlersiniz. Belirlenen değerleri referans noktası tablosunun etkin satırına devralabilirsiniz.
- Döngü **1402 BILYE TARAMA** (DIN/ISO: **G1402**)

  Bu döngüyle bir bilyenin merkez noktasını belirlersiniz. Belirlenen değerleri referans noktası tablosunun etkin satırına devralabilirsiniz.
- Döngü **1412 EGIM KENARINI TARAMA** (DIN/ISO: **G1412**)

  Bu döngüyle, eğik bir kenar üzerinde iki noktayı tarayarak bir malzemenin eğik konumunu belirlersiniz.
- Döngü **1493 EKSTRUZYON TARAMA** (DIN/ISO: **G1493**)

  Bu döngüyle bir ekstrüzyonu tanımlarsınız. Etkin bir ekstrüzyonda kumanda belirli bir uzunluk üzerinde bir yönde boyunda tarama noktalarını tekrarlar.

Değiştirilen döngü fonksiyonları 81760x-16

Ayrıntılı bilgi: İşleme Döngülerinin **Programlanması** Kullanıcı El Kitabı

- **CONTOUR DEF** fonksiyonu dahilinde **V** (void) bölgelerini işlemden dışarıda tutabilirsiniz. Bu bölgeler örn. döküm parçalarındaki kontürler veya önceki adımlardan işlemeler olabilir.
- Döngü **202 CEVIR** (DIN/ISO: **G202**, seçenek no. 19) parametre **Q357 YAN GUV. MESAF.** İle genişletilmiştir. Bu parametrede kumandanın aleti işleme düzlemindeki delik tabanına ne kadar geri çekeceğini tanımlarsınız. Bu parametre sadece **Q214 SERBEST SEYIR YONU** parametresi tanımlanmışsa etki eder.
- Döngü **205 EVR. DELME DERINLIGI** (DIN/ISO: **G205**, Seçenek no. 19) parametre **Q373 YAKLAŞMA BESLEMESİNDEN TALAŞLARI KALDIR** ile genişletilmiştir. Bu parametrede bir talaş kaldırma sonrasında önde tutma mesafesine tekrar yaklaşma için beslemeyi tanımlarsınız.
- Döngü **208 DELIK FREZESI** (DIN/ISO: **G208**, Seçenek no. 19) parametre **Q370 GECIS BINDIRME** ile genişletilmiştir. Bu parametrede yan sevki tanımlarsınız.

- Döngü **224 ORNEK VERI MATRISI KODU** (DIN/ISO: **G224**, Seçenek no. 19) altında aşağıdaki sistem verilerini değişken olarak verebilirsiniz:
  - Güncel tarih
  - Güncel Saat
  - Güncel takvim haftası
  - Bir NC programının adı ve yolu
  - Güncel sayaç durumu
- Döngü **225 GRAVURLE** (DIN/ISO: **G225**) genişletilmiştir:
  - Parametre **Q202 MAKS. KESME DERINL.** İle maksimum sevk derinliğini tanımlarsınız.
  - Parametre **Q367 METIN KONUMU** giriş olanakları **7**, **8** ve **9** ile genişletilmiştir. Bu değerlerle gravür metninin yatay orta çizgiye referansını koyabilirsiniz.
  - Yaklaşma davranışı değiştirildi. Alet **2. GUVENLIK MES.** altında bulunuyorsa kumanda önce 2. güvenlik mesafesi **Q204** ve ardından işleme düzlemindeki başlangıç pozisyonu üzerine konumlandırır.
- **233 PLANLI FREZELEME** (DIN/ISO: **G233**, Seçenek no. 19) döngüsünde **Q389** parametresi **2** veya **3** değeriyle tanımlanmışsa ve ilaveten bir yan sınırlama tanımlanmışsa kumanda **Q207 FREZE BESLEMESI** ile bir yayla kontüre yaklaşır veya uzaklaşır.
- **238 MAKINE DURUMUNU OLC** (DIN/ISO: **G238**, Seçenek no. 155) döngüsünde bir ölçüm doğru uygulanmadıysa örn. % 0'lık bir besleme override, döngüyü tekrarlayabilirsiniz.
- Ön delme çapını dikkate almak için döngü **240 MERKEZLEME** (DIN/ISO: **G240**, Seçenek no. 19) genişletildi.

  Aşağıdaki parametreler eklenmiştir:
  - **Q342 ON DELME CAPI**
  - **Q253 BESLEME POZISYONL.**: Tanımlı **Q342** parametresinde, derinleştirilen başlangıç noktasına sürmek için besleme

- **241 TEK AGIZ DELME DRN.** döngüsünde **Q429 SOGUTUCU ACIK** ve **Q430 SOGUTUCU KAPALI** parametreleri (DIN/ISO: **G241**, Seçenek no. 19) genişletildi. Bir kullanıcı makrosu için bir yol tanımlayabilirsiniz.
- **272 OCM KUMLAMA** (DIN/ISO: **G272**, Seçenek no. 167) döngüsündeki **Q575 BESLEME STRATEJISI** parametresi giriş olanağı 2 ile genişletildi. Bu giriş olanağı ile kumanda işleme sırasını hesaplar, böylece aletin kesici uzunluğundan maksimum faydalanılır.
- Belirli döngülerde toleransları kaydetme olanağına sahipsiniz. Aşağıdaki döngülerde ölçüleri DIN EN ISO 286-2'ye göre tolerans bilgilerini veya DIN ISO 2768-1'e göre genel toleransları tanımlayabilirsiniz:
  - Döngü **208 DELIK FREZESI** (DIN/ISO: G208, seçenek no. 19)
  - Döngü **1271 OCM DIKDORTGEN** (DIN/ISO: G1271, seçenek no. 167)
  - Döngü **1272 OCM DAIRE** (DIN/ISO: G1272, seçenek no. 167)
  - Döngü **1273 OCM YIV/CUBUK** (DIN/ISO: G1273, seçenek no. 167)
  - Döngü **1278 OCM COKGEN** (DIN/ISO: G1278, seçenek no. 167)

Ayrıntılı bilgi: Malzeme ve Alet İçin Ölçüm Döngülerinin Programlanması Kullanıcı El Kitabı

- **14xx** ve **42x** tarama döngülerinin protokol dosyası başlığında ana programın ölçü birimi görülür.
- Malzeme referans noktasında bir temel dönüş etkinse kumanda **451 MEASURE KINEMATICS** (DIN/ISO: **G451**, seçenek no. 48), **452**, **ON AYAR KOMPANZASYON** (DIN/ISO: **G452**, seçenek no. 48) döngülerinin işlenmesinde bir hata mesajı gösterir. Kumanda program devam ederken temel dönüşü 0'a getirir.
- Döngü **484 IR TT KALIBRE ET** (DIN/ISO: **G484**) parametre **Q523 TT-POSITION** ile genişletildi. Bu parametrede alet tarama sisteminin pozisyonunu tanımlayabilirsiniz ve gerekirse kalibrasyondan sonra pozisyonu **centerPos** makine parametresine yazdırabilirsiniz.
- Döngüler **1420 DUZLEM TARAMASI** (DIN/ISO: **G1420**), **1410 KENAR TARAMASI** (DIN/ISO: **G1410**), **1411 IKI DAIRENIN TARANMASI** (DIN/ISO: **G1411**) genişletildi:
  - Döngülere DIN EN ISO 286-2'ye göre tolerans bilgilerini veya DIN ISO 2768-1'e göre genel toleransları tanımlayabilirsiniz.
  - **Q1125 GUVENLI YUKSKL. MODU** parametresinde 2 değerini tanımladıysanız, kumanda tarama sistemini **FMAX** hızlı çalışma modu ile güvenlik mesafesine konumlandırır.

2

İlk adımlar

2.1 Genel bakış

Bu bölüm size, kumandanın önemli kullanımlarını süratle öğrenmek için yardımcı olacaktır. Konu hakkında daha fazla bilgiye, yönlendirilen tanımlamadan ulaşabilirsiniz.

Bu bölüm aşağıdaki konuları içerir:

- Makinenin açılması
- Malzemenin grafik olarak test edilmesi
- Aletlerin düzenlenmesi
- Malzemenin düzenlenmesi
- Malzemenin işlenmesi

Aşağıdaki konuları Açık metin ve DIN/ISO programlama kullanıcı el kitaplarında bulabilirsiniz:

- Makinenin açılması
- Malzemeyi programlama

2.2 Makinenin açılması

Akım kesintisini onaylayın ve referans noktalarına yaklaşın

⚠ TEHLIKE

Dikkat, kullanıcılar için tehlike!

Makine ve makine bileşenlerinden dolayı her zaman mekanik tehlikeler söz konusudur. Elektrikli, manyetik ya da elektromanyetik alanlar özellikle kalp pili kullanan ve implant bulunan kişiler için tehlikelidir. Makinenin devreye alınmasıyla tehlike başlar!

- ▶ Makine el kitabı dikkate alınmalı ve izlenmelidir
- ▶ Güvenlik uyarıları ve güvenlik sembolleri dikkate alınmalı ve izlenmelidir
- ▶ Güvenlik tertibatları kullanılmalıdır

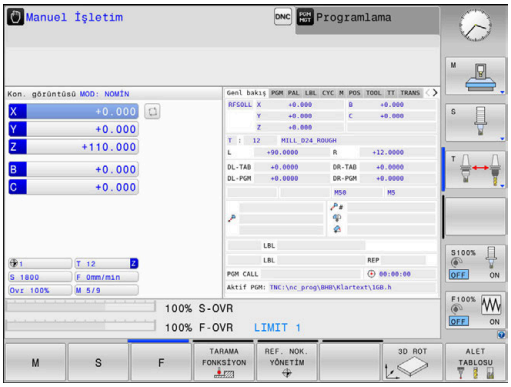

Makine el kitabını dikkate alın!
Makinenin başlatılması ve referans noktalarının çalıştırılması makineye bağlı olan fonksiyonlardır.

Makineyi çalıştırmak için aşağıdaki şekilde hareket edin:

- ▶ Kumandanın ve makinenin besleme gerilimini açın
- > Kumanda işletim sistemini başlatır. Bu işlem birkaç dakika alabilir.
- > Ardından kumanda, ekranın üst satırında elektrik kesintisi diyaloğunu gösterir.

CE

- ▶ Tuşa **CE** basın
- > Kumanda, PLC programını dönüştürür.

I

- ▶ Kontrol gerilimini açın
- > Kumanda, acil kapatma devresinin fonksiyonunu denetler ve referans noktasına hareket etme moduna geçer.

- ▶ Referans noktalarından belirtilen sırayla gidin: Her eksen için **NC BAŞLAT** tuşuna basın. Makinenizde mutlak uzunluk ve açı ölçme cihazları bulunuyorsa referans noktalarına hareket işlemi gerekmez
- > Kumanda artık işletime hazırdır ve **Manuel İşletim** işletim türünde bulunur.

Bu konu hakkında detaylı bilgiler

- Referans noktalarına yaklaşılması
  Diğer bilgiler: "Çalıştırma", Sayfa 166
- İşletim türleri
  Diğer bilgiler: "Programlama", Sayfa 65

2.3 Malzemenin grafik olarak test edilmesi (seçenek no. 20)

Program Testi işletim türünü seçin

NC programlarını **Program Testi** işletim türünde test edebilirsiniz:

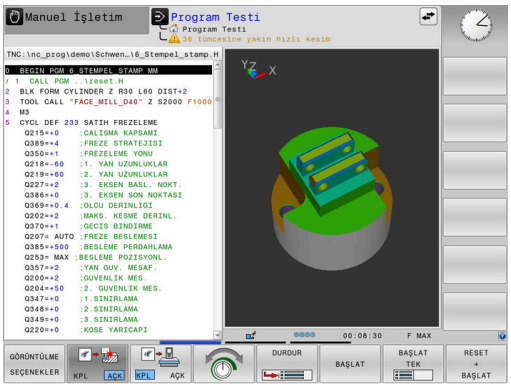

- ▶ İşletim türleri tuşuna basın
- > Kumanda **Program Testi** işletim türüne geçer.

Bu konu hakkında detaylı bilgiler

- Kumandanın işletim türleri
  Diğer bilgiler: "İşletim türleri", Sayfa 64
- NC programlarını test etme
  Diğer bilgiler: "Program testi", Sayfa 261

Alet tablosunu seçme

Program Testi işletim türünde henüz bir alet tablosu etkinleştirmediyseniz bu adımı uygulamanız gerekir.

- ▶ **PGM MGT** tuşuna basın
- > Kumanda, dosya yönetimini açar.

- ▶ **TİP SEÇ** yazılım tuşuna basın
- > Kumanda görüntülenecek dosya tipinin seçimi için bir yazılım tuşu menüsü gösterir.

- ▶ **VARSAYILN** yazılım tuşuna basın
- > Kumanda bütün kayıtlı dosyaları sağ pencerede gösterir.

- ▶ İmleci sola doğru dizinlerin üzerine konumlandırın

- ▶ İmleci **TNC:\table** dizininin üzerine konumlandırın

- ▶ İmleci sağa doğru dosyaların üzerine konumlandırın

- ▶ İmleci TOOL.T dosyasının (etkin alet tablosu) üzerine konumlandırın

- ▶ **ENT** tuşuyla kabul edin
- > TOOL.T, **S** durumuna geçer ve böylece **Program Testi** için etkin olur.

- ▶ Dosya yönetiminden çıkmak için **END** tuşuna basın

Bu konu hakkında detaylı bilgiler

- Alet yönetimi
  Diğer bilgiler: "Alet verilerini tabloya girin", Sayfa 135
- NC programlarını test etme
  Diğer bilgiler: "Program testi", Sayfa 261

NC program seçimi

- **PGM MGT** tuşuna basın
> Kumanda, dosya yönetimini açar.

- **SONU DOSYALAR** yazılım tuşuna basın
> Kumanda son seçilen dosyalara sahip açılır pencereyi açar.
- Test etmek istediğiniz NC programını ok tuşlarıyla seçin

- **ENT** tuşuyla kabul edin

Ekran düzeni ve görünüm seçme

- **Ekran düzeni** tuşuna basın
> Kumanda eklenebilen giriş imkanlarını yazılım tuşu çubuğunda gösterir.

- **PROGRAM + MALZEME** yazılım tuşuna basın
> Kumanda ekranın sol yarısında NC programını, sağ ekran yarısında ham parçayı gösterir.

- **GÖRÜNTÜLME SEÇENEKLER** yazılım tuşuna basın

Kumanda aşağıdaki görünümleri sunar:

Yazılım tuşu	Fonksiyon
	Üstten görünüş
	3 düzlemde gösterim
	3D gösterimi

Bu konu hakkında detaylı bilgiler

- Grafik fonksiyonları
  Diğer bilgiler: "Grafikler (seçenek #20)", Sayfa 244
- Program testini uygulama
  Diğer bilgiler: "Program testi", Sayfa 261

Program testini başlatma

- ▶ **RESET + BAŞLAT** yazılım tuşuna basın
- > Kumanda, o ana kadar etkin alet verilerini sıfırlar.
- > Kumanda, etkin NC programını programlı bir kesintiye ya da program sonuna kadar simüle eder.
- ▶ Simülasyon devam ederken, yazılım tuşları üzerinden görünümü değiştirebilirsiniz

- ▶ **DURDR** yazılım tuşuna basın
- > Kumanda, program testini kesintiye uğratır.

- ▶ **BAŞLAT** yazılım tuşuna basın
- > Kumanda, program testini bir kesintinin ardından sürdürür.

Bu konu hakkında detaylı bilgiler

- Program testini uygulama
  Diğer bilgiler: "Program testi", Sayfa 261
- Grafik fonksiyonları
  Diğer bilgiler: "Grafikler (seçenek #20)", Sayfa 244
- Simülasyon hızını ayarlama
  Diğer bilgiler: "Program testinin hızını ayarlama", Sayfa 250

2.4 Aletlerin düzenlenmesi

Manuel İşletim işletim türünü seçin

Aletleri **Manuel İşletim** işletim türünde düzenleyebilirsiniz:

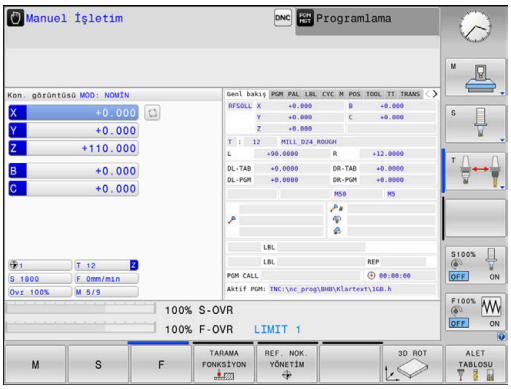

- ▶ İşletim türleri tuşuna basın
- > Kumanda **Manuel İşletim** işletim türüne geçer.

Bu konu hakkında detaylı bilgiler

- Kumandanın işletim türleri
  Diğer bilgiler: "İşletim türleri", Sayfa 64

Aletleri hazırlayın ve ölçün

- ▶ Gerekli aletleri ilgili alet tespitine gerdirin
- ▶ Harici alet ön ayar cihazıyla yapılan ölçümlerde: Aletleri ölçün, uzunluk ve yarıçapı not edin ya da doğrudan bir aktarım programıyla makineye aktarın
- ▶ Makinedeki ölçümde: Aletleri takım değiştiricisinde tutun
  Diğer bilgiler: "TOOL_P.TCH yer tablosunu düzenle", Sayfa 51

TOOL.T alet tablosu düzenleme

Makine el kitabını dikkate alın!
Alet yönetiminin çağrılması aşağıda anlatılan şekilden farklılık gösterebilir.

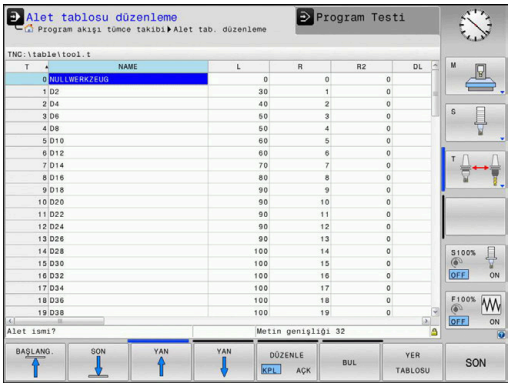

TOOL.T alet tablosunda (**TNC:\table** altında sabit kayıtlı) uzunluk ve yarıçap gibi alet verilerini kaydedersiniz ancak kumandanın çeşitli fonksiyonların uygulanmasında gerek duyduğu başka alete özel bilgileri de kaydedebilirsiniz.

Alet verilerini, TOOL.T alet tablosuna girmek için aşağıdaki şekilde hareket edin:

- ▶ **ALET TABLOSU** yazılım tuşuna basın
- > Kumanda, alet tablosunu bir tablo gösteriminde gösterir.

- ▶ **DÜZENLE** yazılım tuşunu **AÇIK** olarak ayarlayın
- ▶ Aşağı ya da yukarı ok tuşlarıyla, değiştirmek istediğiniz alet numarasını seçin
- ▶ Sağa ve sola ok tuşlarıyla değiştirmek istediğiniz alet verilerini seçin

- ▶ **END** tuşuna basın
- > Kumanda alet tablosundan çıkar ve değişiklikleri kaydeder.

Bu konu hakkında detaylı bilgiler

- Kumandanın işletim türleri
  Diğer bilgiler: "İşletim türleri", Sayfa 64
- Alet tablosuyla çalışma
  Diğer bilgiler: "Alet verilerini tabloya girin", Sayfa 135
- Alet yönetimiyle çalışma
  Diğer bilgiler: "Alet yönetimini çağırma", Sayfa 151

TOOL_P.TCH yer tablosunu düzenle

Makine el kitabını dikkate alın!
Yer tablosunun çalışma şekli makineye bağlıdır.

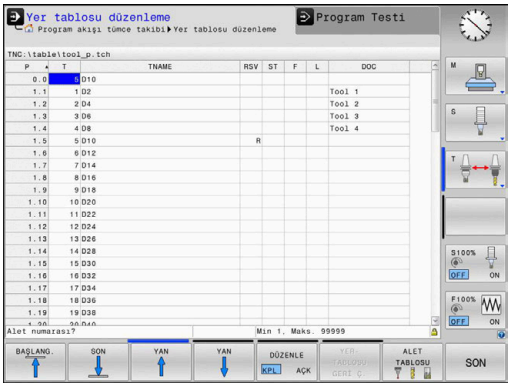

TOOL_P.TCH yer tablosunda (**TNC:\table** altında sabit kayıtlı) hangi aletlerin alet tablasında bulunduğunu tespit edin.

TOOL_P.TCH yer tablosuna dosyaları girmek için aşağıdaki adımları uygulayın:

- ▶ **ALET TABLOSU** yazılım tuşuna basın
- > Kumanda, alet tablosunu bir tablo gösteriminde gösterir.

- ▶ **YER TABLOSU** yazılım tuşuna basın
- > Kumanda, yer tablosunu bir tablo gösteriminde gösterir.

- ▶ **DÜZENLE** yazılım tuşunu **AÇIK** olarak ayarlayın
- ▶ Aşağı ya da yukarı ok tuşları ile değiştirmek istediğiniz yer numarasını seçin
- ▶ Sağa ve sola ok tuşları ile değiştirmek istediğiniz verileri seçin

- ▶ **END** tuşuna basın

Bu konu hakkında detaylı bilgiler

- Kumandanın işletim türleri
  Diğer bilgiler: "İşletim türleri", Sayfa 64
- Yer tablosuyla çalışma
  Diğer bilgiler: "Alet değiştirici için yer tablosu", Sayfa 141

2.5 Malzemenin düzenlenmesi

Doğru işletim türünü seçme

Malzemeleri **Manuel İşletim** ya da **El. çarkı** işletim türlerinde ayarlayabilirsiniz

- İşletim türleri tuşuna basın
- > Kumanda **Manuel İşletim** işletim türüne geçer.

Bu konu hakkında detaylı bilgiler

- **Manuel İşletim** işletim türü
  Diğer bilgiler: "Makine ekseninin hareket ettirilmesi", Sayfa 171

İşleme parçasını sabitleyin

İşleme parçasını bir tespit ekipmanıyla makine tezgahı üzerine sabitleyin. Makinenizde bir 3D tarama sistemi bulunuyorsa, işleme parçasının eksene paralel doğrultulması iptal edilir.

Bir 3 D tarama sistemine sahip değilseniz, işleme parçasını makine eksenine paralel gelecek şekilde sabitlemelisiniz.

Bu konu hakkında detaylı bilgiler

- 3D tarama sistemli referans noktası ayarı
  Diğer bilgiler: "3D tarama sistemli referans noktası ayarı (seçenek no. 17)", Sayfa 229
- 3D tarama sistemsiz referans noktası ayarı
  Diğer bilgiler: "3D tarama sistemi olmadan referans noktası ayarlama", Sayfa 201

3D tarama sistemli referans noktası ayarı (seçenek no. 17)

3D tarama sisteminin değiştirilmesi

- **El girişi ile pozisyonlama** işletim türünü seçin
- **TOOL CALL** tuşuna basın
- Alet verilerini girin
- **ENT** tuşuna basın
- **Z** alet eksenini girin
- **ENT** tuşuna basın
- **END** tuşuna basın
- **NC başlat** tuşuna basın

Referans noktasının ayarlanması

- **Manuel İşletim** işletim türünü seçin

- **TARAMA FONKSİYON** yazılım tuşuna basın
- > Kumanda mevcut fonksiyonları yazılım tuşu çubuğunda gösterir.

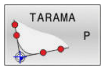

- Referans noktasını örn. malzeme köşesine ayarlayın
- Eksen yön tuşları ile tarama sistemini, birinci malzeme kenarında birinci tarama noktasına konumlandırın
- Yazılım tuşu ile tarama yönünü seçin
- **NC başlat** tuşuna basın
- > Malzemeye dokunana kadar tarama sistemi tanımlanmış yöne gider ve ardından otomatik olarak başlangıç noktasına döner.
- Eksen yön tuşları ile tarama sistemini, birinci malzeme kenarında ikinci tarama noktasına ön konumlandırın
- **NC başlat** tuşuna basın
- > Malzemeye dokunana kadar tarama sistemi tanımlanmış yöne gider ve ardından otomatik olarak başlangıç noktasına döner.
- Eksen yön tuşları ile tarama sistemini, ikinci malzeme kenarında birinci tarama noktasına ön konumlandırın
- Yazılım tuşu ile tarama yönünü seçin
- **NC başlat** tuşuna basın
- > Malzemeye dokunana kadar tarama sistemi tanımlanmış yöne gider ve ardından otomatik olarak başlangıç noktasına döner.
- Eksen yön tuşları ile tarama sistemini, ikinci malzeme kenarında ikinci tarama noktasına ön konumlandırın
- **NC başlat** tuşuna basın
- > Malzemeye dokunana kadar tarama sistemi tanımlanmış yöne gider ve ardından otomatik olarak başlangıç noktasına döner.
- > Ardından kumanda, belirlenen köşe noktasının koordinatlarını gösterir.

- 0 ayarı: **REFERANS NOKTA BELİRLEME** yazılım tuşuna basın
- Menüyü **SON** yazılım tuşu ile terk edin

Bu konu hakkında detaylı bilgiler

- Referans noktaları ayarı
  Diğer bilgiler: "3D tarama sistemli referans noktası ayarı (seçenek no. 17)", Sayfa 229

2.6 Malzemenin işlenmesi

Program akışı tekli tümce veya Program akışı tümce takibi işletim türünü seçin

NC programlarını, **Program akışı tekli tümce** işletim türünde veya **Program akışı tümce takibi** işletim türünde işleyebilirsiniz:

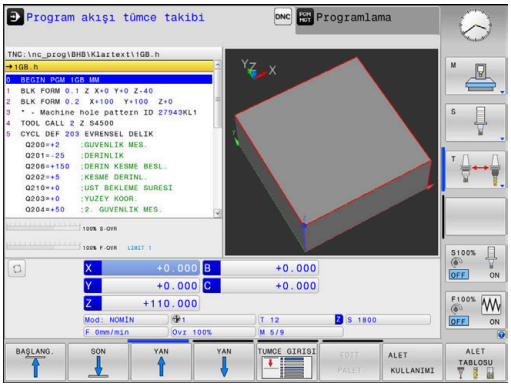

- ▶ İşletim türleri tuşuna basın
- > Kumanda **Program akışı tekli tümce** işletim türüne geçer, kumanda NC programını tümce bazında işler.
- ▶ Her NC tümcesini **NC başlat** tuşuyla onaylamalısınız

- ▶ **Program akışı tümce takibi** tuşuna basın
- > Kumanda **Program akışı tümce takibi** işletim türüne geçer ve kumanda, NC programını NC başlat sonrası bir program kesintisine veya sonuna kadar işler.

Bu konu hakkında detaylı bilgiler

- Kumandanın işletim türleri
  Diğer bilgiler: "İşletim türleri", Sayfa 64
- NC programlarını işleme
  Diğer bilgiler: "Program akışı", Sayfa 267

NC program seçimi

- ▶ **PGM MGT** tuşuna basın
- > Kumanda, dosya yönetimini açar.

- ▶ **SONU DOSYALAR** yazılım tuşuna basın
- > Kumanda son seçilen dosyalara sahip açılır pencereyi açar.
- ▶ Gerektiğinde ok tuşlarıyla işlemek istediğiniz NC programını seçin, **ENT** tuşuyla devralın

NC programını başlatma

- ▶ **NC başlat** tuşuna basın
- > Kumanda, aktif NC programını işlemeyi sürdürür.

Bu konu hakkında detaylı bilgiler

- NC programlarını işleme
  Diğer bilgiler: "Program akışı", Sayfa 267

3

Temel ilkeler

3.1 TNC 620

HEIDENHAIN TNC kumandaları, klasik freze ve delme çalışmalarını doğrudan makinede kolay anlaşılır açık metinler olarak programlayabileceğiniz, atölyeye uygun hat kumandalarıdır. Freze makineleri, delme makineleri ve işlem merkezlerindeki kullanım için 6 eksene kadar tasarlanmıştır. Ayrıca mil açı pozisyonunu programlayarak ayarlayabilirsiniz.

Kumanda paneli ve ekran görünümü açık bir şekilde düzenlenmiştir; böylece tüm fonksiyonlara hızlı ve kolay bir şekilde erişebilirsiniz.

HEIDENHAIN Açık Metin ve DIN/ISO

Atölye için diyalog yönlendirmeli programlama dili olan, kullanıcı dostu HEIDENHAIN Açık Metinde program oluşturmak oldukça kolaydır. Bir program grafiği, program girişi sırasındaki tekil çalışma adımlarını gösterir. NC'ye uygun bir çizim yoksa serbest kontur programlama FK ek olarak yardımcı olabilir. Malzeme işlemenin grafiksel simülasyonu, program testi sırasında ve aynı zamanda program akışı sırasında mümkündür.

Ayrıca kumandaları DIN/ISO uyarınca programlayabilirsiniz.

Bir NC programında bir malzeme işlemi uygulanırken, diğer bir NC programında giriş yapılabilir ve test edilebilir.

Diğer bilgiler: Kullanıcı el kitapları Açık Metin veya DIN/ISO Programlama

Uyumluluk

HEIDENHAIN hat kumandalarında (TNC 150 B itibariyle) oluşturduğunuz NC programları, TNC 620tarafından sadece koşullu olarak işlenebilir. NC tümceleri geçersiz elemanlar içeriyorsa bunlar kumanda tarafından dosya açıldığında hata mesajı veya ERROR tümceleri olarak işaretlenir.

Veri güvenliği ve veri gizliliği

Başarı, eldeki verilere ve garantili gizliliğe, bütünlüğe ve güvenilirliğe büyük ölçüde bağlıdır. Bu nedenle ilgili verilerin kayıp, manipülasyon ve yetkisiz yayınlara karşı korunması, HEIDENHAIN için en önemli önceliktir.

Kumanda üzerindeki verilerinizin etkin bir şekilde korunduğundan emin olmak için HEIDENHAIN, en son teknolojiye sahip entegre yazılım çözümleri sunar.

Kumandanız aşağıdaki yazılım çözümlerini sunar:

- **SELinux**
  Diğer bilgiler: "SELinux güvenlik yazılımı", Sayfa 424
- **Güvenlik duvarı**
  Diğer bilgiler: "Firewall", Sayfa 401
- Entegre tarayıcı
  Diğer bilgiler: "İnternet dosyalarını göster", Sayfa 95
- Harici erişimlerin yönetimi
  Diğer bilgiler: "Harici erişime izin verme veya engelleme", Sayfa 352
- TCP ve UDP bağlantı noktaları denetimi
  Diğer bilgiler: "Portscan", Sayfa 387
- Uzaktan teşhis
  Diğer bilgiler: "Remote Service", Sayfa 388
- Kullanıcı yönetimi
  Diğer bilgiler: "Kullanıcı yönetimi", Sayfa 425

Bu çözümler kumandayı önemli ölçüde korur ancak firmaya özgü bir BT güvenliği ve bütünsel bir genel konseptin yerine geçmez. HEIDENHAIN, sunulan çözümlere ek olarak firmaya özel bir güvenlik konsepti önermektedir. Bu sayede verileriniz ve bilgilerinizi kumandadan dışa aktardıktan sonra da etkili bir şekilde korursunuz.

Veri güvenliğinin gelecekte de sağlanması için HEIDENHAIN, mevcut ürün güncellemeleri hakkında düzenli olarak bilgi edinmeyi ve yazılımı güncel durumda tutmayı önerir.

⚠ UYARI

Dikkat, kullanıcılar için tehlike!

Zararlı yazılımlar (virüsler, truva atları, kötü amaçlı yazılım veya solucanlar) veri kayıtlarını ve yazılımı değiştirebilir. Manipüle edilmiş veri kayıtları ve yazılım, makinede öngörülmeyen bir davranışa yol açabilir.

- ▶ Çıkarılabilir depolama ortamını kullanmadan önce kötü amaçlı yazılım bakımından kontrol edin
- ▶ Dahili web tarayıcısını yalnızca Sandbox içinde başlatın

Virüs tarayıcı

Anti virüs programları NC kumandanın davranışına olumsuz etki edebilirler.

Bu etkiler örneğin besleme kesintileri veya sistem çökmesi olabilir. Bu tür olumsuz etkiler takım tezgahı kumandalarında kabul edilemez. Bu nedenle HEIDENHAIN kumanda için bir anti virüs programı sunmaz ve anti virüs programı kullanılmasını önermez.

Kumanda bünyesinde aşağıdaki alternatifler kullanımınıza sunulur:

- **SELinux**
- **Güvenlik duvarı**
- **Sandbox**
- Harici erişimlerin engellenmesi
- TCP ve UDP bağlantı noktaları denetimi

Anılan seçeneklerin uygun şekilde yapılandırılması halinde kumandanın verileri için çok etkili bir koruma sağlanır.

Bir virüs tarayıcısının kullanımı konusunda ısrar ederseniz kumandayı yalıtılmış bir ağda (ağ geçidi ve virüs tarayıcısı ile) çalıştırmalısınız. Bir virüs tarayıcısının sonradan kurulumu mümkün değildir.

3.2 Ekran ve Kumanda paneli

Ekran

Kumanda, kompakt sürüm veya ayrı ekran ve kumanda panelli sürüm şeklinde temin edilir. Her iki seçenekte de kumanda, 15 inç TFT düz ekranla donatılmıştır.

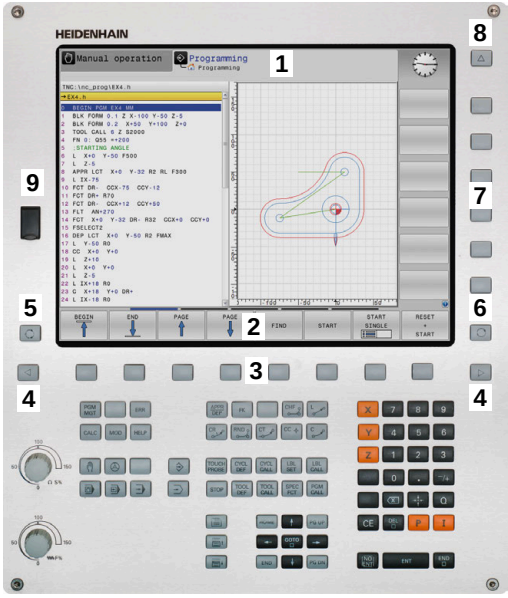

1 Başlık

Kumanda açıkken, ekran başlıkta seçilen işletim türleri gösterilir: Makine işletim türleri solda ve programlama işletim türleri sağda. Başlık satırının daha büyük alanında, ekranın gösterdiği işletim türü yer alır: orada diyalog soruları ve mesaj metinleri gösterilir (istisna: Kumanda sadece grafik gösterirse).

2 Yazılım tuşları

Kumanda, sayfa altında, diğer fonksiyonları bir yazılım tuşu çubuğu ile gösterir. Bu fonksiyonları, altta yer alan tuşları kullanarak seçin. Yönlendirme için dar çubuklar direkt yazılım tuşu çubuğu üzerinden yazılım tuşu çubuk sayısını gösterir, bu çubuklar dışarıda düzenlenmiş üst karakter (Shift) tuşları ile seçilebilir. Aktif yazılım tuşu çubuğu, mavi ışıklı çubuk olarak gösterilir

3 Yazılım tuşu seçim tuşları

4 Yazılım tuşu üst karakter tuşları

5 Ekran düzeninin belirlenmesi

6 Makine işletim türleri, programlama işletim türleri ve üçüncü masaüstü için ekran değiştirme tuşu

7 Makine üreticisi yazılım tuşları için yazılım tuşu seçim tuşları

8 Makine üreticisi yazılım tuşları için yazılım tuşu üst karakter tuşları

9 USB bağlantısı

> Dokunmatik kumandalı bir TNC 620 kullanıyorsanız bazı tuşları, hareketler üzerinden kullanabilirsiniz.
>
> **Diğer bilgiler:** "Dokunmatik ekran kullanımı", Sayfa 469

Ekran düzeninin belirlenmesi

Kullanıcı ekran bölmesini seçer. Kumanda, ör. **Programlama** işletim türünde NC programını sol pencerede gösterebilir, bu sırada sağ pencere eş zamanlı olarak bir programlama grafiği gösterir. Alternatif olarak, sağ pencerede program sıralaması da gösterilir veya sadece büyük bir pencerede NC programı gösterilir. Kumandanın hangi pencereleri görüntüleyebileceği, seçilen işletim türüne bağlıdır.

Ekran düzeninin belirlenmesi:

- **Ekran düzeni** tuşuna basın: Yazılım tuşu çubuğu, olası ekran düzenlerini gösterir
  Diğer bilgiler: "İşletim türleri", Sayfa 64

- Ekran düzenini yazılım tuşuyla seçin

Kumanda paneli

TNC 620, dahili bir kumanda paneli ile teslim edilebilir. TNC 620 alternatif olarak ayrı ekran ve alfa klavyeli harici kumanda paneli içeren model şeklinde de mevcuttur.

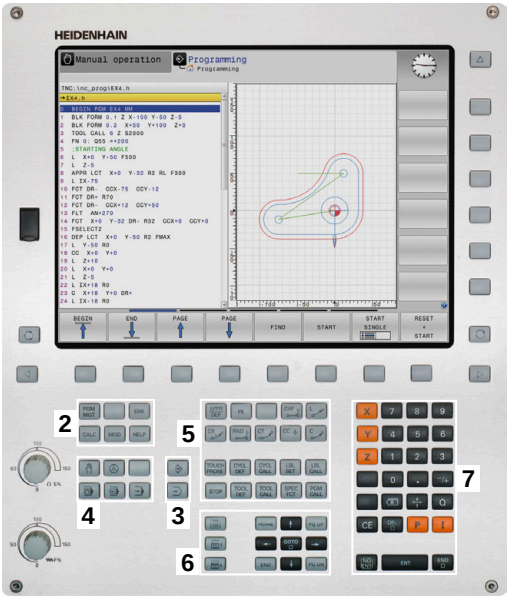

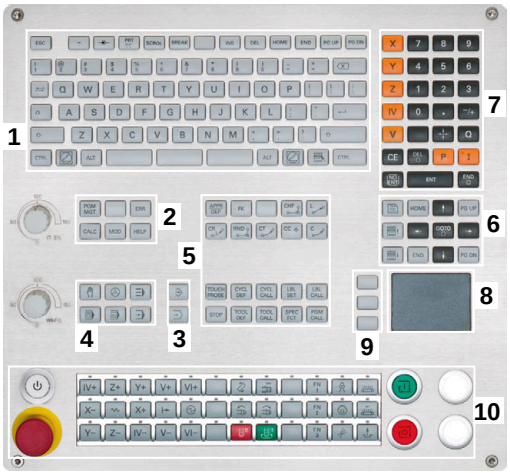

1 Metin girişleri, dosya adları ve DIN/ISO programlama için Alfa klavye

2
- Dosya yönetimi
- Hesap makinesi
- MOD Fonksiyonu
- HELP Fonksiyonu
- Hata mesajlarının görüntülenmesi
- Ekranı iki işletim türü arasında değiştirme

3 Programlama işletim türleri

4 Makine işletim türleri

5 Programlama diyaloglarının açılması

6 Navigasyon tuşları ve **GOTO** atlama talimatı

7 Sayı girişi ve eksen seçimi

8 Dokunmatik yüzey

9 Fare tuşları

10 Makine kumanda paneli
Diğer bilgiler: Makine el kitabı

Tekil tuşlara ait fonksiyonlar ilk kapak sayfasında yer almaktadır.

> Dokunmatik kumandalı bir TNC 620 kullanıyorsanız bazı tuşları, hareketler üzerinden kullanabilirsiniz.
> **Diğer bilgiler:** "Dokunmatik ekran kullanımı", Sayfa 469

> Makine el kitabını dikkate alın!
> Bazı makine üreticileri HEIDENHAIN'ın standart kumanda panelini kullanmaz.
> Örn. **NC Başlat** veya **NC Durdur** gibi tuşlar makine el kitabınızda tarif edilmiştir.

Temizleme

İş eldivenleri kullanarak kirlenmeyi önleyin.

Yalnızca belirlenmiş aniyonik aktif maddelere veya iyonik olmayan yüzey aktif maddelere sahip temizlik maddeleri kullanarak klavye ünitesinin işlevselliğini koruyun.

Temizlik maddelerini doğrudan klavye ünitesine uygulamayın, bunun yerine uygun bir temizlik bezini bu temizlik maddeleriyle nemlendirin.

Klavye ünitesini temizlemeden önce kumandayı kapatın.

Aşağıdaki temizlik maddelerini veya yardımcı araçları kullanmayarak klavye ünitesine zarar vermekten kaçının:
- Agresif solvent
- Ovma maddesi
- Basınçlı hava
- Buharlı hava enjektörü

İzleme topu düzenli bakım gerektirmez. Temizlik ancak fonksiyon kaybından sonra gereklidir.

Klavye ünitesi bir izleme topu içeriyorsa temizlik için aşağıdakileri yapın:
- ▶ Kumandayı kapatın
- ▶ Çekme halkasını saat yönünün tersine 100° çevirin
- > Çıkarılabilir çekme halkası çevrildiğinde klavye ünitesinden kalkar.
- ▶ Çekme halkasını çıkarın
- ▶ Bilyeyi çıkarın
- ▶ Kabuk alanındaki kumu, talaşları ve tozu dikkatlice temizleyin

  Kabuk alanındaki çizikler, işlevselliği olumsuz yönde etkileyebilir veya engelleyebilir.

- ▶ Tüy bırakmayan ve temiz bir beze az miktarda izopropil alkol temizlik maddesi uygulayın

  Temizlik maddesine ilişkin uyarıları dikkate alın.

- ▶ Hiçbir iz veya leke görünmeyene kadar kabuk alanını bezle dikkatlice silin

Tuş başlıklarının değiştirilmesi

Klavye ünitesinin tuş başlıklarını değiştirmeniz gerekiyorsa HEIDENHAIN veya makine üreticisiyle irtibata geçebilirsiniz.

Diğer bilgiler: "Klavye ünitesi ve makine kumanda paneli için tuş kapakları", Sayfa 508

> Klavye tam donanımlı olmalıdır, aksi takdirde IP54 koruma sınıfı garanti edilmez.

Klavye tuşlarını aşağıdaki gibi değiştirin:

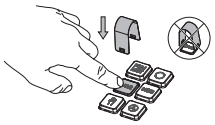

- Çekme aletini (ID 1325134-01) tutucular yerine oturana kadar tuş başlığının üzerine kaydırın

> Düğmeye bastığınızda çekme aleti daha kolay takabilirsiniz.

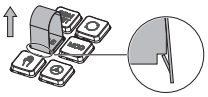

- Tuş başlığını çekip çıkarın

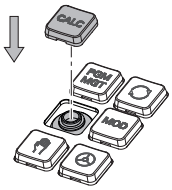

- Tuş başlığını contanın üzerine yerleştirin ve yerine sıkıca bastırın

> Conta hasarsız olmalıdır, aksi takdirde IP54 koruma sınıfı garanti edilmez.

- Yerleşme ve işlev açısından test edin

Ekran klavyesi

Kumandanın kompakt sürümünü (alfa klavyesi olmadan) kullanıyorsanız harfleri ve özel karakterleri ekran klavyesiyle veya USB üzerinden bağlanmış bir alfa klavye ile girebilirsiniz.

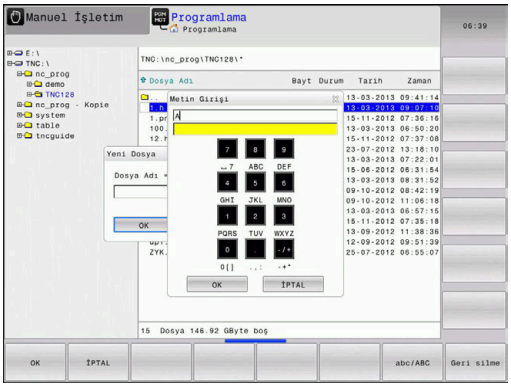

Metni ekran klavyesiyle girme

Ekran klavyesi ile çalışmak için aşağıdaki şekilde hareket edin:

GOTO

- ▶ Ör. program adı ya da dizin adı için ekran klavyesiyle bir harf girmek için **GOTO** tuşuna basın
- > Kumanda, ilgili harf tanımlamasını içeren kumanda sayı giriş alanını gösteren bir pencere açar.

8

- ▶ İmleç istenen harfin üzerinde durana kadar rakam tuşuna birkaç kez basın
- ▶ Bir sonraki karakteri girmeden önce kumandanın seçili karakteri devralmasını bekleyin

OK

- ▶ **OK** yazılım tuşuyla metni açılan diyalog alanında devralın

abc/ABC yazılım tuşuyla büyük/küçük harfler arasında tercih yapabilirsiniz. Makine üreticiniz ek özel karakterler tanımlamışsa bunları **ÖZEL İŞARET** yazılım tuşu üzerinden çağırabilir ve ekleyebilirsiniz. Tekli karakterleri silmek için **BACKSPACE** yazılım tuşuna basın.

3.3 İşletim türleri

Manuel işletim ve el. el çarkı

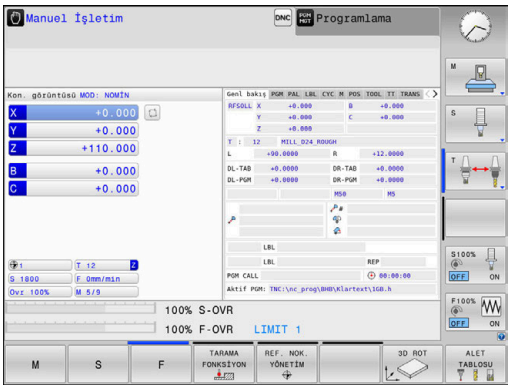

Manuel İşletim işletim türünde makine ayarlarını yaparsınız. Makine eksenleri manuel veya adım adım konumlandırarak referans noktalarını belirleyebilirsiniz.

Seçenek no. 8 etkinken işleme düzlemini döndürebilirsiniz.

El. çarkı işletim türü makine eksenlerinin elektronik bir el çarkı HR ile manuel şekilde hareket ettirilmesini destekler.

Ekran düzeni için yazılım tuşları

Yazılım tuşu	Pencere
POZİSYON	Pozisyonlar
POZİSYON + DURUM	Sol: Pozisyonlar, Sağ: Durum Göstergesi
POZİSYON + MALZEME	Sol: Pozisyonlar, Sağ: Malzeme (Seçenek no. 20)

El girişi ile pozisyonlama

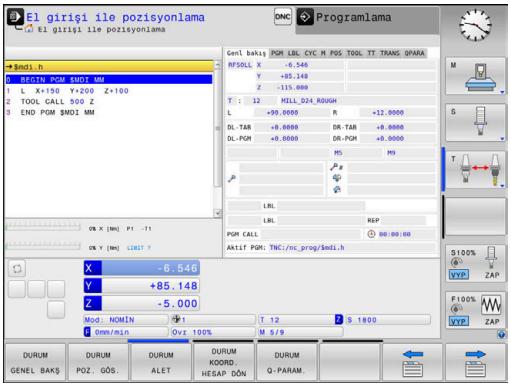

Bu işletim türünde basit yöntem hareketleri programlanabilir, örn. yüzeysel frezeleme veya ön konumlandırma.

Ekran düzeni için yazılım tuşları

Yazılım tuşu	Pencere
PROGRAM	NC programı
PROGRAM + DURUM	Sol: NC programı, Sağ: Durum Göstergesi
PROGRAM + MALZEME	Sol: NC programı, Sağ: Malzeme (Seçenek no. 20)

Programlama

Bu işletim türünde NC programlarınızı oluşturursunuz. Programlamada çok yönlü destek ve tamamlama; serbest kontur programlama, farklı döngüler ve Q parametre fonksiyonlarını sunar. İsteğe göre programlama grafiği, programlanmış hareket yollarını gösterir.

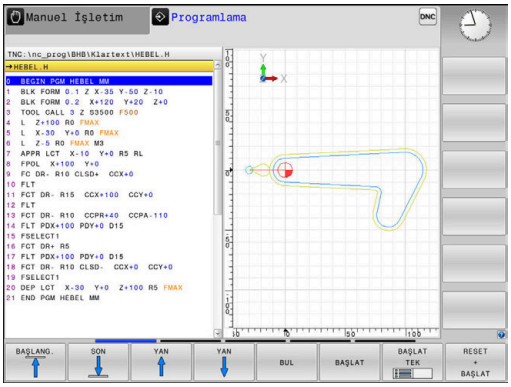

Ekran düzeni için yazılım tuşları

Yazılım tuşu	Pencere
PROGRAM	NC programı
PROGRAM + ÜYE	Sol: NC programı, sağ: program sıralaması
PROGRAM + GRAFİK	Sol: NC programı, sağ: programlama grafiği

Program Testi

Kumanda, ör. NC programındaki geometrik uyuşmazlıkları, eksik veya yanlış bilgileri ve çalışma alanındaki ihlalleri tespit etmek için NC programlarının ve program bölümlerinin **Program Testi** işletim türünde simülasyonunu yapar. Simülasyon, grafik olarak farklı görünümlerle desteklenir. (seçenek #20)

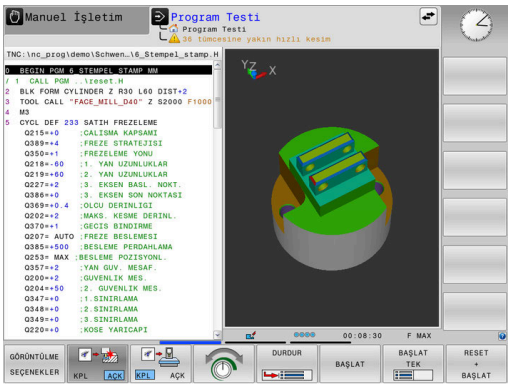

Ekran düzeni için yazılım tuşları

Yazılım tuşu	Pencere
PROGRAM	NC programı
PROGRAM + DURUM	Sol: NC programı, Sağ: Durum Göstergesi
PROGRAM + MALZEME	Sol: NC programı, Sağ: Malzeme (seçenek #20)
MALZEME	Malzeme (seçenek #20)

Tümce sırası program akışı ve tekil tümce program akışı

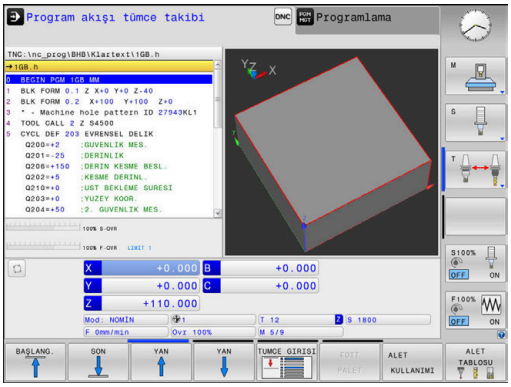

Program akışı tümce takibi işletim türünde kumanda, bir NC programını program sonuna ya da manuel veya programlanmış bir kesintiye kadar sürdürür. Bir kesintiden sonra program akışını tekrar sürdürebilirsiniz.

Program akışı tekli tümce işletim türünde her NC tümcesini **NC başlat** tuşuyla teker teker başlatırsınız. Nokta desen döngüleri ve **CYCL CALL PAT** durumunda kumanda her noktadan sonra durur. Ham parça simülasyonunu bir NC tümcesi olarak yorumlanır.

Ekran düzeni için yazılım tuşları

Yazılım tuşu	Pencere
PROGRAM	NC programı
PROGRAM + ÜYE	Sol: NC programı, Sağ: sıralama
PROGRAM + DURUM	Sol: NC programı, Sağ: Durum Göstergesi
PROGRAM + MALZEME	Sol: NC programı, Sağ: Malzeme (seçenek #20)
MALZEME	Malzeme (seçenek #20)

Palet tablolarında ekran düzeni yazılım tuşları(seçenek no. 22 Pallet managment)

Yazılım tuşu	Pencere
PALET	Palet tablosu
PROGRAM + PALET	Sol: NC programı, sağ: palet tablosu
PALET + DURUM	Sol: palet tablosu, sağ: durum göstergesi
PALET + GRAFİK	Sol: palet tablosu, sağ: grafik
BPM	Batch Process Manager

3.4 Durum göstergeleri

Genel durum göstergesi

Ekranın alt kısmındaki genel durum göstergesi, makinenin güncel durumu hakkında bilgi verir. Kumanda burada hem eksenler ve pozisyonlar hakkında bilgileri hem de aktif fonksiyonların teknoloji değerlerini ve simgelerini gösterir.

Kumanda aşağıdaki modlarda durumu gösterir:

- **Program akışı tekli tümce**
- **Program akışı tümce takibi**
- **El girişi ile pozisyonlama**

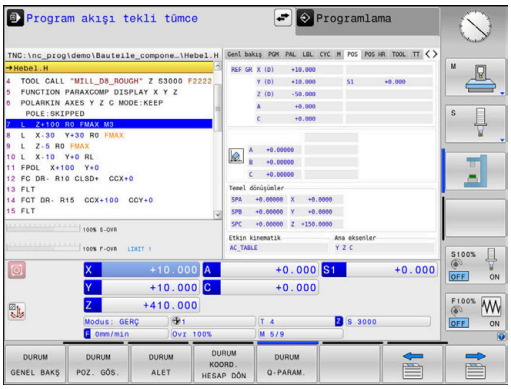

> **GRAFİK** ekran düzeni seçildiğinde durum göstergesi görüntülenmez.

Manuel İşletim ve **El. çarkı** işletim türlerinde kumanda durum göstergesini büyük pencerede gösterir.

Eksen ve pozisyon göstergesi

> Makine el kitabını dikkate alın!
>
> Gösterilen eksenlerin sırasını ve sayısını makine üreticisi belirler.

Sembol	Anlamı
GERÇEK	Pozisyon göstergesi modu, örn. güncel pozisyonun gerçek veya nominal koordinatları **Diğer bilgiler:** "Pozisyon göstergesinin seçilmesi", Sayfa 343
X Y Z	Makine eksenleri Seçilen eksenin fonu renkli gösterilir
m	Kumanda yardımcı eksenleri küçük harflerle gösterir
X?	Eksen referanslandırılmamış
X!	Eksen güvenli modda değil veya simüle ediliyor
	Eksen kilitlendi
	Eksen, el çarkıyla izlenebilir

> **CfgPosDisplayPace** (no. 101000) makine parametresiyle ondalık basamak sayısı üzerinden gösterge doğruluğunu tanımlarsınız.

Referans noktası ve teknoloji değerleri

Sembol	Anlamı
	Referans noktası tablosundaki aktif referans noktası numarası Referans noktası manuel olarak yerleştirilirse kumanda sembolün arkasında **MAN** metnini gösterir
T	Aktif aletin numarası
S	Hız S
F	F beslemesi Besleme göstergesi inç olarak, etkin değerin onuncu bölümüne uygundur. Bir besleme sınırlandırması etkin durumdayken kumanda besleme değerinin arkasında bir ünlem işareti gösterir. **Diğer bilgiler:** "Besleme sınırlandırması F MAX", Sayfa 185
M	Aktif M fonksiyonu
M-t/9	Mil, ör. dişli delme sırasında olduğu gibi döngüden hareketle komuta edilir

Aktif fonksiyonların simgeleri

Sembol	Anlamı
	Alet yarıçapı düzeltmesi **RL** etkin **TÜMCE İLERLEME** fonksiyonu sırasında sembol şeffaf olarak görüntülenir
	Alet yarıçapı düzeltmesi **RR** etkin **TÜMCE İLERLEME** fonksiyonu sırasında sembol şeffaf olarak görüntülenir
	Alet yarıçapı düzeltmesi **R+** etkin **TÜMCE İLERLEME** fonksiyonu sırasında sembol şeffaf olarak görüntülenir
	Alet yarıçapı düzeltmesi **R-** etkin **TÜMCE İLERLEME** fonksiyonu sırasında sembol şeffaf olarak görüntülenir
	3D alet yarıçapı düzeltmesi etkin **TÜMCE İLERLEME** fonksiyonu sırasında sembol şeffaf olarak görüntülenir
	Referans noktası aktifken bir temel dönüş aktiftir
	Eksenler, temel devrin dikkate alınmasıyla izlenir
	Referans noktası aktifken bir 3D temel dönüş aktif-tir

Sembol	Anlamı
	Eksenler etkin 3D ROT menüsü dikkate alınarak hareket ettirilir
	Eksenler yansıtılmış şekilde hareket ettirilir
TCPM	Fonksiyon **M128** veya **FUNCTION TCPM** etkin
	Alet ekseni yönünde hareket etme fonksiyonu etkin
	NC programı seçilmedi, NC programı yeni seçildi, NC programı dahili durdurmayla iptal edildi veya NC programı sonlandı Bu durumda kumanda modal olarak etkili program bilgilerine sahip değildir (yani bağlam bilgisi), bu nedenle de tüm eylemler, örn. imleç hareketleri veya Q parametrelerinin değiştirilmesi mümkündür.
	NC programı başlatıldı, işlem devam ediyor Bu durumda kumanda güvenlik nedenlerinden ötürü eylemlere izin vermez.
	NC programı durduruldu, ör. **Program akışı tümce takibi** işletim türünde **NC Durdur** tuşuna bastıktan sonra Bu durumda kumanda güvenlik nedenlerinden ötürü eylemlere izin vermez.
	NC programı kesintiye uğradı, ör. **El girişi ile pozisyonlama** işletim türünde bir NC tümcenin hatasız olarak işlenmesinden sonra Bu durumda kumanda değişik eylemlere izin verir, örn. imleç hareketleri veya Q parametrelerinin değiştirilmesi. Bu eylemlerden dolayı kumanda modal olarak etkili program bilgilerini (bağlam bilgisi) kaybedebilir. Bağlam ilgisinin kaybedilmesi bazı hallerde istenmeyen alet pozisyonlarına yol açar! **Diğer bilgiler:** "işletim türü El girişi ile pozisyonlama", Sayfa 296 ve "Program kontrollü kesintiler", Sayfa 272
	NC programı durdurulur veya sonlandırılır
ACC	Aktif gürültü önleme fonksiyonu ACC etkindir
S %	Atımlı devir sayısı fonksiyonu etkin
	Etkin olmayan doğrusal ana eksenler X, Y ve Z değildir, çünkü **PARAXMODE** veya **POLARKIN** etkindir.

Sembol	Anlamı
	Etkin bir **PARAXMODE** veya **POLARKIN** simgesi **PARAXCOMP DISPLAY** simgesini örter. **PARAXCOMP DISPLAY** fonksiyonu etkindir
	Etkin bir **PARAXMODE** veya **POLARKIN** simgesi **PARAXCOMP MOVE** simgesini örter. **PARAXCOMP MOVE** fonksiyonu etkindir

Simgelerin sırasını isteğe bağlı makine parametresi **iconPrioList** (No. 100813) ile değiştirebilirsiniz. Sadece STIB (kumanda işletimde) için sembol daima görünürdür ve yapılandırılamaz.

Ek durum göstergeleri

Ek durum göstergeleri, program akışıyla ilgili detaylı bilgiler sunar. **Programlama** işletim türü hariç, tüm işletim türlerinde çağrılabilir. **Program Testi** işletim türünde sadece sınırlı bir durum göstergesi kullanabilirsiniz.

Ek durum göstergelerini açın

- Ekran düzeni için yazılım tuşu çubuğunu çağırın
- Ekran gösterimini, ek durum göstergesi ile birlikte seçin
- > Kumanda, ekranın sağ yarısında durum formu **Genel bakış** gösterir.

Ek durum göstergelerini seçin

- Yazılım tuşu çubuğu ile **DURUM** yazılım tuşları ekrana gelene kadar geçiş yapın
- Ek durum göstergesini doğrudan yazılım tuşuyla seçin, örneğin pozisyonları ve koordinatları veya
- İstediğiniz görünümü geçiş yazılım tuşu ile seçin

Bundan sonra açıklanan durum göstergelerini aşağıdaki gibi seçebilirsiniz:

- Doğrudan ilgili yazılım tuşu üzerinden
- Geçiş yazılım tuşları üzerinden
- veya **Sonraki sekme** tuşu yardımıyla

Sonraki tanımlı durum bilgilerinin, ilgili yazılım seçeneği kumandada onaylandıktan sonra kullanıma sunulmasına lütfen dikkat edin.

Genel bakış

PROGRAM + DURUM (veya **POZİSYON + DURUM**) ekran düzenini seçtiğinizde kumanda başlatıldıktan sonra **Genel bakış** durum formunu gösterir. Genel bakış formu, dağıtılmış şekilde ilgili detay formlarında da bulabileceğiniz en önemli durum bilgilerini bir araya getirilmiş şekilde içerir.

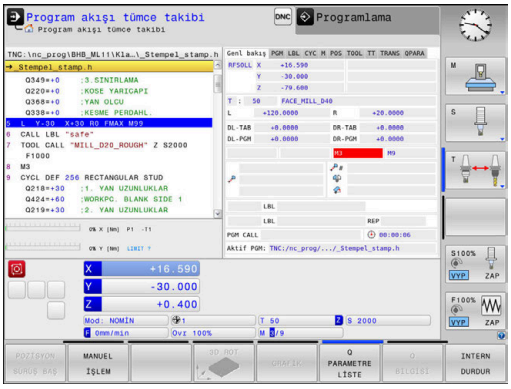

Yazılım tuşu	Anlamı
DURUM GENEL BAKŞ	Pozisyon göstergesi Eksen adları arkasına gelebilecek ek bilgiler: ■ **PARAXMODE DISPLAY** fonksiyonu etkinse **(D)** ■ **PARAXMODE MOVE** fonksiyonu etkinse **(M)**
	Mil pozisyonu **spindleDisplay** (No. 100807) makine parametresine bağlı olarak
	Alet bilgileri
	Aktif M fonksiyonları
	Etkin koordinat dönüştürmeleri
	Aktif alt program
	Etkin program tekrarı
	PGM CALL ile çağrılan NC programı
	Güncel çalışma süresi
	Etkin ana programın adı ve yolu

Genel program bilgisi (PGM sekmesi)

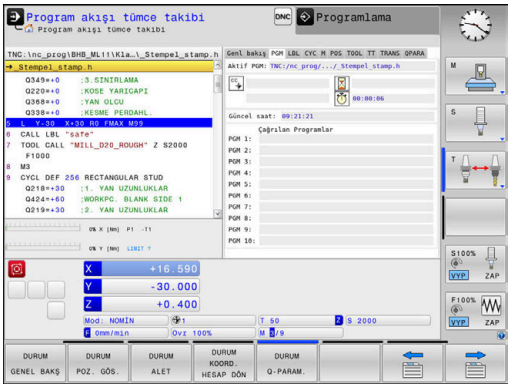

Yazılım tuşu	Anlamı
Doğrudan seçim imkanı yoktur	Etkin ana programın adı ve yolu
	Sayaç gerçek değer / nominal değer
	CC daire merkez noktası (Pol)
	Bekleme süresi sayacı
	Güncel çalışma süresi
	Güncel Saat
	Çağrılan NC programı

Palet bilgileri (PAL sekmesi)

Kumanda, eğer bu fonksiyon makinenizde aktif durumda ise seçeneği gösterir.

Yazılım tuşu	Anlamı
Doğrudan seçim imkanı yoktur	Etkin palet referans noktası numarası

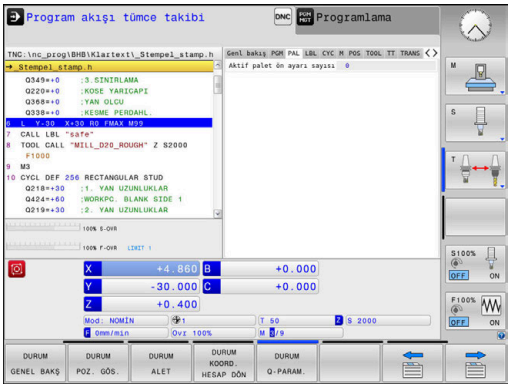

Program bölümünün tekrarı ve alt programlar (LBL sekmesi)

Yazılım tuşu	Anlamı
Doğrudan seçim imkanı yoktur	Seri numarası, etiket numarası ve programlanan/devam eden tekrarları içeren etkin program bölümü tekrarları
	Alt programın çağrıldığı seri numarasını içeren etkin alt programları ve çağırılan etiket numarası

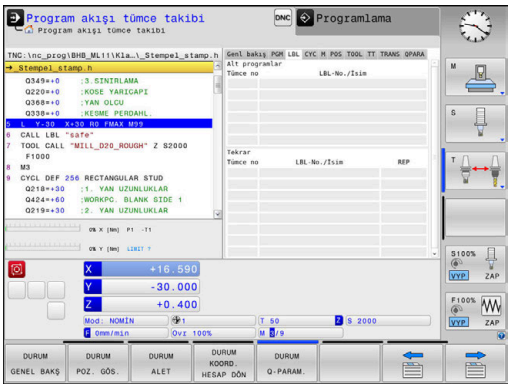

Standart döngüler için bilgiler (CYC sekmesi)

Yazılım tuşu	Anlamı
Doğrudan seçim imkanı yoktur	Aktif çalışma döngüsü
	Aktif hat ve açı toleransı Hangi hat ve açı toleransının aktif olduğuna bağlı olarak aşağıdaki değerleri görürsünüz: ■ **32 TOLERANS** döngüsünün değerleri ■ Makine üreticisinin değerleri

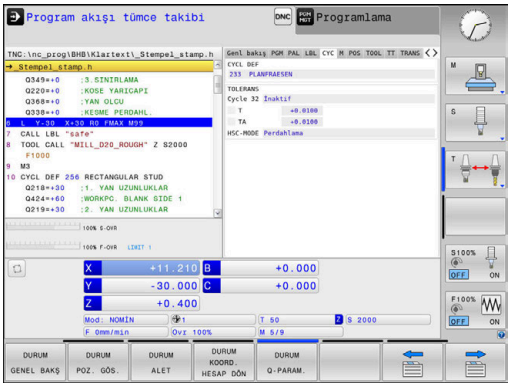

Aktif ek fonksiyonlar M (M seçeneği)

Yazılım tuşu	Anlamı
Doğrudan seçim imkanı yoktur	Belirlenen anlamı ile aktif M fonksiyonlarının listesi
	Makine üreticisi tarafından uyarlanan aktif M fonksiyonları listesi

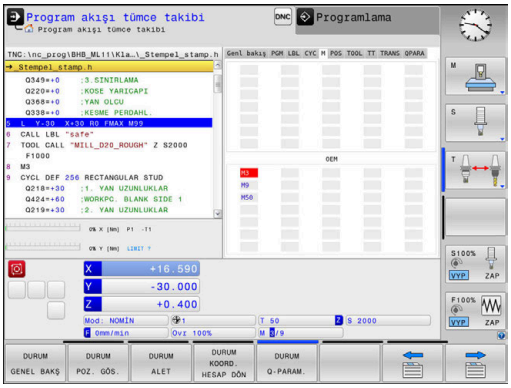

Pozisyonlar ve koordinatlar (POS seçeneği)

Yazılım tuşu	Anlamı
DURUM POZ. GÖS.	Pozisyon göstergesi türü, örn. gerçek pozisyon
	Eksen konumları
	Mil pozisyonu **spindleDisplay** (No. 100807) makine parametresine bağlı olarak
	Çalışma düzlemi için çevirme açısı
	Temel dönüşümler açısı
	Etkin kinematik
	PARAXMODE veya **POLARKIN** fonksiyonu yardımıyla standart **XYZ**'den farklı tanımlanmışsa **Principal axes**

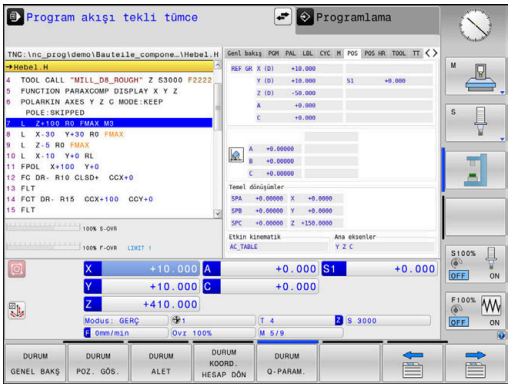

Global Program ayarları (sekme POS HR)

Yazılım tuşu	Anlamı

Doğrudan seçim imkanı yoktur	**Çark bindirmesi** güncel değerleri
	■ Etkin koordinat sistemi
	  ■ **M118**'de daima makine koordinat sistemi
	  ■ **GPS**'te (Global Program ayarları) seçilebilir
	■ Maks değ, **M118** veya **GPS** tarafından tanımlanır
	■ Seçilen eksenlerin ilgili Maks değ ve Grçk dğr
	■ **VT değerini geri alın** fonksiyonunun durumu

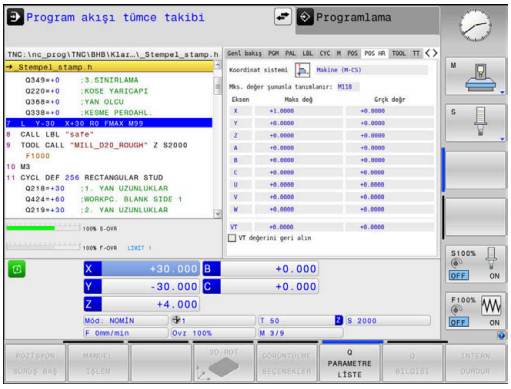

> Kumanda, Global Program ayarları fonksiyonu ile ilgili diğer tüm ayar imkanlarının değerlerini **GS** sekmesinde gösterir.

Aletlerle ilgili bilgiler (TOOL seçeneği)

Yazılım tuşu	Anlamı
DURUM ALET	Etkin alet göstergesi: ■ T göstergesi: Alet numarası ve alet adı ■ RT gösterge: Yardımcı aletin numarası ve adı
	Alet ekseni
	Alet uzunluğu ve alet yarıçapları
	Alet tablosundan (TAB) ve **TOOL CALL**'dan (PGM) alınan ölçüler (delta değerleri)
	Durum süresi, maksimum durum süresi (TIME 1) ve **TOOL CALL**'daki (TIME 2) maksimum durum süresi
	Programlanmış alet ve yardımcı alet gösterimi

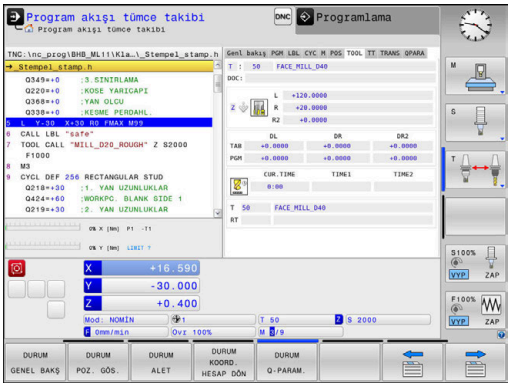

Alet ölçümü (TT sekmesi)

Kumanda, eğer bu fonksiyon makinenizde aktif durumda ise seçeneği gösterir.

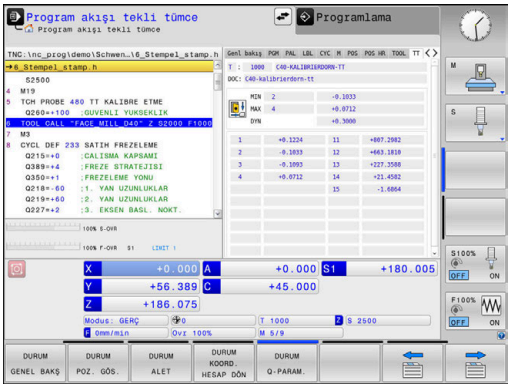

Yazılım tuşu	Anlamı
Doğrudan seçim imkanı yoktur	Etkin takım
	Alet tarama sisteminin minimum devrilme açısı (MIN)
	Alet tarama sisteminin maksimum devrilme açısı (MAX)
	Devrilme açısı toleransı (DYN)
	Döngünün ölçüm sonuçları:

Alan	Anlamı
1	Pozitif X yönünün devrilme açısı
2	Pozitif Y yönünün devrilme açısı
3	Negatif X yönünün devrilme açısı
4	Negatif Y yönünün devrilme açısı
11	Alet tarama sisteminin makine koordinat sistemindeki (M-CS) X pozisyonu
12	Alet tarama sisteminin makine koordinat sistemindeki (M-CS) Y pozisyonu
13	Alet tarama sisteminin makine koordinat sistemindeki (M-CS) Z pozisyonu
14	Tarama elemanının çapı veya kenar uzunluğu
15	Burulma açısı

Makine üreticisi devrilme açısı toleransını isteğe bağlı **tippingTolerance** (No. 114319) adlı makine parametresinde tanımlar. Kumanda ancak bir tolerans tanımlanmışsa devrilme açısını otomatik olarak tespit eder.

Koordinat dönüştürmeleri (TRANS sekmesi)

Yazılım tuşu	Anlamı
DURUM KOORD. HESAP DÖN	Etkin dönüşümler
	Etkin sıfır noktası tablosunun adı, etkin sıfır noktası numarası (**no.**), etkin sıfır noktası numarasının etkin satır yorumu (**DOC**), **7** döngüsünden
	Etkin sıfır noktası kaydırma (**7** döngüsü); kumanda, 8 eksene kadar etkin bir sıfır noktası kaydırması gösterir
	Etkin düzeltme tablosu adı, etkin tablo numarası (**no.**), etkin tablo numarasının etkin satır yorumu (**DOC**)
	WPL-CS çalışma düzlemi koordinat sisteminde etkin kaydırma
	Aynalanan eksenler (**8** döngüsü)
	Aktif Dönme Açısı (**10** döngüsü)
	Aktif ölçüm faktörü (döngü **11**) / ölçü faktörleri (döngü **26**); kumanda 6 eksene kadar aktif bir ölçüm faktörü gösterir.
	Merkezi mesafe orta noktası

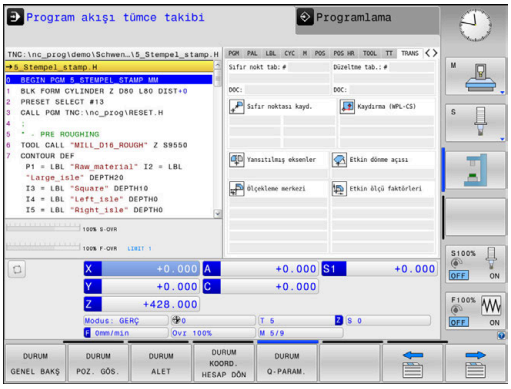

> **CfgDisplayCoordSys** (no. 127501) makine parametresiyle makine üreticisi durum göstergesinin hangi koordinat sisteminde etkin bir sıfır noktası kaydırması göstereceğini belirler.

Ayrıntılı bilgi: İşleme Döngülerinin **Programlanması** Kullanıcı El Kitabı

Ayrıntılı bilgi: Açık Metin ve DIN/ISO Programlama Kullanıcı El Kitapları

Q parametresini görüntüleme (QPARA sekmesi)

Yazılım tuşu	Anlamı
DURUM Q-PARAM.	Tanımlanmış Q parametrelerin güncel değerlerinin göstergesi
	Tanımlanmış String parametrelerin karakter zincirlerinin görüntülenmesi

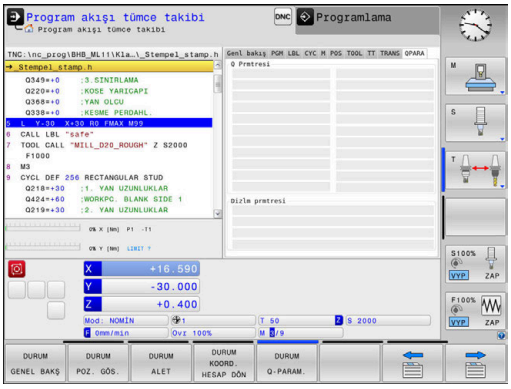

Q PARAMETRE LİSTE yazılım tuşuna basın. Kumanda, bir açılır pencere açar. Her parametre tipi (Q, QL, QR, QS) için kontrol etmek istediğiniz parametre numaralarını tanımlayın. Tekli Q parametrelerini bir virgülle ayırın, ardı arıdan gelen Q parametrelerini bir tire işareti ile birleştirin, örn. 1,3,200-208. Her parametre tipi için girdi alanı 132 karakter içerir.

QPARA sekmesindeki görüntü her zaman sekiz ondalık basamak içerir. Kumanda **Q1 = COS 89.999** sonucunu örn. 0.00001745 olarak gösterir. Çok büyük ve çok küçük değerleri kumanda, üstel yazım şekliyle gösterir. **Q1 = COS 89.999 * 0.001** sonucunu kumanda, +1.74532925e-08 olarak gösterir, buradaki e-08, 10^{-8} faktörüne eşittir.

QS parametrelerinin gösterimi, ilk 30 karakter ile sınırlıdır. Böylece içeriğin tamamı görünür durumda değildir.

Yapılandırılmış makine bileşenlerinin denetimi (sekme MON ve MON Detay, seçenek no. 155)

Kumanda bu sekmeyi sadece makinenizde yazılım seçeneği etkinleştirilmişse gösterir.

Makine üreticiniz Monitoring yardımıyla denetlenen maks. on bileşen tanımlayabilir.

Tespit edilen aşırı yükler için makine üreticiniz bileşene özel olarak muhtelif otomatik reaksiyonlar yapılandırır, örn. güncel işlemenin durdurulması.

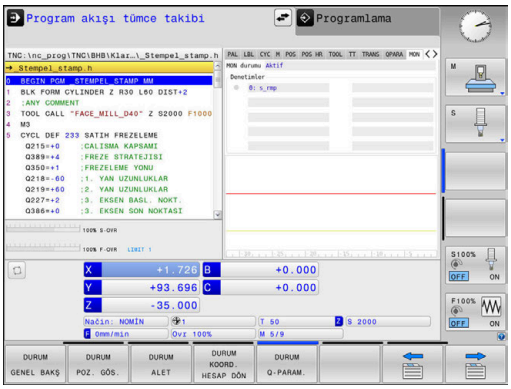

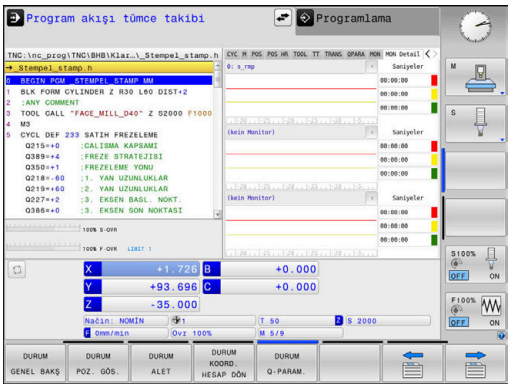

MON sekmesi

Yazılım tuşu	Anlamı
Doğrudan seçim imkanı yoktur	**MON durumu** En az bir Monitoring'in makine üreticisi tarafından tanımlanmış olması halinde aktiftir
	Denetlemeler: Tanımlı adları ve renkli durum göstergesi olan tüm Monitoring'ler (denetlenen bileşenler) ■ Yeşil: Bileşen tanıma göre güvenli alanda ■ Sarı: Bileşen uyarı bölgesinde ■ Kırmızı: Bileşen aşırı yükleniyor

	Şema:
	Tüm denetimlerin kombine görünümü
	■ Kırmızı çizgi, makine üreticisi tarafından tanımlanan hata sınırını gösterir
	■ Sarı çizgi, makine üreticisi tarafından tanımlanan uyarı sınırını gösterir
	■ Siyah çizgi en güçlü şekilde yüklenen bileşenin durumunu takip eder
	  ■ En az bir Monitoring aşırı yük bölgesine ulaştığında kırmızı çizginin üstündedir
	  ■ En az bir Monitoring uyarı bölgesine ulaştığında yeşil çizginin üstündedir
	Grafik bölgeleri:
	■ Kırmızı çizginin üstündeki alan: aşırı yük bölgesi
	■ Kırmızı ve yeşil çizgi arasındaki alan: uyarı bölgesi
	■ Yeşil çizginin altındaki alan: tanıma göre güvenli alanın bölgesi
	Makine üreticiniz alternatif olarak sadece uyarı veya sadece hata sınırlarını tanımlayabilir. Herhangi bir sınır tanımlanmamışsa ilgili kırmızı veya sarı çizgi devre dışı kalır.

MON Detay sekmesi

Yazılım tuşu	Anlamı
Doğrudan seçim imkanı yoktur	Serbest seçilebilir maks. üç denetimin detaylı gösterimi için üç özdeş alan.
	Seçim, grafiklerin üstündeki seçim menüleri yardımıyla gerçekleşir. Seçim sonrasında gösterge, tanımlı adı ve bir endeks içerir (tanımın sırası).
	Şema: Seçilen denetim görevinin bireysel görünümü ■ Kırmızı çizgi, makine üreticisi tarafından tanımlanan hata sınırını gösterir ■ Sarı çizgi, makine üreticisi tarafından tanımlanan uyarı sınırını gösterir ■ Siyah çizgi güncel yük durumuna karşılık gelir Makine üreticiniz alternatif olarak sadece uyarı veya sadece hata sınırlarını tanımlayabilir. Herhangi bir sınır tanımlanmamışsa ilgili kırmızı veya sarı çizgi devre dışı kalır.
	Saniye: Yükleme süresinin bireysel göstergesi ■ Kırmızı: Aşırı yük bölgesinde süre ■ Sarı: Uyarı bölgesinde süre ■ Yeşil: Tanıma göre güvenli alanda süre

Component Monitoring (seçenek no. 155) ile kumanda size, yapılandırılmış makine bileşenlerinin otomatik denetimini sunar.

Doğru yapılandırmada tehdit eden bir aşırı yük öncesinde uyarı notları, tespit edilen aşırı yükte ise hata mesajları alırsınız. Bu mesajlara uygun önlemler ile zamanında yanıt verirseniz makine bileşenlerini hasarlara karşı korursunuz.

Yanlış yapılandırmada yetkisiz hata mesajları, çalışmaya devam etmeyi zorlaştırır veya engeller. Bu durum için **CfgMonUser** (no. 129400) makine parametresi yardımıyla diğer etkilerin yanı sıra yapılandırılmış aşırı yük reaksiyonları üzerine etki edebilirsiniz.
Diğer bilgiler: "Kullanıcı parametreleri listesi", Sayfa 486

3.5 Dosya yönetimi

Dosyaları

Kumandadaki dosyalar	Tip
NC programları	
HEIDENHAIN formatında	.H
DIN/ISO formatında	.I
Uyumlu NC programları	
HEIDENHAIN-Unit programları	.HU
HEIDENHAIN Kontur programları	.HC
Aletler	
Alet değiştirici	.T
Sıfır noktaları	.TCH
Noktalar	.D
Referans noktaları	.PNT
Tarama sistemleri	.PR
Yedekleme dosyaları	.TP
Bağlı veriler (ör. sıralama noktaları)	.BAK
Serbestçe tanımlanabilir tablolar	.DEP
Alet düzeltmesi	.TAB
için tablolar	.P
Metinler	
ASCII dosyaları olarak	.A
metin dosyaları	.TXT
HTML dosyaları, ör. tarama sistemi döngüleri-nin sonuç protokolleri	.HTML
yardım dosyaları	.CHM
CAD verileri	
ASCII dosyaları olarak	.DXF .IGES .STEP

Bir NC programını kumandaya girerseniz bu NC programına öncelikle bir ad verin. Kumanda, NC programını dahili hafızada aynı adda bir dosya olarak kaydeder. Kumanda, metinleri ve tabloları da dosya olarak kaydeder.

Dosyaları hızlı bulmak ve yönetmek için kumanda bunları, özel bir pencere üzerinden dosya yönetimine ekler. Burada farklı dosyaları çağırabilirsiniz, kopyalayabilirsiniz, adını değiştirebilirsiniz ve silebilirsiniz.

Kumanda ile toplam **2 GBayt** boyutuna kadar dosyaları yönetebilir ve kaydedebilirsiniz.

> Ayarlamaya göre kumanda, NC programlarının düzenlenmesinden ve kaydedilmesinden sonra *.bak uzantılı yedekleme dosyaları oluşturur. Bu işlem kullanıma sunulan bellek alanını etkiler.

Dosya adları

Kumanda; NC programlarında, tablolarda ve metinlerde dosya adından bir nokta ile ayrılan bir uzantı ekler. Bu uzantı, dosya tipini tanımlar.

Dosya adı	Dosya tipi
PROG20	.H

Kumandada bulunan dosya adları, sürücü adları ve dizin adları şu şekildedir: The Open Group Base Specifications Issue 6 IEEE Std 1003.1, 2004 Edition (Posix-Standard).

Aşağıdaki karakterlere izin verilir:

A B C D E F G H I J K L M N O P Q R S T U V W X Y Z a b c d e f g h i j k l m n o p q r s t u v w x y z 0 1 2 3 4 5 6 7 8 9 _ -

Aşağıdaki karakterler özel bir anlam ifade eder:

Karakter	Anlamı
.	Dosya adının son noktası uzantıyı ayırır
\ ve **/**	Dizin ağacı için
:	Sürücü tanımını dizinden ayırır

Veri aktarımında problem yaşamamak için diğer hiç bir karakteri kullanmayın.

Tabloların ve tablo sütunlarının adı bir harfle başlamalı ve içerisinde işlem işaretleri, örn. **+** bulunmamalıdır. Bu işaretler SQL komutlarından dolayı verilerin girilmesi ya da okunması sırasında problemlere yol açabilir.

Maksimum izin verilen yol uzunluğu 255 karakterdir. Sürücünün, dizinin ve uzantı dahil dosyanın tanımları yol uzunluğunu verir.

Diğer bilgiler: "Yollar", Sayfa 81

Harici oluşturulan dosyaları kumandada gösterme

Kumandada aşağıdaki tabloda bulunan dosyaları görüntülemek ve ayrıca kısmen düzenlemek için de kullanabileceğiniz bazı ek araçlar kuruludur.

Dosya tipleri	Tip
PDF dosyaları	pdf
Excel tabloları	xls csv
internet dosyaları	html
Metin dosyaları	txt ini
Grafik dosyaları	bmp gif jpg png

Diğer bilgiler: "Harici dosya tiplerinin yönetimi için ek araçlar", Sayfa 92

Dizinler

Dahili belleğe çok sayıda NC programı ve dosya kaydedebileceğiniz için genel bakışı sağlamak amacıyla münferit dosyaları dizinlere (klasörler) koyun. Bu dizinlerde, alt dizinler olarak adlandırılan diğer dizinleri oluşturabilirsiniz. **-/+** veya **ENT** tuşuyla alt dizinleri görünür veya görünmez hale getirebilirsiniz.

Yollar

Bir yol, sabit diski ve benzer dizinleri veya içinde bir dosyanın kayıtlı olduğu alt dizinleri tanımlar. Tekli girişler **** ile ayrılır.

> Maksimum izin verilen yol uzunluğu 255 karakterdir. Sürücünün, dizinin ve uzantı dahil dosyanın tanımları yol uzunluğunu verir.

Örnek

TNC sürücüsüne AUFTR1 dizini eklendi. Daha sonra AUFTR1 dizininde NCPROG alt dizini eklendi ve buraya PROG1.H NC programı kopyalandı. NC programı böylece şu yolu içerir:

TNC:\AUFTR1\NCPROG\PROG1.H

Sağdaki grafik, farklı yolları olan bir dizin göstergesi için bir örnek gösterir.

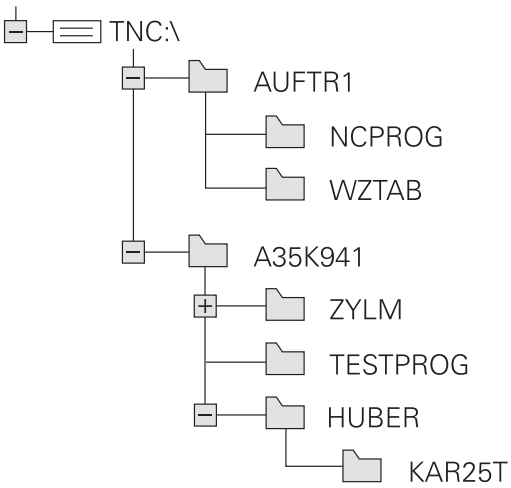

Dosya yönetimini aç

PGM MGT

- **PGM MGT** tuşuna basın
- Kumanda, dosya yönetimi penceresini gösterir (resim, temel ayarı gösterir. Kumanda farklı bir ekran düzenini gösterirse **PENCERE** yazılım tuşuna basın).

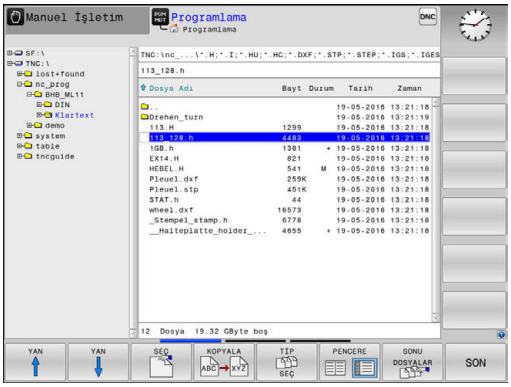

END tuşuyla bir NC programından çıkarsanız kumanda dosya yönetimini açar. İmleç, henüz kapatılmış olan NC programında bulunur.

END tuşuna tekrar basarsanız kumanda, imleç son seçilen satırda olacak şekilde orijinal NC programını açar. Bu işlem, büyük dosyalarda zaman gecikmesine neden olabilir.

ENT tuşuna basarsanız kumanda, her zaman imleç 0 satırında olan bir NC programı açar.

Soldaki, dar pencere mevcut sürücüleri ve dizinleri gösterir. Sürücüler, verileri kaydeden ve aktaran cihazları tanımlar. Bir sürücü kumandanın dahili hafızasıdır. Diğer sürücüler, örn. bir bilgisayar bağlayabileceğiniz arayüzlerdir (RS232, Ethernet). Bir dizin daima bir klasör sembolü (solda) ve dizin adıyla (sağda) tanımlanır. Alt dizinler sağda yer alır. Alt dizinler mevcutsa bunları **-/+** tuşuyla gösterip gizleyebilirsiniz.

Dizin ağacı ekrandan daha uzunsa kaydırma çubuğu veya bağlı bir fare ile yönlendirme yapabilirsiniz.

Sağdaki geniş pencere, seçilen dizinde kaydedilmiş olan tüm dosyaları gösterir. Her dosya için tabloda kilitli olan birden fazla bilgi gösterilir.

Gösterge	Anlamı
Dosya Adı	Dosya adı ve dosya tipi
Bayt	Bayt olarak dosya büyüklüğü
Durum	Dosyanın özelliği:
E	Dosya, **Programlama** işletim türünde seçildi
S	Dosya, **Program Testi** işletim türünde seçildi
M	Dosya bir işletim türü program akışında seçildi
+	Dosya, DEP uzantılı gösterilmeyen bağlı dosyalar içeriyor, ör. alet kullanım kontrolünün kullanılmasında
	Dosya, silmeye ve değiştirmeye karşı korumalıdır
	Dosya, işlem görmekte olduğu için silmeye ve değiştirmeye karşı korumalıdır
Tarih	Dosyanın son değiştirildiği tarih
Zaman	Dosyanın son değiştirildiği saat

> Bağlı dosyaların görüntülenmesi için **dependentFiles** (no. 122101) makine parametresini **MANUAL** olarak ayarlayın.

Ek fonksiyonlar

Dosyanın korunması/Dosya korumasının kaldırılması

- İmleci korunacak dosyanın üzerine hareket ettirin

- Ek fonksiyonları seçin:
  EK FONKS. yazılım tuşuna basın

- Dosya korumasını etkinleştirme:
  KORUMALI yazılım tuşuna basın

> Dosya Protect sembolünü alır.

- Dosya korumasını kaldırma:
  KORUMAS. yazılım tuşuna basın

Düzenleyici seç

- İmleci açılacak dosyanın üzerine hareket ettirin

- Ek fonksiyonları seçin:
  EK FONKS. yazılım tuşuna basın

- Editör seçimi:
  EDİTÖRÜ SEÇ yazılım tuşuna basın
- İstediğiniz editörü işaretleyin
  - Ör. **.A** veya **.TXT** gibi metin dosyaları için **TEXT-EDITOR**
  - NC programları **.H** ve **.I** için **PROGRAM-EDITOR**
  - Ör. **.TAB** veya **.T** gibi tablolar için **TABLE-EDITOR**
  - Palet tabloları **.P** için **BPM-EDITOR**
- **OK** yazılım tuşuna basın

USB cihazının bağlanması ve çıkarılması

Kumanda, desteklenen dosya sistemi ile bağlı USB cihazlarını otomatik olarak algılar.

Bir USB cihazını çıkarmak için yapmanız gerekenler:

- İmleci soldaki pencereye hareket ettirin
- **EK FONKS.** yazılım tuşuna basın

- USB cihazını çıkarın

Diğer bilgiler: "Kumandada USB cihazları", Sayfa 87

GENİŞL. ERİŞİM HAKLARI

GENİŞL. ERİŞİM HAKLARI fonksiyonu yalnızca kullanıcı yönetimiyle bağlantılı olarak kullanılabilir ve **public** dizininin olmasını gerektirir.

Diğer bilgiler: "Dosyalar için genişletilmiş erişim haklarının ayarlanması", Sayfa 455

Kullanıcı yönetimi ilk defa etkinleştirildiğinde **public** dizini **TNC:** sürücüsünün altında bağlanır.

> Sadece **public** dizininde dosyalar için olan erişim haklarını ayarlayabilirsiniz.
>
> **TNC:** sürücüsünde olan ve **public** dizininde olmayan tüm dosyalarda **user** fonksiyon kullanıcısı otomatik şekilde dosya sahibi olarak atanır.

Diğer bilgiler: "Public dizini", Sayfa 455

Gizli dosyaları gösterme

Kumanda, sistem dosyalarını ve dosyalar ile klasörleri adın başında bir nokta ile gizler.

BILGI

Dikkat, veri kaybı yaşanabilir!

Kumandanın işletim sistemi, belirli gizli klasör ve dosyaları kullanır. Bu klasörler ve dosyalar standart olarak gizlidir. Gizli klasörler içindeki sistem verilerinin manipülasyonu, kumanda yazılımına zarar verebilir. Dosyaları kendi kullanımınız için bu klasöre yerleştirirseniz bu, geçersiz yollar oluşturur.

- Gizli klasörleri ve dosyaları her zaman gizli tutun
- Veri saklamak için gizli klasörler ve dosyalar kullanmayın

Gerekirse ör. adının başında nokta bulunan bir dosyanın yanlışlıkla aktarılması durumunda, gizli dosya ve klasörleri geçici olarak görünür hale getirebilirsiniz.

Gizli dosya ve klasörleri aşağıdaki gibi gösterirsiniz:

- **EK FONKS.** yazılım tuşuna basın

- **GİZLİ DOSYALARI GÖSTER** yazılım tuşuna basın
> Kumanda gizli dosya ve klasörleri gösterir.

Sürücüleri, dizinleri ve dosyaları seçme

PGM MGT

- **PGM MGT** tuşu ile dosya yönetimini çağırın

Bağlı bir fare ile yönlendirme yapın veya imleci ekranda istenen yere hareket ettirmek için ok tuşlarına veya yazılım tuşlarına basın:

- İmleci sağdan soldaki pencereye ve tersi yönde hareket ettirir

- İmleci bir pencerede yukarı ve aşağı hareket ettirir

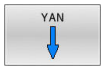

- İmleci bir pencerede sayfa sayfa yukarı ve aşağı hareket ettirir

1. adım: Sürücüyü seçme

- Sol penceredeki sürücüyü işaretleyin

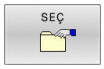

- Sürücü seçimi: **SEÇ** yazılım tuşuna basın veya

ENT

- **ENT** tuşuna basın

2. adım: Dizini seçme

- Sol pencerede dizini işaretleyin
> Sağdaki pencere otomatik olarak dizinde işaretlenmiş (açık renkli) tüm dosyaları gösterir.

3. adım: Dosya seçme

- **TİP SEÇ** yazılım tuşuna basın

- **TÜM GÖST.** yazılım tuşuna basın
- Sağ penceredeki dosyayı işaretleyin

- **SEÇ** yazılım tuşuna basın veya

- **ENT** tuşuna basın
> Kumanda, dosya yönetimini çağırdığınız seçilmiş dosyayı işletim türünde etkinleştirir.

> Dosya yönetiminde aranan dosyanın baş harfini girdiğinizde imleç otomatik olarak ilgili harfle başlayan ilk NC programına atlar.

Göstergenin filtrelenmesi

Gösterilen dosyaları aşağıdaki gibi filtreleyebilirsiniz:

- **TİP SEÇ** yazılım tuşuna basın

- İstediğiniz dosya tipinin yazılım tuşuna basın

Alternatif:

- **TÜM GÖST.** yazılım tuşuna basın
> Kumanda, klasörün tüm dosyalarını gösterir.

Alternatif:

- Joker karakterleri kullanın, ör. **4*.H**
> Kumanda, dosya tipi .h olan ve 4 ile başlayan tüm dosyaları görüntüler.

Alternatif:

- Uzantıları girin, ör. ***.H;*.D**
> Kumanda dosya tipi .h ve .d olan tüm dosyaları gösterir.

Belirlenen gösterge filtresi kumandanın yeniden başlatılması durumunda da korunur.

Son seçilen dosyalardan birini seçin

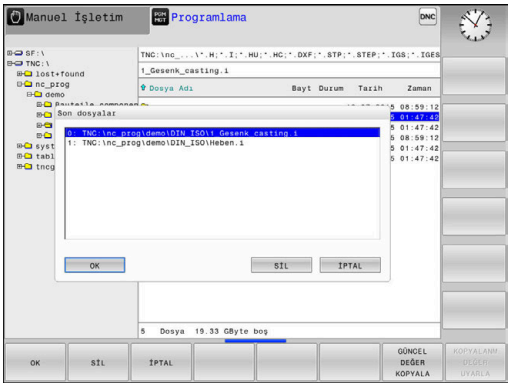

PGM MGT

- Dosya yönetimini çağırın: **PGM MGT** tuşuna basın

SONU DOSYALAR

- En son seçilen on dosyayı görüntüleyin: **SONU DOSYALAR** yazılım tuşuna basın

İmleci, seçmek istediğiniz dosyaya hareket ettirmek için ok tuşlarına basın:

- İmleci bir pencerede yukarı ve aşağı hareket ettirir

OK

- Dosyayı seçin: **OK** yazılım tuşuna basın ya da

ENT

- **ENT** tuşuna basın

> **GÜNCEL DEĞER KOPYALA** yazılım tuşuyla, işaretlenmiş bir dosyanın yolunu kopyalayabilirsiniz. Kopyalanan yolu daha sonra tekrar kullanabilirsiniz, örn. **PGM CALL** tuşu yardımıyla bir program çağırırken.

Kumandada USB cihazları

> USB arayüzünü sadece dosyaların aktarılması ve yedeklemesi için kullanın. İşlemek ve tamamlamak istediğiniz NC programlarını önce kumandanın sabit diskine kaydedin. Bu sayede çift veri havuzunu ve ayrıca işleme sırasındaki veri aktarımına bağlı olası problemleri önleyebilirsiniz.

Verileri USB cihazları üzerinden kolayca yedekleyebilir veya kumandada çalıştırabilirsiniz. Kumanda aşağıdaki USB blok cihazlarını destekler:

- FAT/VFAT dosya sistemli disket sürücüler
- FAT/VFAT veya exFAT dosya sistemli bellek çubukları
- NTFS dosya sistemine sahip bellekler
- FAT/VFAT dosya sistemli sabit diskler
- Joliet (ISO 9660) dosya sistemli CD-ROM sürücüleri

Kumanda, bu tür USB cihazlarını takma sırasında otomatik tanır. Bellek takıldığında dosya sistemi desteklenmiyorsa kumanda bir hata mesajı verir.

Kumanda bir USB cihazı bağlandığında bir hata mesajı görüntülerse **SELinux** güvenlik yazılımındaki ayarı kontrol edin.

Diğer bilgiler: "SELinux güvenlik yazılımı", Sayfa 424

Kumanda, bir USB-Hub kullanımı durumunda **USB: TNC, cihazı desteklemiyor** hata mesajını gösterirse mesajı yok sayın ve **CE** tuşu ile onaylayın.

Kumanda, FAT/VFAT veya exFAT dosya sistemli bir USB cihazını tekrar doğru olarak algılamazsa arayüzü başka bir cihazla kontrol edin. Problem bu şekilde giderilmişse çalışan cihazı kullanın.

USB cihazlarıyla çalışma

Makine el kitabını dikkate alın!

Makine üreticisi, USB cihazları için sabit isimler verebilir.

Dosya yönetiminde USB cihazlarını dizin ağacında özel sürücü olarak görürsünüz, böylece önceki bölümlerde tanımlanan fonksiyonlar dosya yönetimi için kullanılabilir.

Dosya yönetiminde büyük bir dosyayı bir USB cihazına aktardığınızda, kumanda işlem tamamlanana kadar **USB cihazına yazma erişimi** diyaloğunu gösterir. **GİZLE** yazılım tuşu ile diyaloğu kapatabilirsiniz ancak veri aktarımı arka planda devam eder. Kumanda, veri aktarımı tamamlanana kadar bir uyarı gösterir.

USB cihazını çıkar

Bir USB cihazını çıkarmak için yapmanız gerekenler:

- İmleci soldaki pencereye hareket ettirin
- **EK FONKS.** yazılım tuşuna basın
- USB cihazını çıkarın

Harici bir veri taşıyıcısı ile veri alışverişi

Verileri harici veri taşıyıcısına aktarmadan önce, veri arayüzünü kurmanız gerekir.

Diğer bilgiler: "Veri arayüzü oluştur", Sayfa 404

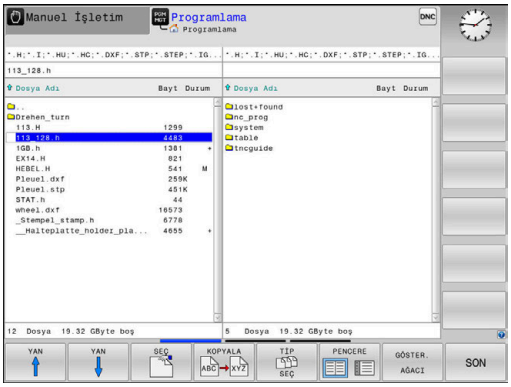

PGM MGT

- **PGM MGT** tuşuna basın

PENCERE

- Veri aktarımı için ekran düzenini seçmek üzere **PENCERE** yazılım tuşuna basın

- İmleci aktarmak istediğiniz dosyaya konumlandırmak için ok tuşlarına basın
- > Kumanda, imleci bir pencerede yukarı ve aşağı hareket ettirir.
- > Kumanda, imleci sağdaki pencereden soldaki pencereye ve tersi yönde hareket ettirir.

Kumandadan harici veri taşıyıcısına kopyalamak isterseniz sol penceredeki imleci aktarılacak dosyaya konumlandırın.

Harici veri taşıyıcısından kumandaya kopyalamak isterseniz sağ penceredeki imleci aktarılacak dosyaya konumlandırın.

GÖSTER. AĞACI

- **GÖSTER. AĞACI** yazılım tuşuna basarak başka bir sürücü veya dizin seçebilirsiniz
- İstenen dizini ok tuşlarıyla seçin

GÖSTER. DOSYALAR

- **GÖSTER. DOSYALAR** yazılım tuşuna basın
- İstenen dosyayı ok tuşlarıyla seçin

KOPYALA

- **KOPYALA** yazılım tuşuna basın

ENT

- **ENT** tuşuyla onaylayın
- > Kumanda, kopyalama adımı hakkında bilgi veren bir durum penceresini ekrana getirir.

PENCERE

- Alternatif olarak **PENCERE** yazılım tuşuna basın
- > Kumanda, dosya yönetimi için standart pencereyi tekrar gösterir.

Eksik NC programlarına karşı koruma

Kumanda, işleme öncesinde tüm NC programlarının tam olup olmadığını kontrol eder. NC tümcesi **END PGM** yoksa kumanda bir uyarı verir.

Eksik NC programını **Program akışı tekli tümce** veya **Program akışı tümce takibi** işletim türlerinde başlatırsanız kumanda bir hata mesajı ile yarıda kesilir.

NC programını aşağıdaki şekilde değiştirebilirsiniz:

- ▶ NC programını **Programlama** işletim türünde seçin
- > Kumanda NC programını açar ve otomatik olarak **END PGM** NC tümcesini ekler.
- ▶ NC programını kontrol edin ve gerekirse tamamlayın

- ▶ **KAYDET ALT** yazılım tuşuna basın
- > Kumanda NC programını eklenen **END PGM** NC tümcesi ile birlikte kaydeder.

Ağdaki kumanda

> Makineleri güvenli bir ağda işleterek verilerinizi ve kumandayı koruyun.

Kumandayı bir Ethernet arayüzü yardımıyla ağa bağlayabilirsiniz. Kumandada genel ağ ayarlarını yapabilir ve ağ sürücülerini bağlayabilirsiniz.

Diğer bilgiler: "Ethernet arayüzü ", Sayfa 411

Kumanda bir ağa bağlıysa ve dosya izinleri verilmişse kumanda dizin penceresinde ek sürücüleri gösterir. Yetkiler verilmişse Sürücü seçin, Dosyaları kopyalayın vb. fonksiyonlar ağ sürücüleri için de geçerlidir.

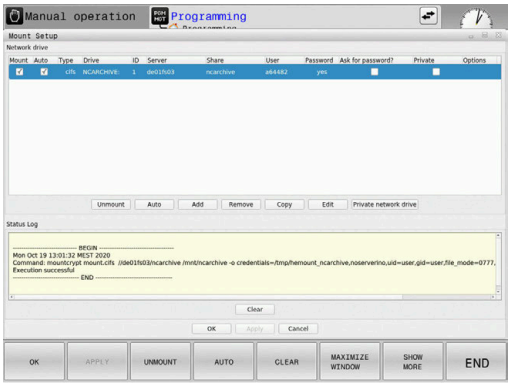

> Kumanda olası hata mesajlarını ağ işletimi sırasında kaydeder.

BILGI

Dikkat, manipüle edilen veriler nedeniyle tehlike!

NC programlarını doğrudan bir ağ sürücüsü veya USB cihazından işlerseniz NC programının değiştirilip değiştirilmediği veya manipüle edilip edilmediği konusunda kontrolünüz olmaz.
Ek olarak ağ hızı NC programının işlenmesini yavaşlatabilir.
İstenmeyen makine hareketleri ve çarpışmalar meydana gelebilir.

- ▶ NC programı ve tüm çağrılan dosyaları **TNC:** SÜRÜCÜSÜNE KOPYALAYIN

Veri yedeklemesi

HEIDENHAIN, kumandada yeni oluşturulmuş NC programları ve dosyaların düzenli aralıklarla bir bilgisayara yedeklenmesini önerir.

Ücretsiz yazılım **TNCremo** ile HEIDENHAIN kolay kullanımlı bir imkan sunar ve bu yazılımla kumandada kaydedilen verilerin yedekleme işlemi yapılabilir.

Dosyaları doğrudan kumandadan da yedekleyebilirsiniz.
Diğer bilgiler: "Backup ve Restore", Sayfa 398

Ayrıca, üzerinde makineye özel tüm verilerin (PLC programı, makine parametresi vs.) kaydedilmiş olduğu bir veri taşıyıcısı kullanın. Gerekirse makine üreticisine başvurun.

Kumandada sistem dosyaları için (örn. alet tablosu) daima yeteri kadar boş bellek mevcut olmasını sağlamak amacıyla ara sıra artık gerekli olmayan dosyaları silin.

Bir iTNC 530 dosyasını içe aktarma

Makine el kitabını dikkate alın!

Makine üreticisi, **TABLONUN / NC-PGM UYARLAMASI** fonksiyonunu uyarlayabilir.

Makine üreticisi güncelleme kuralları yardımıyla örn. tablo ve NC programlarından noktalı harfleri otomatik olarak çıkarabilir.

iTNC 530'dan bir dosya okuyup bir TNC 620 cihazına okutursanız dosyayı kullanabilmek için dosya tipine bağlı olarak formatı ve içeriği uyarlamanız gerekir.

Makine üreticisi, **TABLONUN / NC-PGM UYARLAMASI** fonksiyonuyla hangi dosya tiplerini içe aktarabileceğinizi tanımlar. Kumanda, okunan dosyanın içeriğini TNC 620 için geçerli bir formata dönüştürür ve değişiklikleri seçilen dosyaya kaydeder.

Diğer bilgiler: "Alet tablolarını içe aktarma", Sayfa 139

Harici dosya tiplerinin yönetimi için ek araçlar

Ek araçlar ile kumanda harici olarak oluşturulan çeşitli dosya tiplerini görüntüleyebilir veya düzenleyebilirsiniz.

Dosya türleri	Tanımlama
PDF dosyaları (pdf)	Sayfa 93
Excel tabloları (xls, csv)	Sayfa 94
İnternet dosyaları (htm, html)	Sayfa 95
ZIP arşivleri (zip)	Sayfa 97
Metin dosyaları (ASCII dosyaları, ör. txt, ini)	Sayfa 98
Video dosyaları (ogg, oga, ogv, ogx)	Sayfa 98
Grafik dosyaları (bmp, gif, jpg, png)	Sayfa 99

pdf, xls, zip, bmp, gif, jpg ve png uzantılı dosyalar ikili şekilde bilgisayardan kumandaya aktarılmalıdır. TNCremo yazılımını ihtiyaç halinde uyarlayın (**Bağlantı** menü noktası > **Bağlantıyı yapılandır** > **Mod** sekmesi).

Dokunmatik kumandalı bir TNC 620 kullanıyorsanız bazı tuşları, hareketler üzerinden kullanabilirsiniz.

Diğer bilgiler: "Dokunmatik ekran kullanımı", Sayfa 469

PDF dosyalarını göster

PDF dosyalarını doğrudan kumandada açmak için yapmanız gerekenler:

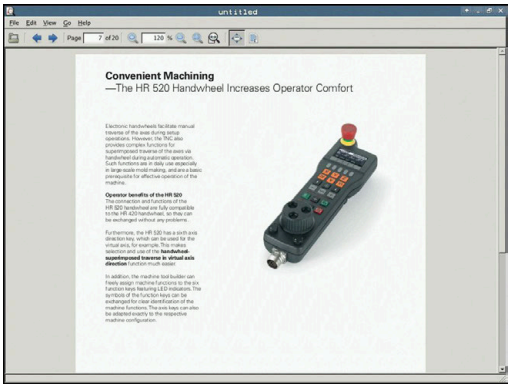

PGM MGT

- Dosya yönetimini çağırın: **PGM MGT** tuşuna basın
- PDF dosyasının kaydedildiği dizini seçin
- İmleci PDF dosyasına hareket ettirin

ENT

- **ENT** tuşuna basın
> Kumanda pdf dosyasını **belge görüntüleyici** ek aracı ile kendine has bir uygulamada açar.

ALT+TAB tuş kombinasyonuyla her an kumanda yüzeyine geri dönebilir ve PDF dosyasını açık bırakabilirsiniz. Alternatif olarak fare ile görev çubuğundaki ilgili sembole tıklayarak kumanda yüzeyine geçebilirsiniz.

Fare imlecini bir butona getirdiğinizde ilgili butonun fonksiyonuna yönelik kısa bir bilgi metni çıkar. **Belge görüntüleyici** öğesinin kullanımına dair daha fazla bilgiyi **Yardım** altında bulabilirsiniz.

Belge görüntüleyiciyi sonlandırmak için aşağıdakileri uygulayın:

- Fare ile **Dosya** menü öğesini seçin
- **Kapat** menü noktasını seçin
> Kumanda, dosya yönetimine geri döner.

Fare kullanmıyorsanız **belge görüntüleyiciyi** aşağıdaki gibi kapatın:

▷

- Yazılım tuşu değiştirme tuşuna basın
> **Belge görüntüleyici**, **Dosya** seçim menüsünü açar.

↓

- İmleci **Kapat** menü noktasına hareket ettirin

ENT

- **ENT** tuşuna basın
> Kumanda, dosya yönetimine geri döner.

Bir TNC 620'yi dokunmatik kumanda ile kullanırsanız tam ekran modu 5 saniye sonra sonlandırılır.

Excel dosyalarının gösterilmesi ve düzenlenmesi

Uzantısı **xls**, **xlsx** veya **csv** olan excel dosyalarını doğrudan kumandada açmak ve düzenlemek için yapmanız gerekenler:

PGM MGT

- Dosya yönetimini çağırın: **PGM MGT** tuşuna basın
- Excel dosyasının kaydedildiği dizini seçin
- İmleci Excel dosyasına hareket ettirin

ENT

- **ENT** tuşuna basın
- Kumanda excel dosyasını **Gnumeric** ek aracı ile kendine has bir uygulamada açar.

> ALT+TAB tuş kombinasyonuyla her an kumanda yüzeyine geri dönebilir ve excel dosyasını açık bırakabilirsiniz. Alternatif olarak fare ile görev çubuğundaki ilgili sembole tıklayarak kumanda yüzeyine geçebilirsiniz.

> Fare imlecini bir butona getirdiğinizde ilgili butonun fonksiyonuna yönelik kısa bir bilgi metni çıkar. **Gnumeric'in** kullanımına dair ayrıntılı bilgiyi **Yardım**bölümünde bulabilirsiniz.

Gnumeric öğesini sonlandırmak için aşağıdakileri uygulayın:

- Fare ile **Dosya** menü öğesini seçin
- **Kapat** menü noktasını seçin
- Kumanda, dosya yönetimine geri döner.

Fare kullanmıyorsanız **Gnumeric** ek aracını aşağıdaki gibi kapatın:

▷

- Yazılım tuşu değiştirme tuşuna basın
- **Gnumeric** ek aracı, **Dosya** seçim menüsünü açar.

↓

- İmleci **Kapat** menü noktasına hareket ettirin

ENT

- **ENT** tuşuna basın
- Kumanda, dosya yönetimine geri döner.

İnternet dosyalarını göster

> Virüslere ve kötü amaçlı yazılımlara karşı koruma ağ tarafından garanti edilmelidir. Aynısı internete veya diğer ağlara erişim için de geçerlidir.
>
> Bu ağ için koruyucu önlemler, makine üreticisinin veya ilgili ağ yöneticisinin sorumluluğundadır. ör. bir güvenlik duvarı ile.

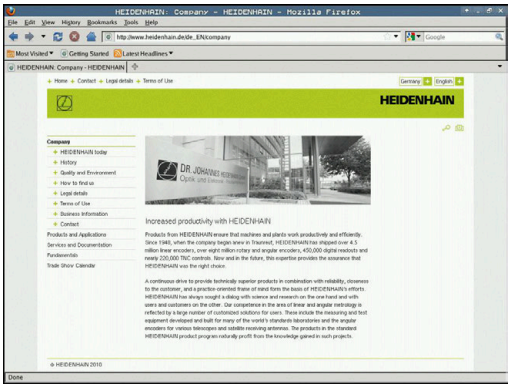

Uzantısı **htm** veya **html** olan internet dosyalarını doğrudan kumandada açmak ve düzenlemek için yapmanız gerekenler:

PGM MGT

- Dosya yönetimini çağırın: **PGM MGT** tuşuna basın
- İnternet dosyasının kaydedildiği dizini seçin
- İmleci internet dosyasına hareket ettirin

ENT

- **ENT** tuşuna basın
- > Kumanda, internet dosyasını **Web tarayıcı** ek aracıyla kendi uygulamasında açar.

> ALT+TAB tuş kombinasyonuyla her an kumanda yüzeyine geri dönebilir ve tarayıcıyı açık bırakabilirsiniz. Alternatif olarak fare ile görev çubuğundaki ilgili sembole tıklayarak kumanda yüzeyine geçebilirsiniz.

> Fare imlecini bir butona getirdiğinizde ilgili butonun fonksiyonuna yönelik kısa bir bilgi metni çıkar. **Web tarayıcı** kullanımına yönelik daha fazla bilgiyi **Yardım** bölümünde bulabilirsiniz.

Web tarayıcısını başlattığınızda periyodik olarak güncellemelerin mevcut olup olmadığı kontrol edilir.

Bu süre zarfında **web tarayıcısını** ancak **SELinux** güvenlik yazılımını devre dışı bırakıp internete bağlanırsanız güncelleyebilirsiniz.

> Güncellemeden sonra tekrar **SELinux** öğesini etkinleştirin.

Web tarayıcısını sonlandırmak için aşağıdaki şekilde ilerleyin:

- Fare ile **File** menü öğesini seçin
- **Quit** menü noktasını seçin
- Kumanda, dosya yönetimine geri döner.

Fare kullanmıyorsanız **Web tarayıcısı** öğesini aşağıdaki gibi kapatın:

- Yazılım tuşu değiştirme tuşuna basın: **Web tarayıcısı**, **File** seçim menüsünü açar
- İmleci **Quit** menü noktasına hareket ettirin
- **ENT** tuşuna basın
- Kumanda, dosya yönetimine geri döner.

ZIP arşivleriyle çalışma

Uzantısı **zip** olan ZIP arşivlerini doğrudan kumandada açmak ve düzenlemek için yapmanız gerekenler:

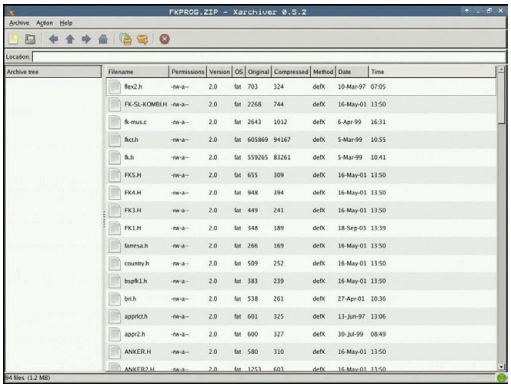

PGM MGT

- Dosya yönetimini çağırın: **PGM MGT** tuşuna basın
- Arşiv dosyasının kaydedildiği dizini seçin
- İmleci arşiv dosyasına hareket ettirin

ENT

- **ENT** tuşuna basın
- > Kumanda, arşiv dosyasını **Xarchiver** ek aracı ile kendine has bir uygulamada açar.

> ALT+TAB tuş kombinasyonuyla her an kumanda yüzeyine geri dönebilir ve arşiv dosyasını açık bırakabilirsiniz. Alternatif olarak fare ile görev çubuğundaki ilgili sembole tıklayarak kumanda yüzeyine geçebilirsiniz.

> Fare imlecini bir butona getirdiğinizde ilgili butonun fonksiyonuna yönelik kısa bir bilgi metni çıkar. **Xarchiver'in** kullanımına dair daha ayrıntılı bilgiyi **Yardım** bölümünde bulabilirsiniz.

Xarchiver öğesini sonlandırmak için aşağıdakileri uygulayın:

- Fare ile **ARŞİV** menü noktasını seçin
- **Çık** menü noktasını seçin
- > Kumanda, dosya yönetimine geri döner.

Fare kullanmıyorsanız **Xarchiver** öğesini aşağıdaki gibi kapatın:

▷

- Yazılım tuşu değiştirme tuşuna basın
- > **Xarchiver**, **ARŞİV** seçim menüsünü açar.

↓

- İmleci, **Çık** menü noktasına hareket ettirin

ENT

- **ENT** tuşuna basın
- > Kumanda, dosya yönetimine geri döner.

Metin dosyalarının gösterilmesi veya düzenlenmesi

Metin dosyalarını (ASCII dosyaları, örneğin **txt** uzantılı olanları) açmak ve düzenlemek için dahili metin editörünü kullanın. Aşağıdaki tarif edildiği gibi hareket edin:

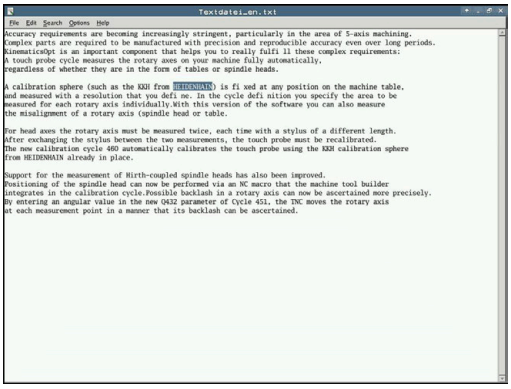

PGM MGT

- ▶ Dosya yönetimini çağırın: **PGM MGT** tuşuna basın
- ▶ Metin dosyasının kaydedildiği sürücü ve dizini seçin
- ▶ İmleci metin dosyasına hareket ettirin

ENT

- ▶ **ENT** tuşuna basın
- > Kumanda, dahili metin editörlü metin dosyasını açar.

> Alternatif olarak, ASCII dosyalarını **Leafpad** ek aracıyla açın. **Leafpad** dahilinde Windows'tan bildiğiniz ve metinleri hızlı bir şekilde düzenleyebileceğiniz kısa yollar mevcuttur (STRG+C, STRG+V,...).

> ALT+TAB tuş kombinasyonuyla her an kumanda yüzeyine geri dönebilir ve metin dosyasını açık bırakabilirsiniz. Alternatif olarak fare ile görev çubuğundaki ilgili sembole tıklayarak kumanda yüzeyine geçebilirsiniz.

Leafpad öğesini açmak için aşağıdakileri uygulayın:

- ▶ Tuş takımında fareyle HEIDENHAIN simgesi **Menü** öğesini seçin
- ▶ Seçim menüsünde **Tools** ve **Leafpad** menü noktalarını seçin

Leafpad öğesini sonlandırmak için aşağıdakileri uygulayın:

- ▶ Fare ile **Dosya** menü öğesini seçin
- ▶ **Çık** menü noktasını seçin
- > Kumanda, dosya yönetimine geri döner.

Video dosyalarını göster

> Bu fonksiyon, makine üreticisi tarafından serbest bırakılmalı ve uyarlanmalıdır.

ogg, **oga**, **ogv** ya da **ogx** uzantılı video dosyalarını doğrudan kumandada açmak için yapmanız gerekenler:

PGM MGT

- ▶ Dosya yönetimini çağırın: **PGM MGT** tuşuna basın
- ▶ Video dosyasının kaydedildiği dizini seçin
- ▶ İmleci video dosyasına hareket ettirin

ENT

- ▶ **ENT** tuşuna basın
- > Kumanda, video dosyasını kendine has bir uygulamada açar.

> Diğer formatlar için ücretli Fluendo Codec Pack mutlaka gereklidir, ör. MP4 dosyaları için.

> Ek yazılımın kurulumu makine üreticiniz tarafından gerçekleştirilir.

Grafik dosyalarını göster

bmp, **gif**, **jpg** ya da **png** uzantılı grafik dosyalarını doğrudan kumandada açmak için yapmanız gerekenler:

PGM MGT

- Dosya yönetimini çağırın: **PGM MGT** tuşuna basın
- Grafik dosyasının kaydedildiği dizini seçin
- İmleci grafik dosyasına hareket ettirin

ENT

- **ENT** tuşuna basın
> Kumanda, grafik dosyasını **Risteretto** ek aracı ile kendi uygulamasında açar.

ALT+TAB tuş kombinasyonuyla her an kumanda yüzeyine geri dönebilir ve grafik dosyasını açık bırakabilirsiniz. Alternatif olarak fare ile görev çubuğundaki ilgili sembole tıklayarak kumanda yüzeyine geçebilirsiniz.

Risteretto kullanımına dair ayrıntılı bilgiyi **Yardım** altında bulabilirsiniz.

Risteretto öğesini sonlandırmak için aşağıdaki şekilde hareket edin:

- Fare ile **Dosya** menü öğesini seçin
- **Çık** menü noktasını seçin
- Kumanda, dosya yönetimine geri döner.

Fare kullanmıyorsanız **Risteretto** ek aracını aşağıdaki gibi kapatın:

- Yazılım tuşu değiştirme tuşuna basın
- **Risteretto**, **Dosya** seçim menüsünü açar.

- İmleci, **Çık** menü noktasına hareket ettirin

- **ENT** tuşuna basın
- Kumanda, dosya yönetimine geri döner.

Bir TNC 620'yi dokunmatik kumanda ile kullanırsanız tam ekran modu 5 saniye sonra sonlandırılır.

3.6 Hata mesajları ve yardım sistemi

Hata mesajları

Hatayı göster

Kumanda, diğerlerinin yanı sıra şu durumlarda hata gösterir:

- Yanlış girişler
- NC programındaki mantıklı hatalar
- Uygulanamayan kontur elemanları
- Kurallara uygun olmayan tarama sistemi kullanımları
- Donanım değişiklikleri

Kumanda, ortaya çıkan bir hatayı başlık satırında gösterir.

Kumanda, çeşitli hata sınıfları için aşağıdaki simgeleri ve yazı renklerini kullanır:

Simge	Yazı rengi	Hata sınıfı	Anlamı
	Kırmızı	Hata Soru tipi	Kumanda, aralarından seçim yapmanız gereken seçenekleri içeren bir diyalog gösterir. **Diğer bilgiler:** "Detaylı hata mesajları", Sayfa 102
	Kırmızı	Sıfırlama hatası	Kumanda yeniden başlatılmalıdır. Mesajı silemezsiniz.
	Kırmızı	Hata	Devam edebilmek için mesajı silmeniz gerekir. Yalnızca neden ortadan kaldırıldığında hatayı silebilirsiniz.
	Sarı	Uyarı	Mesajı silmek zorunda kalmadan devam edebilirsiniz. Çoğu uyarıyı istediğiniz zaman silebilirsiniz, bazı uyarılar için önce nedeni ortadan kaldırmanız gerekir.
	Mavi	Bilgi	Mesajı silmek zorunda kalmadan devam edebilirsiniz. Bilgileri istediğiniz zaman silebilirsiniz.
	Yeşil	Uyarı	Mesajı silmek zorunda kalmadan devam edebilirsiniz. Kumanda, bir sonraki geçerli tuşa basılana kadar uyarıyı gösterir.

Tablo satırları önceliğe göre sıralanmıştır. Kumanda, silinene kadar ya da daha öncelikli bir mesaj (hata sınıfı) ile üst üste bindirilene kadar üst satırda bir mesaj gösterir.

Kumanda, uzun ve çok satırlı hata mesajlarını kısaltarak gösterir. Mevcut tüm hatalarla ilgili eksiksiz bilgilere hata penceresinden ulaşabilirsiniz.

Bir NC tümcesinin numarasını içeren bir hata mesajı, bu NC tümcesi veya önceden girilen bir tümce nedeniyle oluştu.

Hata penceresini açın

Hata penceresini açtığınızda beklemede olan hataların hepsiyle ilgili eksiksiz bilgilere ulaşabilirsiniz.

ERR

- ▶ **ERR** tuşuna basın
- > Kumanda hata penceresini açar ve mevcut bütün hata mesajlarını tam olarak gösterir.

Detaylı hata mesajları

Kumanda, hatanın olası nedenlerini gösterir ve hata giderme yöntemlerini açıklar:

- Hata penceresini açın
- İmleci ilgili hata mesajı üzerine getirin

- **EK BİLGİ** yazılım tuşuna basın
- > Kumanda, hata nedeni ve hata gidermeye ilişkin bilgiler içeren bir pencere açar.

- Bilgiden çıkış: **EK BİLGİ** yazılım tuşuna tekrar basın

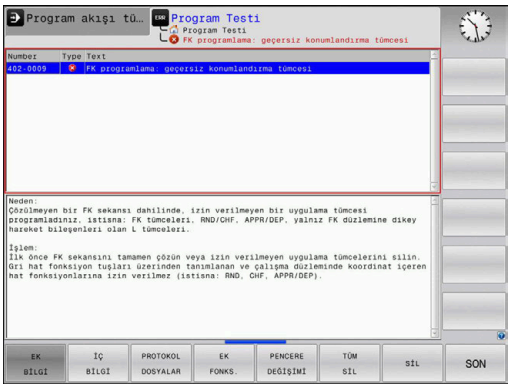

Yüksek öncelikli hata mesajları

Kumanda açıldığında donanım değişiklikleri veya güncellemeler nedeniyle bir hata mesajı ortaya çıktığında kumanda otomatik olarak hata penceresini açar. Kumanda soru tipinde bir hata gösterir.

Bu hatayı ancak soruyu uygun yazılım tuşu yardımıyla onaylayarak giderebilirsiniz. Kumanda gerekiyorsa hatanın sebebi kesin olarak belirleninceye veya hata giderilinceye kadar diyaloğu sürdürür.

İstisnai şekilde **veri işleminde hata meydana geldiğinde** kumanda, otomatik olarak hata penceresini açar. Bu türden bir hatayı siz gideremezsiniz.

Aşağıdaki işlemleri yapın:

- Kumandayı kapatın
- Yeniden başlat

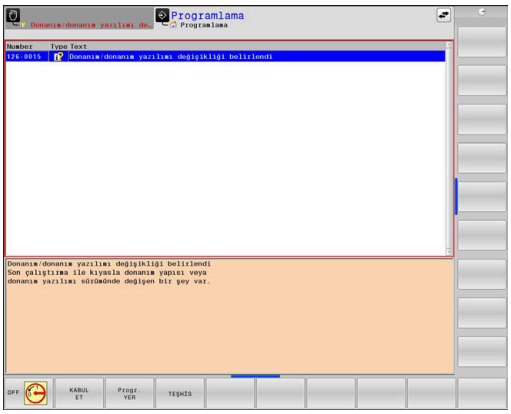

İÇ BİLGİ yazılım tuşu

İÇ BİLGİ yazılım tuşu, sadece servis durumunda önemli olan hata mesajı hakkındaki bilgileri aktarır.

- Hata penceresini açın
- İmleci ilgili hata mesajı üzerine getirin

- **İÇ BİLGİ** yazılım tuşuna basın
- > Kumanda, hatayla ilgili dahili bilgi içeren bir pencere açar.

- Detaylardan çıkış: **İÇ BİLGİ** yazılım tuşuna tekrar basın

GRUPLAND. yazılım tuşu

GRUPLAND. yazılım tuşunu etkinleştirirseniz kumanda, hata penceresinin bir satırında aynı hata numarasına sahip tüm uyarıları ve hata mesajlarını görüntüler. Böylece mesajlar listesi kısalır ve kolay anlaşılır hale gelir.

Hata mesajlarını aşağıdaki gibi gruplandırın:

- Hata penceresini açın

- **EK FONKS.** yazılım tuşuna basın

- **GRUPLAND.** yazılım tuşuna basın
- > Kumanda aynı uyarıları ve hata mesajlarını gruplandırır.
- > Tekil mesajların sıklığı ilgili satırda parantez içinde gösterilir.

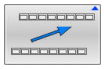

- **GERİ** yazılım tuşuna basın

OTOMAT. KAYDETMEYİ ETKİNLEŞ. yazılım tuşu

OTOMAT. KAYDETMEYİ ETKİNLEŞ. yazılım tuşu yardımıyla hata meydana geldiğinde doğrudan bir servis dosyası kaydeden hata numaraları girilebilir.

- Hata penceresini açın

- **EK FONKS.** yazılım tuşuna basın

- **OTOMAT. KAYDETMEYİ ETKİNLEŞ.** yazılım tuşuna basın
- > Kumanda, **Otomatik kaydetmeyi etkinleştir** açılır penceresini açar.
- Girişleri tanımlayın
  - **Hata numarası**: İlgili hata numarasını girin
  - **Aktif:** Onay işareti koyun, servis dosyası otomatik olarak oluşturulur
  - **Yorum:** Gerekirse hata numarasına ilişkin bir yorum girin

- **KAYDET** yazılım tuşuna basın
- > Kumanda, oluşturulan hata numarası meydana geldiğinde otomatik olarak bir servis dosyası kaydeder.

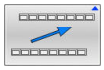

- **GERİ** yazılım tuşuna basın

Hata silme

NC programının seçildiğinde veya yeniden başlatıldığında kumanda, bekleyen uyarı veya hata mesajlarını otomatik olarak silebilir. Bu otomatik silme işleminin gerçekleştirilip gerçekleştirilmeyeceğini makine üreticiniz, isteğe bağlı makine parametresi **CfgClearError**'da (no. 130200) belirler.

Kumandanın teslimat durumunda uyarı ve hata mesajları **Program Testi** ve **Programlama** işletim türlerinde hata penceresinden otomatik olarak silinir. Makine işletim türlerindeki mesajlar silinmez.

Hatayı, hata penceresinin dışından silme:

CE

- **CE** tuşuna basın
- > Kumanda başlık satırında gösterilen hataları veya notları siler.

Bazı durumlarda **CE** tuşunu, başka fonksiyonlar için kullanıldığından dolayı hata silmek için kullanamazsınız.

Hatayı sil

- Hata penceresini açın
- İmleci ilgili hata mesajı üzerine getirin

SİL

- **SİL** yazılım tuşuna basın

TÜM SİL

- Alternatif olarak tüm hataları sil: **TÜM SİL** yazılım tuşuna basın

Nedeni ortadan kaldırılmadıysa hata silinemez. Bu durumda hata mesajı kalır.

Hata protokolü

Kumanda, meydana gelen hataları ve önemli olayları, örn. sistem başlatma, bir hata protokolünde kaydeder. Hata protokolünün kapasitesi sınırlıdır. Hata protokolü dolarsa kumanda ikinci bir dosya kullanır. Bu da dolu ise birinci hata protokolü silinir ve üzerine yeniden yazılır vs. Gerekiyorsa geçmişine bakmak için **GÜNCEL DOSYA** öğesinden **ÖNCEKİ DOSYA** öğesine geçiş yapın.

- Hata penceresini açın

PROTOKOL DOSYALAR

- **PROTOKOL DOSYALAR** yazılım tuşuna basın

HATA PROTOKOL

- Hata protokolünü açma: **HATA PROTOKOL** yazılım tuşuna basın

ÖNCEKİ DOSYA

- Gerekiyorsa önceki hata protokolünü ayarlayın: **ÖNCEKİ DOSYA** yazılım tuşuna basın

GÜNCEL DOSYA

- Gerekiyorsa güncel hata protokolünü ayarlayın: **GÜNCEL DOSYA** yazılım tuşuna basın

Hata log dosyasının en eski girişi dosyanın en başında – en yeni girişi dosyanın en sonunda durur.

Tuş protokolü

Kumanda, tuş girişlerini ve önemli olayları (örn. sistem başlatma) bir tuş protokolünde kaydeder. Tuş protokolünün kapasitesi sınırlıdır. Tuş protokolü dolu ise ikinci bir tuş protokolüne geçiş yapılır. Bu da doluysa birinci tuş protokolü silinir ve üzerine yeniden yazılır vs. Gerekiyorsa giriş geçmişine bakmak için **GÜNCEL DOSYA** öğesinden **ÖNCEKİ DOSYA** öğesine geçiş yapın.

- **PROTOKOL DOSYALAR** yazılım tuşuna basın

- Tuş protokolünü açın: **TUŞLARI PROTOKOL** yazılım tuşuna basın

- Gerekiyorsa önceki tuş protokolünü ayarlayın: **ÖNCEKİ DOSYA** yazılım tuşuna basın

- Gerekiyorsa güncel tuş protokolünü ayarlayın: **GÜNCEL DOSYA** yazılım tuşuna basın

Kumanda, kullanım akışında basılan her kumanda paneli tuşunu bir tuş protokolüne kaydeder. En eski girişi dosyanın en başında – en yeni girişi dosyanın en sonunda durur.

Protokolü görmek için tuşlara ve yazılım tuşlarına genel bakış

Yazılım tuşu/ tuşlar	Fonksiyon
	Tuş protokolü başlangıcına geçiş
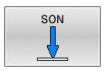	Tuş protokolü sonuna geçiş
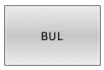	Metin ara
	Güncel tuş protokolü
	Önceki tuş protokolü
	Satır ileri/geri
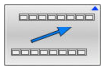	Ana menüye geri dön

Bilgi metinleri

Örneğin izinsiz bir tuşa basma ya da geçerlilik alanının dışındaki bir değerin girilmesi gibi hatalı bir kullanımda kumanda, size baş satırda bir bilgi metniyle bu hatalı kullanımı bildirir. Kumanda, uyarı metnini bir sonraki geçerli girişte siler.

Servis dosyalarını kaydetme

Gerekli durumda kumandanın güncel durumunu kaydedebilirsiniz ve teknik servise değerlendirmesi için sunabilirsiniz. Bu esnada bir servis dosyaları grubu kaydedilir (makinenin güncel durumu ve işlem hakkında bilgi veren hata ve tuş protokolleri ile başka dosyalar).

> Servis dosyalarının e-posta üzerinden gönderimini mümkün kılmak için kumanda, yalnızca 10 MB'ye kadar olan büyüklükteki etkin NC programlarını servis dosyasına kaydeder. Daha büyük NC programları servis dosyasının oluşturulması sırasında birlikte kaydedilmez.

SERVİS DOSYALARI KAYDET fonksiyonunu aynı dosya adıyla birçok kez uyguladığınızda, önceki kayıtlı servis dosyaları grubunun üzerine yazılır. Bu nedenle fonksiyonu tekrar uyguladığınızda farklı bir dosya adı kullanın.

Servis dosyalarını kaydetme

ERR

- Hata penceresini açın

PROTOKOL DOSYALAR

- **PROTOKOL DOSYALAR** yazılım tuşuna basın

SERVİS DOSYALARI KAYDET

- **SERVİS DOSYALARI KAYDET** yazılım tuşuna basın
- > Kumanda, servis dosyası için bir dosya adı veya komple yol girebileceğiniz bir açılır pencere açar.

OK

- **OK** yazılım tuşuna basın
- > Kumanda servis dosyasını kaydeder.

Hata penceresini kapat

Hata penceresini kapatmak için aşağıdakileri yapın:

SON

- **SONU** yazılım tuşuna basın

ERR

- Alternatif: **ERR** tuşuna basın
- > Kumanda, hata penceresini kapatır.

Bağlam duyarlı yardım sistemi TNCguide

Uygulama

TNCguide öğesini kullanabilmek için yardım dosyalarını HEIDENHAIN web sitesinden indirmelisiniz.

Diğer bilgiler: "Güncel yardım dosyalarını indir", Sayfa 111

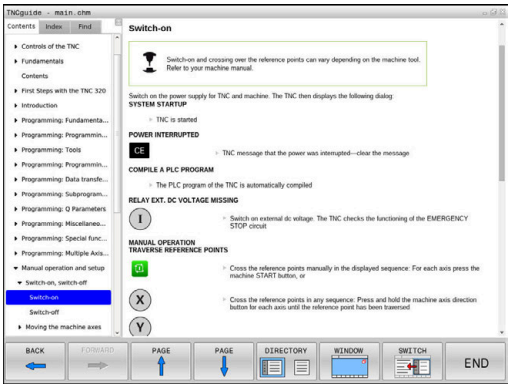

Bağlam duyarlı yardım sistemi **TNCguide**, HTML formatındaki kullanıcı dokümantasyonunu içerir. **TNCguide**, **HELP** tuşuyla açılır; burada kumanda kısmen duruma bağlı olarak ilgili ek bilgiyi doğrudan gösterir (bağlam duyarlı çağırma). Bir NC tümcesinde düzenleme yaparsanız ve **HELP** tuşuna basarsanız normal durumda tam olarak dokümantasyonda ilgili fonksiyonun açıklandığı yere ulaşırsınız.

Kumanda **TNCguide** öğesini, ayarladığınız diyalog dilinde başlatmayı dener. Gerekli dil sürümü eksikse kumanda, İngilizce sürümü açar.

Aşağıdaki kullanıcı dokümantasyonu **TNCguide** üzerinde kullanıma sunulur:

- Açık Metin Programlaması Kullanıcı El Kitabı (**BHBKlartext.chm**)
- DIN/ISO Programlaması Kullanıcı El Kitabı (**BHBIso.chm**)
- Kullanıcı el kitabı Kurulum, NC programlarını test etme ve işleme (**BHBoperate.chm**)
- İşleme Döngülerinin Programlanması Kullanıcı El Kitabı(**BHBcycle.chm**)
- Malzeme ve Alet İçin Ölçüm Döngülerinin Programlanması Kullanıcı El Kitabı (**BHBtchprobe.chm**)
- Gerekirse **TNCdiag** uygulamasının kullanıcı el kitabı (**TNCdiag.chm**)
- Tüm NC hata mesajlarının listesi (**errors.chm**)

Ek olarak, mevcut chm dosyalarının birlikte gösterildiği **main.chm** kitap dosyası kullanıma sunulmuştur.

İsteğe bağlı olarak makine üreticiniz makineye özel dokümantasyonları **TNCguide** öğelerine ekleyebilir. Bu dokümanlar ayrı bir kitap olarak **main.chm** dosyasında görüntülenir.

TNCguide ile yapılacak çalışmalar

TNCguide öğesini açın

TNCguide öğesini başlatmak için birden fazla seçenek kullanıma sunulmuştur:

- **HELP** tuşu yardımıyla
- Ekranın sağ altında ekrana gelen yardım sembolünü tıkladıysanız fareyle herhangi bir yazılım tuşuna tıklayın
- Dosya yönetimi üzerinden bir yardım dosyasını (CHM dosyası) açın. Kumanda, bu dosya kumandanın dahili belleğinde kayıtlı olmasa da herhangi bir CHM dosyasını açabilir

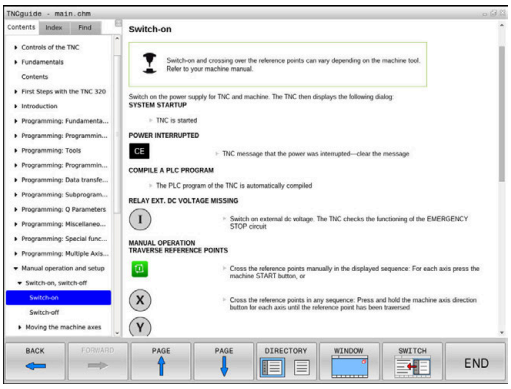

> Windows programlama yerinde **TNCguide**, sistem dahilinde tanımlanmış standart tarayıcıda açılır.

Birçok yazılım tuşu kontekst duyarlı bir çağırma işlemini kullanıma sunar, bu işlemle ilgili yazılım tuşu için fonksiyon tanımını yapabilirsiniz. Bu fonksiyon sadece fare kullanımı üzerinden kullanıma sunulmuştur.

Aşağıdaki işlemleri yapın:

- ▶ İstediğiniz yazılım tuşunun gösterildiği yazılım tuşu çubuğunu seçin
- ▶ Kumandanın doğrudan sağda yazılım tuşu çubuğu üzerinden gösterdiği yardım sembolünü fare ile tıklayın
- > Fare imleci soru işaretine dönüşür.
- ▶ Soru işareti ile fonksiyonunu açıklamak istediğiniz yazılım tuşunu tıklayın
- > Kumanda, **TNCguide** öğesini açar. Seçilen yazılım tuşu için bir atlama yeri yoksa kumanda, **main.chm** kitap dosyasını açar. Tam metin arama veya navigasyon üzerinden istenilen açıklamayı manuel olarak arayabilirsiniz.

Bir NC tümcesi düzenlerken de içeriğe duyarlı bir çağrı mevcuttur:

- ▶ İstediğiniz NC tümcesini seçin
- ▶ İstenen kelimeyi işaretleyin
- ▶ **HELP** tuşuna basın
- > Kumanda, yardım sistemini başlatır ve etkin fonksiyona ilişkin açıklamayı gösterir. Bu durum makine üreticinizin ek fonksiyonları veya döngüleri için geçerli değildir.

TNCguide öğesinde gezinme

TNCguide öğesinde fare ile kolay bir şekilde gezinebilirsiniz. Sol sayfada içerik dizini gösterilir. Sağ tarafa gösteren üçgene tıklayarak altında yer alan bölümleri görüntüleyebilirsiniz veya ilgili girişe doğrudan tıklayarak ilgili sayfayı gösterebilirsiniz. Kullanım, Windows Explorer kullanımı ile aynıdır.

Bağlantılı yazı alanları (çapraz bağlantılar) mavi ve altı çizilidir. Bir bağlantıya tıklayarak ilgili sayfayı açabilirsiniz.

TNCguide'ı tuş ve yazılım tuşları üzerinden de kullanabilirsiniz. Aşağıdaki tablo ilgili tuş fonksiyonlarına genel bir bakış içerir.

Yazılım tuşu	Fonksiyon
↑ ↓	■ Sol içindekiler dizini etkin: Üstünde veya altındaki kaydı seçin ■ Sağ metin penceresi etkin: Metin veya grafikler tam olarak gösterilmiyorsa sayfayı aşağı veya yukarı doğru kaydırın
→	■ Soldaki içerik dizini etkin: İçerik dizinini açın. ■ Sağdaki metin penceresi etkin: Fonksiyon yok
←	■ Soldaki içerik dizini etkin: İçerik dizinini kapatın ■ Sağdaki metin penceresi etkin: Fonksiyon yok
ENT	■ Soldaki içerik dizini etkin: İmleç tuşuyla seçilen sayfayı göster ■ Sağdaki metin penceresi etkin: İmleç bir bağlantının üzerinde duruyorsa bağlantısı verilen sayfaya geçiş
	■ Soldaki içerik dizini etkin: Seçenek; içerik dizini göstergesi, konu başlığı dizini göstergesi ve tam metin arama fonksiyonu ile sağ ekrana geçiş arasında geçişi sağlar ■ Sağdaki metin penceresi etkin: Soldaki pencereye geri dön
	■ Sol içindekiler dizini etkin: Üstünde veya altındaki kaydı seçin ■ Sağdaki metin penceresi etkin: Bir sonraki bağlantıya geç
GERİ	En son gösterilen sayfayı seçme
İLERİ	**En son gösterilen sayfayı seç** fonksiyonunu birden fazla kullandıysanız sonraki sayfaya geçin
YAN	Bir sayfa geri gitme
YAN	Bir sayfa ileri gitme
DİZİN	İçerik dizinini gösterme/gizleme

Yazılım tuşu	Fonksiyon
PENCERE	Tam ekran gösterimi ve azaltılmış gösterim arasında geçiş yapın. Azaltılmış gösterimde kumanda yüzeyinin bir bölümünü görebilirsiniz
DEĞİŞİM	Odak, dahili şekilde kumanda kullanımına geçiş yapar, böylece açılmış **TNCguide** öğesinde kumandayı kontrol edebilirsiniz. Tam ekran gösterimi etkinse kumanda, odak değişiminden önce otomatik olarak pencere büyüklüğünü azaltır
SON	**TNCguide** öğesini sonlandırma

Konu başlığı dizini

En önemli konu başlıkları, konu başlığı dizininde (**Index** sekmesi) listelenir ve fare tıklaması veya ok tuşlarının seçilmesi ile doğrudan seçilebilir.

Soldaki sayfa etkindir.

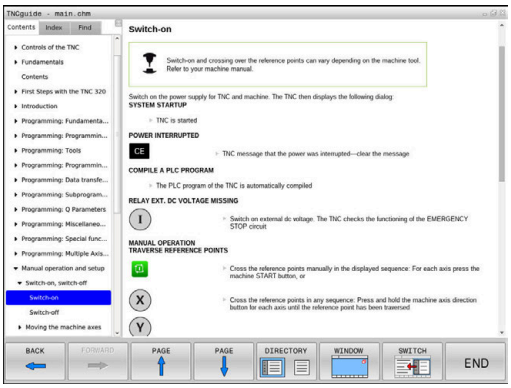

- **Index** seçeneğini seçin
- Ok tuşlarıyla ya da fareyle istediğiniz konu başlığı üzerine hareket edin

Alternatif:

- İlk harfini girin
- > Kumanda, girilen metne bağlı olarak konu başlığı dizinini senkronize eder, böylece konu başlığını listede daha hızlı bulabilirsiniz.
- **ENT** tuşu ile seçilen konu başlığı ile ilgili bilgileri gösterin

Tam metin arama

Ara sekmesinde tüm **TNCguide** öğesinde belirli bir kelimeye göre arama yapabilirsiniz.

Soldaki sayfa etkindir.

- **Ara** sekmesini seçin
- **Arama:** giriş alanını etkinleştirin
- Aranan kelimeyi girin
- **ENT** tuşuyla onaylayın
- > Kumanda, bu kelimeyi içeren alanların tümünü listeler.
- Ok tuşlarıyla istediğiniz yere hareket edin
- **ENT** tuşuyla seçili bulunan alanı gösterin

> Tam metin aramasını daima sadece tek bir kelime ile yapabilirsiniz.
>
> **Sadece başlıklarda arama yap** fonksiyonunu etkinleştirirseniz kumanda, yalnızca başlıklarda arama yapar, bütün metinlerde değil. Fonksiyonu fareyle ya da işaretleyip boşluk tuşuyla onaylayarak etkinleştirebilirsiniz.

Güncel yardım dosyalarını indir

Kumanda yazılımınıza uygun yardım dosyalarını bulabileceğiniz HEIDENHAIN ana sayfası:
http://content.heidenhain.de/doku/tnc_guide/html/en/index.html

Uygun yardım dosyasına aşağıdaki gibi geçiş yapın:

- TNC kumandaları
- Seri, örn. TNC 600
- İstediğiniz NC yazılım numarası, ör.TNC 620 (81760x-16)

> HEIDENHAIN, NC yazılımı sürüm 16'dan itibaren sürüm oluşturma şemasını basitleştirmiştir:
> - Yayınlama dönemi sürüm numarasını belirler.
> - Bir yayın döneminin tüm kumanda türleri aynı sürüm numarasına sahiptir.
> - Programlama yerlerinin sürüm numarası, NC yazılımının sürüm numarasına karşılık gelir.

- **Çevrimiçi yardım (TNCguide)** tablosundan istediğiniz dil sürümünü seçin
- ZIP dosyasını indir
- ZIP dosyasını aç
- Açılmış CHM dosyalarını kumandadaki **TNC:\tncguide\de** dizinine veya ilgili dil alt dizinine taşıyın

> **TNCremo** ile CHM dosyalarını kumandaya aktarırsanız burada **.chm** uzantılı dosyalar için ikili modu seçin.

Dil	TNC dizini
Almanca	**TNC:\tncguide\de**
İngilizce	**TNC:\tncguide\en**
Çekçe	**TNC:\tncguide\cs**
Fransızca	**TNC:\tncguide\fr**
İtalyanca	**TNC:\tncguide\it**
İspanyolca	**TNC:\tncguide\es**
Portekizce	**TNC:\tncguide\pt**
İsveççe	**TNC:\tncguide\sv**
Danca	**TNC:\tncguide\da**
Fince	**TNC:\tncguide\fi**
Felemenkçe	**TNC:\tncguide\nl**
Lehçe	**TNC:\tncguide\pl**
Macarca	**TNC:\tncguide\hu**
Rusça	**TNC:\tncguide\ru**
Çince (basitleştirilmiş)	**TNC:\tncguide\zh**
Çince (geleneksel)	**TNC:\tncguide\zh-tw**
Slovence	**TNC:\tncguide\sl**
Norveççe	**TNC:\tncguide\no**

Dil	TNC dizini
Slovakça	**TNC:\tncguide\sk**
Korece	**TNC:\tncguide\kr**
Türkçe	**TNC:\tncguide\tr**
Romence	**TNC:\tncguide\ro**

3.7 NC esasları

Yol ölçüm cihazları ve referans işaretleri

Makine eksenlerinde, makine tezgahı veya aletin pozisyonlarını belirleyen yol ölçüm cihazları yer alır. Doğrusal eksenlere genel olarak uzunluk ölçüm cihazları, yuvarlak tezgah ve hareketli eksenlere açı ölçüm cihazları takılmıştır.

Eğer bir makine ekseni hareket ederse ona ait olan yol ölçüm cihazı elektrikli bir sinyal oluşturur, kumanda bu sinyalden makine eksenine ait kesin gerçek pozisyonu hesaplar.

Bir elektrik kesintisinde, makine kızak pozisyonu ve hesaplanan gerçek pozisyon arasındaki düzen kaybolur. Bu düzeni tekrar oluşturmak için artan yol ölçüm cihazları referans işaretlerine sahiptir. Bir referans işareti geçişinde kumanda, makineye sabit bir referans noktası tanımlayan bir sinyal elde eder. Böylece kumanda, güncel makine pozisyonu için gerçek pozisyon düzenini tekrar oluşturabilir. Mesafe kodlu referans işaretleri içeren uzunluk ölçüm cihazlarında, makine eksenlerini maksimum 20 mm, açı ölçüm cihazlarında maksimum 20° hareket ettirmeniz gerekir.

Mutlak ölçüm cihazlarında, başlatıldıktan sonra kumandaya kesin bir pozisyon değeri aktarılır. Bu nedenle makine eksenlerini hareket ettirmeden gerçek pozisyon ve makine kızak pozisyonu arasındaki düzen, açılma işleminden hemen sonra tekrar oluşturulur.

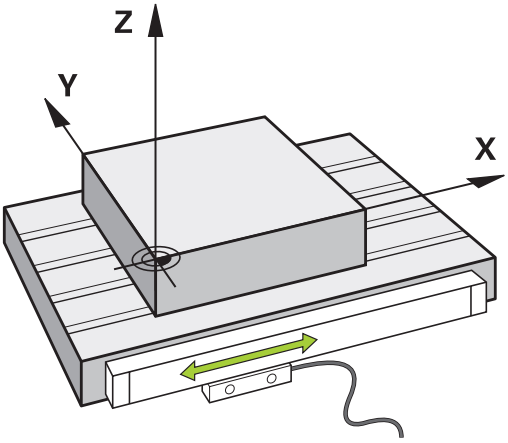

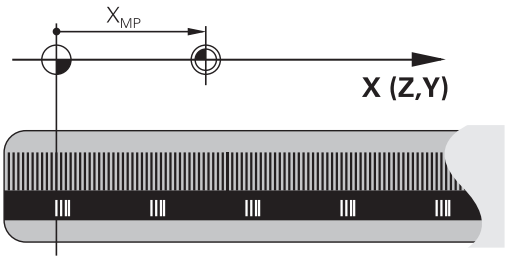

Programlanabilir eksenler

Kumandanın programlanabilir eksenleri standart olarak DIN 66217 eksen tanımlarına uygundur.

Programlanabilir eksenlerin tanımlarını aşağıdaki tabloda bulabilirsiniz.

Ana eksen	Paralel eksen	Devir ekseni
X	U	A
Y	V	B
Z	W	C

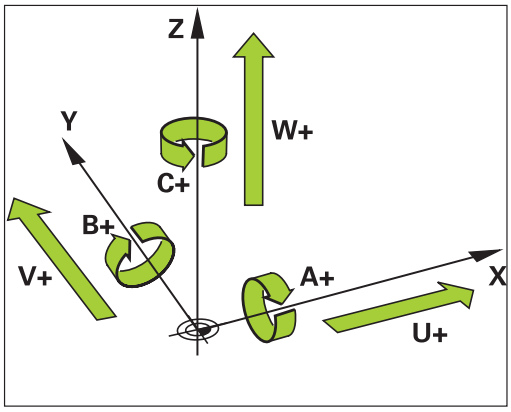

Makine el kitabını dikkate alın!

Programlanabilir eksenlerin sayısı, adı ve ataması makineye bağlıdır.

Makine üreticiniz başka eksenler tanımlayabilir, ör. PLC eksenleri.

Referans sistemleri

Kumandanın bir ekseni tanımlı bir yol kadar sürebilmesi için bir **referans sistemine** gerek duymaktadır.

Bir alet makinesinde doğrusal eksenler için basit bir referans sistemi olarak, eksene paralel şekilde monte edilmiş uzunluk ölçüm cihazı işlev görmektedir. Uzunluk ölçüm cihazı bir **sayı çizgisini**, yani tek boyutlu bir koordinat sistemini gösterir.

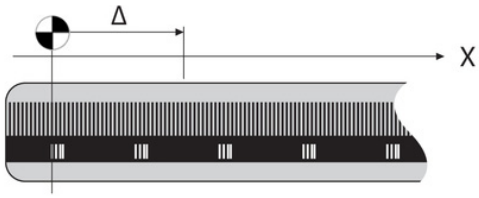

Düzlemde bir noktaya gitmek için kumanda, iki eksene ve dolayısıyla iki boyutlu bir referans sistemine gerek duyar.

Uzayda bir noktaya gitmek için kumanda, üç eksene ve dolayısıyla üç boyutlu bir referans sistemine gerek duyar. Üç eksen birbirine dik olarak düzenlendiğinde **üç boyutlu kartezyen koordinat sistemi** denilen bir sistem ortaya çıkar.

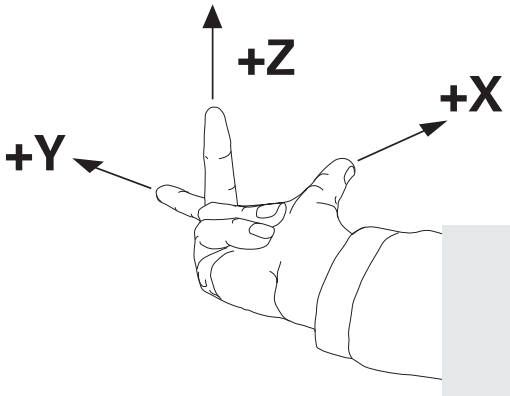

> Sağ el kuralına göre parmak uçları üç ana eksenin pozitif yönlerini gösterir.

Bir noktanın uzayda kesin olarak belirlenebilmesi için üç boyutun yanı sıra ek olarak bir **koordinat başnoktası** gereklidir. Üç boyutlu bir koordinat sisteminde koordinat başnoktası olarak ortak kesişme noktası işlev görmektedir. Bu kesişme noktası **X+0**, **Y+0** ve **Z+0** koordinatlarına sahiptir.

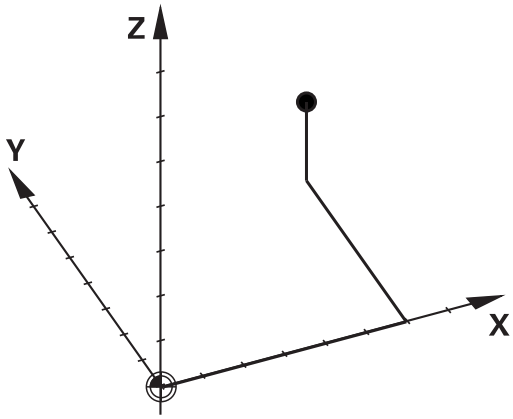

Kumandanın örn. bir alet değişimini daima aynı pozisyonda, fakat bir işlemi her zaman güncel malzeme konumuna bağlı olarak uygulaması için kumandanın değişik referans sistemlerini ayırt etmesi gerekmektedir.

Kumanda aşağıdaki referans sistemlerini ayırt eder:

- Makine koordinat sistemi M-CS:
  Machine **C**oordinate **S**ystem
- Temel koordinat sistemi B-CS:
  Basic **C**oordinate **S**ystem
- Malzeme koordinat sistemi W-CS:
  Workpiece **C**oordinate **S**ystem
- Çalışma düzlemi koordinat sistemi WPL-CS:
  Working **Pl**ane **C**oordinate **S**ystem
- Giriş koordinat sistemi I-CS:
  Input **C**oordinate **S**ystem
- Alet koordinat sistemi T-CS:
  Tool **C**oordinate **S**ystem

> Tüm koordinat sistemleri birbirine dayanmaktadır. Bu sistemler ilgili alet makinesinin kinematik zincirine tabidir.
>
> Makine koordinat sistemi burada referans ilgi sistemidir.

Makine koordinat sistemi M-CS

Makine koordinat sistemi, kinematik açıklamasına ve dolayısıyla alet makinesinin gerçek mekaniğine karşılık gelir.

Bir alet makinesi mekaniğinin asla tam olarak bir kartezyen koordinat sistemine karşılık gelmemesinden ötürü, makine koordinat sistemi birden fazla tek boyutlu koordinat sisteminden oluşur. Tek boyutlu koordinat sistemleri, birbirine her zaman dik olmak zorunda olmayan fiziksel makine eksenlerine karşılık gelir.

Tek boyutlu koordinat sistemlerinin konumu ve hızası, kinematik açıklamasında mil burnundan hareketle çeviriler ve rotasyonlar yardımı ile tanımlanmaktadır.

Makine sıfır noktası diye anılan koordinat baş noktasının pozisyonunu makine üreticisi makine yapılandırmasında tanımlamaktadır. Makine yapılandırmasındaki değerler, ölçüm sistemlerinin ve ilgili makine eksenlerinin sıfır konumlarını tanımlar. Makine sıfır noktası her zaman fiziksel eksenlerin teorik kesişim noktasında bulunmaz. Bu nedenle hareket alanının dışında da yer alabilir.

Makine yapılandırma değerlerinin kullanıcı tarafından değiştirilememesinden dolayı, makine koordinat sistemi sabit pozisyonların, örn. alet değişim noktasının belirlenmesi için işlev görür.

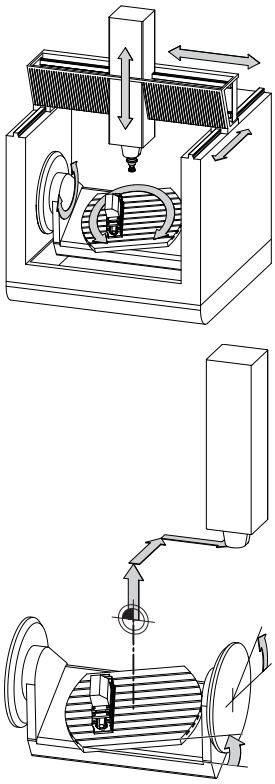

Makine sıfır noktası MZP:
Machine **Z**ero **P**oint

Yazılım tuşu	Uygulama
TEMEL-TRANSFORM. OFSET	Kullanıcı, makine koordinat sisteminde eksen halinde kaydırmaları, referans noktası tablosunun **OFSET** değerlerinin yardımı ile tanımlayabilir.

> Makine üreticisi referans noktası yönetiminin **OFSET** sütunlarını makineye uygun biçimde yapılandırır.

Diğer bilgiler: "Referans noktası yönetimi", Sayfa 192

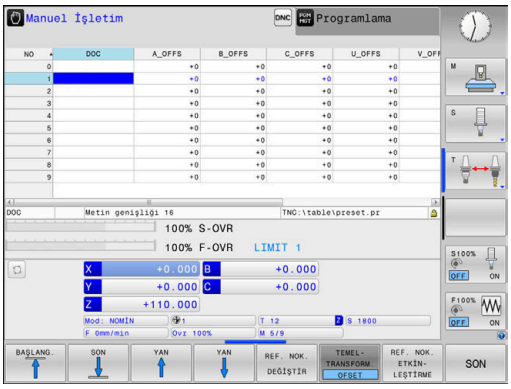

BILGI

Dikkat çarpışma tehlikesi!

Kumandanız makineye bağlı olarak ilave bir palet referans noktası tablosuna sahip olabilir. Makine üreticiniz, referans noktası tablosundan sizin tarafınızdan tanımlanmış **OFFSET** değerleri öncesinde **OFFSET** değerlerini tanımlayabilir. Bir palet referans noktasının etkin olup olmadığını ve hangisinin etkin olduğunu ek durum göstergesinin **PAL** sekmesi gösterir. Palet referans noktası tablosunun **OFFSET** değerleri görülebilir ya da düzeltilebilir durumda olmadığı için tüm hareketler esnasında çarpışma tehlikesi bulunur!

- Makine üreticinizin dokümantasyonunu dikkate alın
- Palet referans noktalarını sadece paletler ile bağlantılı olarak kullanın
- İşlem öncesinde **PAL** sekmesinin göstergesini kontrol edin

Yalnızca makine üreticisi için ilave olarak bilinen adıyla **OEM-OFFSET** kullanıma sunulur. Bu **OEM-OFFSET** ile hareketli ve paralel eksenler için ek eksen kaydırmaları tanımlanabilir.

Tüm **OFFSET** değerleri (belirtilen tüm **OFFSET** giriş imkanları ile ilgili) birlikte, bir eksenin **GERÇ** ile **REF GR** konumu arasındaki farkı verir.

Kumanda, makine koordinat sisteminde tüm hareketleri, değerler girişinin hangi referans sisteminde yapıldığından bağımsız olarak dönüştürür.

ZX düzlemine dik olarak düzenlenmeyen kama ekseni olarak bir Y ekseni ile 3 eksenli bir makine için örnek:

- ▶ **El girişi ile pozisyonlama** işletim türünde **L IY+10** ile bir NC tümce işleme
- > Kumanda, tanımlı değerlerden gerekli nominal eksen değerlerini belirler.
- > Kumanda konumlandırma işlemi esnasında **Y ve Z** makine eksenlerini hareket ettirir.
- > **REF GR** ve **RFSOLL** göstergeleri makine koordinat sisteminde Y ekseninin ve Z ekseninin hareketlerini gösterir.
- > **GERÇ** ve **NOMİN** göstergeleri yalnızca giriş koordinat sisteminde Y ekseninin bir hareketini gösterir.
- ▶ **El girişi ile pozisyonlama** işletim türünde **L IY-10 M91** ile bir NC tümce işleme
- > Kumanda, tanımlı değerlerden gerekli nominal eksen değerlerini belirler.
- > Kumanda konumlandırma esnasında yalnızca **Y** makine eksenini hareket ettirir.
- > **REF GR** ve **RFSOLL** göstergeleri yalnızca makine koordinat sisteminde Y ekseninin bir hareketini gösterir.
- > **GERÇ** ve **NOMİN** göstergeleri giriş koordinat sisteminde Y ekseninin ve Z ekseninin hareketlerini gösterir.

Kullanıcı, makine sıfır noktasına ilişkin pozisyonları, örn. **M91** ek fonksiyonunun yardımıyla programlayabilir.

Temel koordinat sistemi B-CS

Temel koordinat sistemi, koordinat başnoktasının kinematik açıklamasının sonu olduğu, üç boyutlu kartezyen bir koordinat sistemidir.

Temel koordinat sisteminin hizalaması birçok durumda makine koordinat sisteminkine karşılık gelmektedir. Burada bir makine üreticisi ek kinematik dönüşümler kullanırsa istisnai durumlar oluşabilir.

Kinematik açıklamasını ve dolayısıyla temel koordinat sistemine ait koordinat başnoktasının konumunu makine üreticisi makine yapılandırmasında tanımlamaktadır. Makine yapılandırmasının değerleri kullanıcı tarafından değiştirilemez.

Temel koordinat sistemi, malzeme koordinat sisteminin konumunun ve hizasının belirlenmesi için işlev görmektedir.

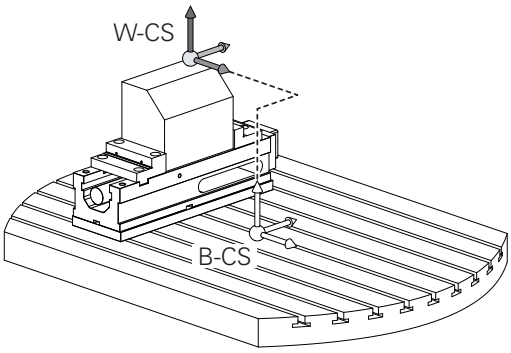

Yazılım tuşu	Uygulama
TEMEL-TRANSFORM. OFSET	Kullanıcı, malzeme koordinat sisteminin konumunu ve hizasını, örn. 3D tarama sisteminin yardımıyla tespit eder. Kumanda, tespit edilen değerleri temel koordinat sistemine ilişkin olarak referans noktası yönetiminde **TEMELTRANSFORM.** değerleri olarak kaydeder.

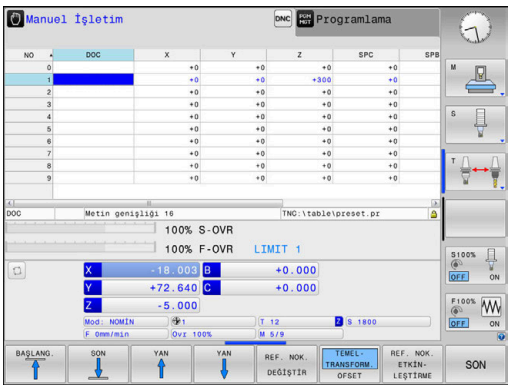

Makine üreticisi referans noktası yönetiminin **TEMELTRANSFORM.** sütunlarını makineye uygun biçimde yapılandırır.

Diğer bilgiler: "Referans noktası yönetimi", Sayfa 192

BILGI

Dikkat çarpışma tehlikesi!

Kumandanız makineye bağlı olarak ilave bir palet referans noktası tablosuna sahip olabilir. Makine üreticiniz, referans noktası tablosundan sizin tarafınızdan tanımlanmış **TEMEL DÖNÜŞÜM** değerleri öncesinde **TEMEL DÖNÜŞÜM** değerlerini tanımlayabilir. Bir palet referans noktasının etkin olup olmadığını ve hangisinin etkin olduğunu ek durum göstergesinin **PAL** sekmesi gösterir. Palet referans noktası tablosunun **TEMELTRANSFORM.** değerleri görülebilir ya da düzeltilebilir durumda olmadığı için tüm hareketler esnasında çarpışma tehlikesi bulunur!

- Makine üreticinizin dokümantasyonunu dikkate alın
- Palet referans noktalarını sadece paletler ile bağlantılı olarak kullanın
- İşlem öncesinde **PAL** sekmesinin göstergesini kontrol edin

Malzeme koordinat sistemi W-CS

Malzeme koordinat sistemi, koordinat başnoktasının etkin referans noktası olduğu, üç boyutlu kartezyen bir koordinat sistemidir.

Malzeme koordinat sisteminin konumu ve hizası referans noktası tablosu etkin satırının **TEMELTRANSFORM.**-değerlerine bağlıdır.

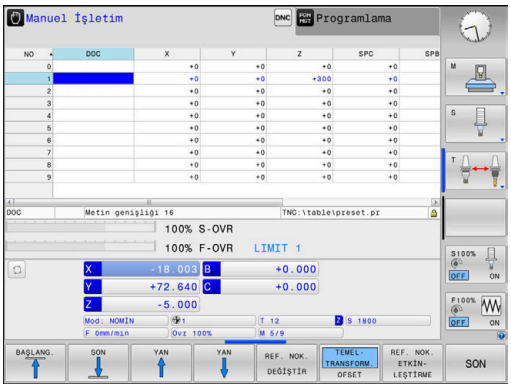

Yazılım tuşu	Uygulama
TEMEL-TRANSFORM. OFSET	Kullanıcı, malzeme koordinat sisteminin konumunu ve hizasını, örn. 3D tarama sisteminin yardımıyla tespit eder. Kumanda, tespit edilen değerleri temel koordinat sistemine ilişkin olarak referans noktası yönetiminde **TEMELTRANSFORM.** değerleri olarak kaydeder.

Diğer bilgiler: "Referans noktası yönetimi", Sayfa 192

Kullanıcı, malzeme koordinat sisteminde dönüşümler yardımıyla çalışma düzlemi koordinat sisteminin konumunu ve hizasını tanımlar.

Malzeme koordinat sistemindeki dönüşümler:

- **3D ROT** fonksiyonları
  - **PLANE** fonksiyonları
  - Döngü **19 CALISMA DUZLEMI**
- Döngü **7 SIFIR NOKTASI**
  (işleme düzlem döndürülmeden **önceki** kayma)
- Döngü **8 YANSIMA**
  (işleme düzlem döndürülmeden **önceki** yansıma)

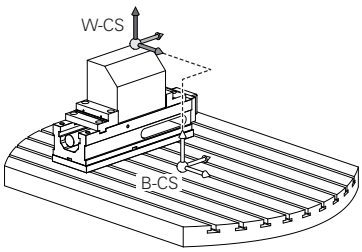

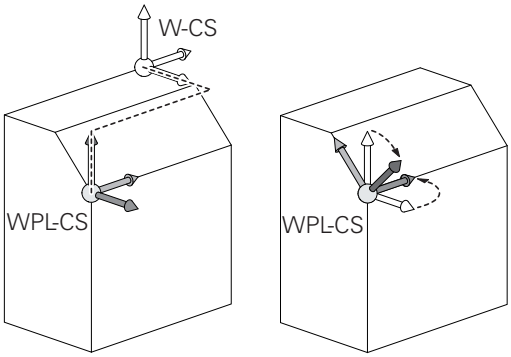

Birbirlerine dayanan dönüşümlerin sonucu programlama sırasına bağlıdır!

Her koordinat sisteminde yalnızca belirtilen (önerilen) dönüşümleri programlayın. Bu durum dönüşümlerin ayarlanması ve ayrıca geri alınması için de geçerlidir. Farklı bir kullanım beklenmedik ya da istenmeyen dizilimlere yol açabilir. Bunun için aşağıdaki programlama uyarılarını dikkate alın.

Programlama uyarıları:

- Dönüşümler (yansıma ve kaydırma) **PLANE** fonksiyonları öncesinde (**PLANE AXIAL** hariç) programlanırsa dönme noktasının konumu (çalışma düzlemi koordinat sisteminin WPL-CS başlangıç noktası) ve döner eksenlerin hizası değişir
  - Tek başına bir kaydırma sadece dönme noktasının konumunu değiştirir
  - Tek başına bir yansıma sadece döner eksenlerin hizasını değiştirir
- **PLANE AXIAL** ve döngü **19** ile bağlantılı olarak programlanmış dönüşümler (yansıma, dönme ve ölçeklendirme), dönme noktasının konumu üzerinde ya da döner eksenlerin hizası üzerinde etkili değildir

Malzeme koordinat sisteminde etkin dönüşümler olmadan çalışma düzlemi koordinat sisteminin ve malzeme koordinat sisteminin konumu ve hizası özdeştir.

3 eksenli bir makinede veya salt bir 3 eksenli çalışmada malzeme koordinat sisteminde dönüşümler bulunmaz. Etkin referans noktası tablosu satırının **TEMELTRANSFORM.** değerleri bu varsayımda doğrudan çalışma düzlemi koordinat sistemine etki eder.

Çalışma düzlemi koordinat sisteminde elbette başka dönüşümler de mümkündür

Diğer bilgiler: "Çalışma düzlemi koordinat sistemi WPL-CS", Sayfa 121

Çalışma düzlemi koordinat sistemi WPL-CS

Çalışma düzlemi koordinat sistemi, üç boyutlu kartezyen bir koordinat sistemidir.

Çalışma düzlemi koordinat sisteminin konumu ve hizası, malzeme koordinat sisteminde etkin dönüşümlere bağlıdır.

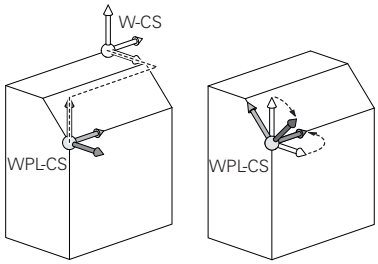

> Malzeme koordinat sisteminde etkin dönüşümler olmadan çalışma düzlemi koordinat sisteminin ve malzeme koordinat sisteminin konumu ve hizası özdeştir.
>
> 3 eksenli bir makinede veya salt bir 3 eksenli çalışmada malzeme koordinat sisteminde dönüşümler bulunmaz. Etkin referans noktası tablosu satırının **TEMELTRANSFORM.** değerleri bu varsayımda doğrudan çalışma düzlemi koordinat sistemine etki eder.

Kullanıcı, çalışma düzlemi koordinat sisteminde dönüşümler yardımıyla giriş koordinat sisteminin konumunu ve hizasını tanımlar.

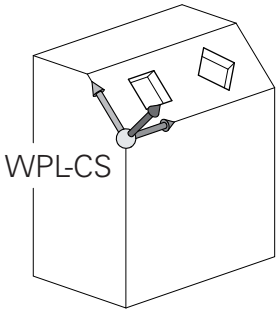

Çalışma düzlemi koordinat sistemindeki dönüşümler:

- Döngü **7 SIFIR NOKTASI**
- Döngü **8 YANSIMA**
- Döngü **10 DONME**
- Döngü **11 OLCU FAKTORU**
- Döngü **26 OLCU FAK EKSEN SP.**
- **PLANE RELATIVE**

> Malzeme koordinat sisteminde **PLANE** fonksiyonu olarak **PLANE RELATIVE** etkili olur ve çalışma düzlemi koordinat sistemini hizalar.
>
> Toplamsal döndürmenin değerleri burada her zaman güncel çalışma düzlemi koordinat sistemine ilişkindir.

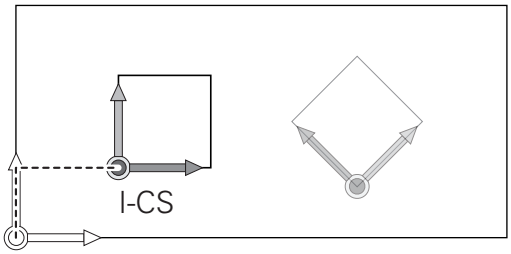

> Birbirlerine dayanan dönüşümlerin sonucu programlama sırasına bağlıdır!

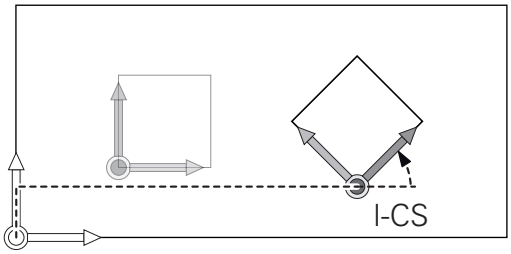

> Çalışma düzlemi koordinat sisteminde etkin dönüşümler olmadan giriş koordinat sisteminin ve çalışma düzlemi koordinat sisteminin konumu ve hizası özdeştir.
>
> 3 eksenli bir makinede veya salt bir 3 eksenli çalışmada ayrıca malzeme koordinat sisteminde dönüşümler bulunmaz. Etkin referans noktası tablosu satırının **TEMELTRANSFORM.** değerleri bu varsayımda doğrudan giriş koordinat sistemine etki eder.

Giriş koordinat sistemi I-CS

Giriş koordinat sistemi, üç boyutlu kartezyen bir koordinat sistemidir.

Giriş koordinat sisteminin konumu ve hizası, çalışma düzlemi koordinat sistemindeki etkin dönüşümlere bağlıdır.

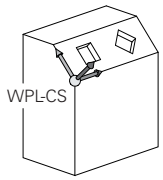

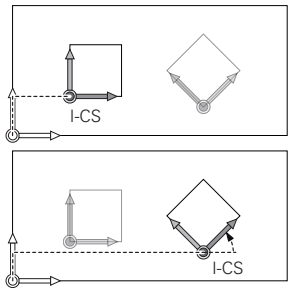

> Çalışma düzlemi koordinat sisteminde etkin dönüşümler olmadan giriş koordinat sisteminin ve çalışma düzlemi koordinat sisteminin konumu ve hizası özdeştir.
>
> 3 eksenli bir makinede veya salt bir 3 eksenli çalışmada ayrıca malzeme koordinat sisteminde dönüşümler bulunmaz. Etkin referans noktası tablosu satırının **TEMELTRANSFORM.** değerleri bu varsayımda doğrudan giriş koordinat sistemine etki eder.

Kullanıcı, giriş koordinat sisteminde hareket tümceleri yardımıyla aletin pozisyonunu ve dolayısıyla alet koordinat sisteminin konumunu tanımlar.

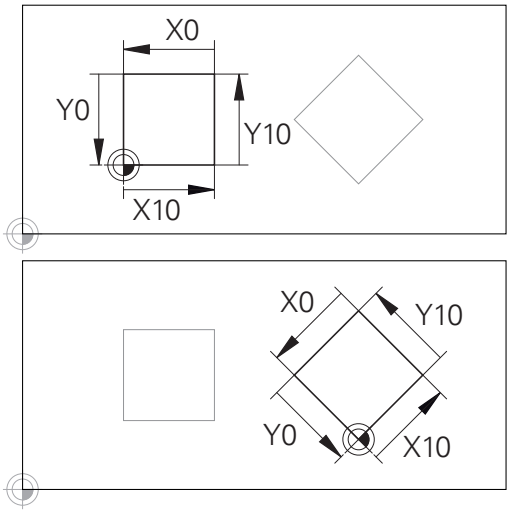

Giriş koordinat sistemi başnoktasına ilişkin bir kontur çok kolayca istenilen biçimde dönüştürülebilir.

> Ayrıca **NOMİN**, **GERÇ**, **SCHPF** ve **ISTRW** göstergeleri giriş koordinat sistemini referans alır.

Giriş koordinat sisteminde hareket tümceleri:

- Eksene paralel hareket tümceleri
- Kartezyen veya kutupsal koordinatlı hareket tümceleri
- Kartezyen koordinatlı ve yüzey normal vektörlü hareket tümceleri

Örnek

```
7 X+48 R+
```

```
7 L X+48 Y+102 Z-1.5 R0
```

```
7 LN X+48 Y+102 Z-1.5 NX-0.04658107 NY0.00045007
  NZ0.8848844 R0
```

> Yüzey normal vektörlü hareket tümcelerinde de alet koordinat sisteminin konumu kartezyen koordinatlar X, Y ve Z tarafından belirlenir.
>
> 3D alet düzeltme ile bağlantılı olarak yüzey normal vektörleri boyunca alet koordinat sisteminin konumu kaydırılabilir.

> Alet koordinat sisteminin hizası farklı referans sistemlerinde gerçekleşebilir.
>
> **Diğer bilgiler:** "Alet koordinat sistemi T-CS", Sayfa 123

Alet koordinat sistemi T-CS

Alet koordinat sistemi, koordinat başnoktasının alet referans noktası olduğu, üç boyutlu kartezyen bir koordinat sistemidir. Bu noktayı, alet tablosunun değerleri, freze aletlerinde **L** ile **R** ve torna takımlarında **ZL**, **XL** ile **YL** referans almaktadır.

Diğer bilgiler: "Alet verilerini tabloya girin", Sayfa 135

Alet tablosundaki değerlere uygun şekilde alet koordinat sisteminin koordinat orijini TCP alet kılavuz noktasına kaydırılır. TCP, **T**ool **C**enter **P**oint anlamındadır.

NC programı alet ucuna ilişkin değilse alet kılavuz noktasının kaydırılması gerekir. Gereken kaydırma, NC programında alet çağırma sırasında delta değerleri yardımıyla uygulanır.

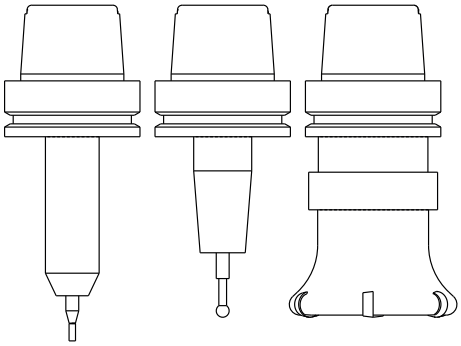

> Grafikte gösterilen TCP konumu, 3D alet düzeltmesiyle bağlantılı olarak bağlayıcıdır.

> Kullanıcı, giriş koordinat sisteminde hareket tümceleri yardımıyla aletin pozisyonunu ve dolayısıyla alet koordinat sisteminin konumunu tanımlar.

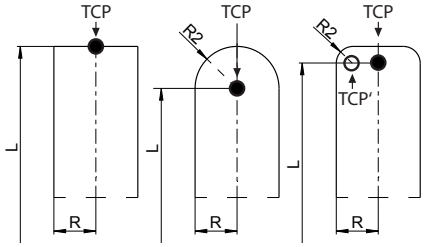

Alet koordinat sisteminin hizası etkin **TCPM** fonksiyonu ya da etkin ilave fonksiyon **M128** durumunda güncel alet dizilimine bağlıdır.

Bir alet dizilimini kullanıcı ya makine koordinat sisteminde ya da çalışma düzlemi koordinat sisteminde tanımlar.

Makine koordinat sisteminde alet dizilimi:

Örnek

```
7 L X+10 Y+45 A+10 C+5 R0 M128
```

Çalışma düzlemi koordinat sisteminde alet dizilimi:

Örnek

```
6 FUNCTION TCPM F TCP AXIS SPAT PATHCTRL AXIS
7 L A+0 B+45 C+0 R0 F2500
```

```
7 LN X+48 Y+102 Z-1.5 NX-0.04658107 NY0.00045007
  NZ0.8848844 TX-0.08076201 TY-0.34090025 TZ0.93600126 R0
  M128
```

```
7 LN X+48 Y+102 Z-1.5 NX-0.04658107 NY0.00045007
  NZ0.8848844 R0 M128
```

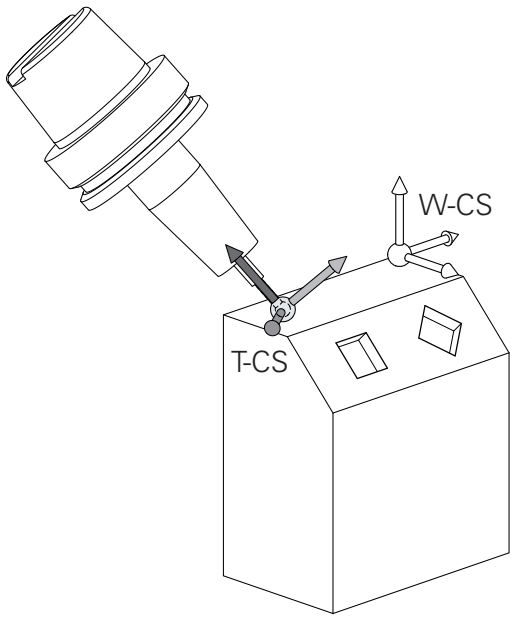

Vektörlerle gösterilen hareket tümcelerinde **DL**, **DR** ve **DR2** düzeltme değerlerinin yardımıyla **TOOL CALL** tümcesinden veya **.tco** düzeltme tablosundan bir 3D alet düzeltmesi yapılabilir.

Düzeltme değerlerinin çalışma şekilleri alet tipine bağlıdır.

Kumanda, alet tablosunun **L**, **R** ve **R2** sütunları yardımıyla değişik alet tiplerini tanır:

- $R2_{TAB} + DR2_{TAB} + DR2_{PROG} = 0$
  → Şaft freze
- $R2_{TAB} + DR2_{TAB} + DR2_{PROG} = R_{TAB} + DR_{TAB} + DR_{PROG}$
  → Yarıçap frezesi veya bilye frezesi
- $0 < R2_{TAB} + DR2_{TAB} + DR2_{PROG} < R_{TAB} + DR_{TAB} + DR_{PROG}$
  → Köşe yarıçapı frezesi veya simit frezesi

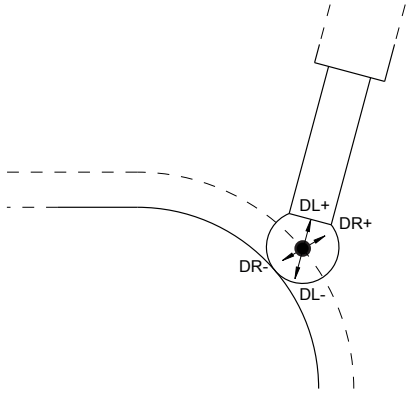

TCPM fonksiyonu veya ek fonksiyon **M128** olmadan alet koordinat sisteminin ve giriş koordinat sisteminin hizaları özdeştir.

3.8 Aksesuar: HEIDENHAIN'ın 3D tarama sistemi ve elektronik el çarkı

3D tarama sistemleri (seçenek no. 17)

HEIDENHAIN tarafından 3D tarama sistemlerinin uygulamaları:

- Aletleri otomatik olarak ayarlayın
- Referans noktalarını hızlı ve kesin olarak yerleştirin
- Program akışı sırasında malzemede ölçümler yapın
- Aletleri ölçün ve kontrol edin

> Tarama sistemi döngülerinin tüm fonksiyonları **Malzeme ve alet için ölçüm döngülerinin programlanması** kullanıcı el kitabında açıklanmıştır. Bu el kitabına ihtiyaç duyarsanız HEIDENHAIN'a başvurun.
> ID: 1303431-xx

TS 260, TS 460, TS 642, TS 740 ve TS 760 açılan tarama sistemleri

TS 248 ve TS 260 tarama sistemleri fiyat bakımından son derece uygun olup devre sinyallerini bir kablo yardımıyla iletir.

Alet değiştirici bulunan makinelerde kablosuz TS 642 ve TS 740 ve aynı şekilde daha küçük tarama sistemleri TS 460 ve TS 760 tarama sistemleri uygundur. Belirtilen tüm tarama sistemlerinde kızılötesi sinyal aktarımı bulunur. TS 460 ve TS 760 aynı zamanda bir telsiz aktarımı gerçekleştirir. TS 460 buna ek olarak isteğe bağlı çarpışma koruması sağlar.

HEIDENHAIN'ın açılan tarama sistemlerinde aşınmasız optik bir şalter veya birden fazla yüksek hassasiyetli basınç sensörleri (TS 740 ve TS760) tarama piminin yön değiştirmesini kaydeder. Sapma, kumandanın güncel tarama sistemi konumu gerçek değerini kaydetmesini sağlayan devre sinyalini tetikler.

Alet tarama sistemi TT 160 ve TT 460

TT 160 ve TT 460 tarama sistemleri alet ölçülerinin etkili ve hassas şekilde ölçülüp test edilmesini sağlar.

Kumanda burada döngüyü kullanıma sunar, bu döngüler ile duran ve dönen milde alet yarıçapı ve uzunluğu belirlenebilir. Özellikle sağlam yapı ve yüksek koruma türü ile alet tarama sistemi, soğutma sıvısı ve toza karşı dayanıklı hale gelir.

Devre sinyalini aşınmasız optik bir şalter oluşturur. Sinyal aktarımı TT 160 için kablo bağlantılı şekilde gerçekleşir. TT 460 ile bir kızılötesi ve bir telsiz aktarımı yapılır.

Elektronik el çarkı HR

Elektronik el çarkları, eksen kızaklarının manuel hareketini kolaylaştırır. El çarkı devri başına olan hareket yolu geniş bir aralıkta seçilebilir. HR 130 ve HR 150 takmalı el çarklarının yanı sıra HEIDENHAIN, taşınabilir HR 510, HR 520 ve HR 550FS el çarklarını da kullanıma sunar.
Diğer bilgiler: " Elektronik el çarklarıyla hareket ettirme", Sayfa 173

Kumanda bileşenleri için seri arayüze (**HSCI**: HEIDENHAIN Serial Controller Interface) sahip kumandalarda birden fazla elektronik el çarkı da aynı anda bağlanabilir ve sırayla kullanılabilir.

Yapılandırma makine üreticisi aracılığıyla gerçekleşir!

4

Aletler

4.1 Alet verileri

Alet numarası, alet adı

Her alet 0 ila 32767 arasındaki bir numarayla tanımlanır. Alet tabloları ile çalışıyorsanız ek olarak alet adını girebilirsiniz. Alet adları maksimum 32 karakterden oluşabilir.

> **İzin verilen karakterler**: # $ % & , - _ . 0 1 2 3 4 5 6 7 8 9 @ A B C D E F G H I J K L M N O P Q R S T U V W X Y Z
>
> Kaydetme sırasında kumanda küçük harfleri otomatik olarak büyük harflerle değiştirir.
>
> **Yasak karakterler**: <Boşluk> ! " ' ( ) * + : ; < = > ? [/] ^ ` { | } ~

0 numaralı alet, sıfır aleti olarak belirlenmiştir; L=0 uzunluğunda ve R=0 yarıçapındadır. Alet tablosunda, T0 aletini aynı şekilde L=0 ve R=0 olarak tanımlayın.

L alet uzunluğu

L alet uzunluğunu alet referans noktasını referans alarak mutlak uzunluk olarak girersiniz.

> Kumanda mutlak alet uzunluğuna örn. kaldırma simülasyonu veya **Dinamik çarpışma denetimi DCM** gibi çok sayıda fonksiyon için ihtiyaç duyar.
>
> Aletin mutlak uzunluğu daima alet referans noktasına dayanır. Genelde makine üreticisi alet referans noktasını mil burnunun üzerine yerleştirir.

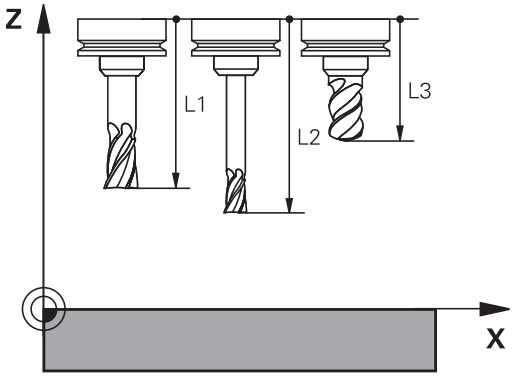

Alet uzunluğunun belirlenmesi

Aletlerinizi harici olarak bir ön ayar cihazıyla veya ör. bir alet tarama sistemi yardımıyla doğrudan makinede ölçün. Belirtilen ölçüm imkanlarına sahip olmasanız da alet uzunluklarını belirleyebilirsiniz.

Alet uzunluklarını belirlemek için aşağıdaki seçenekleri kullanabilirsiniz:

- Bir takoz mastarı ile
- Bir kalibrasyon mili ile (kontrol aleti)

> Alet uzunluğunu belirlemeden önce referans noktasını mil eksenine yerleştirmeniz gerekir.

Alet uzunluklarının takoz mastarı ile belirlenmesi

> Referans noktası belirleme işlemini bir takoz mastarı ile yapabilmeniz için alet referans noktasının mil burnu üzerinde bulunması gerekir.
>
> Referans noktasını yüzeye yerleştirmeniz ve ardından aletle çizmeniz gerekir. Bu yüzey gerekirse önceden oluşturulmalıdır.

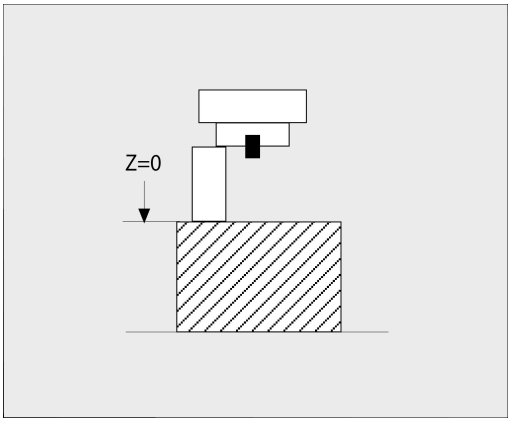

Bir takoz mastarı ile referans noktası belirlerken aşağıdaki gibi ilerleyin:

- ▶ Takoz mastarını makine tezgahına yerleştirin
- ▶ Mil burnunu takoz mastarının yanına konumlandırın
- ▶ Kademeli olarak **Z+** yönünde, takoz mastarını mil burnunun altına kaydırabilecek kadar hareket ettirin
- ▶ Referans noktasını **Z**'ye getirin

Alet uzunluğunu şu şekilde belirlersiniz:

- ▶ Aleti değiştirin
- ▶ Yüzeyi çizin
- > Kumanda, mutlak alet uzunluğunu pozisyon göstergesinde gerçek pozisyon olarak gösterir.

Alet uzunluklarının bir kalibrasyon mili ve ölçü kutusu ile belirlenmesi

Kalibrasyon mili ve ölçü kutusu ile referans noktası belirlemede aşağıdaki gibi ilerleyin:

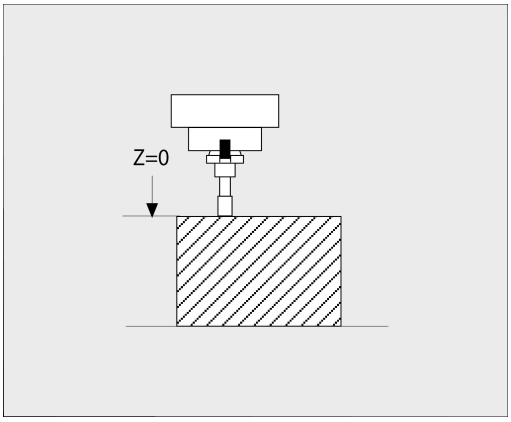

- ▶ Ölçü kutusunu makine tezgahına gerdirin
- ▶ Ölçü kutusunun hareketli iç halkasını sabit dış halkayla aynı yüksekliğe getirin
- ▶ İbreli ölçeği 0 olarak ayarlayın
- ▶ Kalibrasyon milini hareketli iç halka yönünde sürün
- ▶ Referans noktasını **Z**'ye getirin

Alet uzunluğunu şu şekilde belirlersiniz:

- ▶ Aleti değiştirin
- ▶ Alet ile, ibreli ölçek 0 gösterene kadar hareketli iç halkaya sürün
- > Kumanda, mutlak alet uzunluğunu pozisyon göstergesinde gerçek pozisyon olarak gösterir.

Alet yarıçapı R

Alet yarıçapı R'yi direkt girin.

Alet tablosu esasları

Bir alet tablosunda en fazla 32 767 alet tanımlayabilirsiniz ve bunların alet verilerini kaydedebilirsiniz.

Alet tablolarını aşağıdaki durumlarda kullanmanız gerekir:

- Birden fazla uzunluk düzeltmesi içeren imlenmiş aletleri kullanmak isterseniz örn. kademeli matkap
  Diğer bilgiler: "Belirtilen alet", Sayfa 131
- Makineniz otomatik alet değiştiricisi ile donatılmışsa
- **22** döngüsü ile ardıl boşaltma yapmak istiyorsanız
  Ayrıntılı bilgi: İşleme Döngülerinin **Programlanması** Kullanıcı El Kitabı
- **251** ila **254** döngüleriyle çalışmak istiyorsanız
  Ayrıntılı bilgi: İşleme Döngülerinin **Programlanması** Kullanıcı El Kitabı

BILGI

Dikkat, veri kaybı yaşanabilir!

0 satırının alet tablosundan silinmesi tablo yapısına zarar verir. Ardından kilitli aletler, duruma göre artık kilitli olarak algılanmaz, bu şekilde yardımcı alet araması da çalışmaz. Sonradan bir 0 satırının eklemesi bu problemi çözmez. Önceki alet tablosu sürekli hasarlı durumda olur!

- Alet tablosunu yeniden oluştur
  - Arızalı alet tablosunu yeni bir 0 kadar genişlet
  - Arızalı alet tablosunu kopyala (örn. toolcopy.t)
  - Arızalı alet tablosunu (güncel tool.t) sil
  - Kopyayı (toolcopy.t) tool.t olarak kopyala
  - Kopyayı (toolcopy.t) sil
- HEIDENHAIN müşteri hizmetlerini bilgilendir (NC destek hattı)

Tüm tablo adları bir harfle başlamalıdır. Diğer tabloları oluştururken ve yönetirken bu koşulu dikkate alın.

Tablo görünümünü **Ekran düzeni** tuşuyla seçebilirsiniz. Burada bir liste görünümü ya da form görünümü kullanıma sunulur.

Örn. **SÜTUNLARI SIRALA/ GİZLE**, gibi diğer ayarları dosya açıldıktan sonra yapabilirsiniz.

Alet tablosunun görünümünü değiştirme

Kumanda, alet tablosunu pozisyon göstergesiyle kombine veya tam ekran olarak görüntüler.

> Gelişmiş alet yönetimiyle bağlantılı değil (seçenek no. 93).

Alet tablosunun görünümünü aşağıdaki şekilde değiştirirsiniz:

- **ALET TABLOSU** yazılım tuşuna basın

- **EK FONKS.** yazılım tuşuna basın.

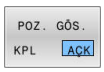

- **POZ. GÖS.** yazılım tuşunu **AÇIK** konuma getirin
- > Kumanda pozisyon göstergesini görüntüler.

Belirtilen alet

Kademeli matkap, T yiv frezesi, disk frezesi ya da birden fazla uzunluk ve yarıçap verileri bulunan aletler sadece tek bir alet tablosu satırında komple tanımlanamaz. Her tablo satırında yalnızca bir uzunluk ve yarıçap tanımı yapılabilir.

Bir alete birden fazla düzeltme verisi atayabilmek için (birden fazla alet tablosu satırı) mevcut bir (**T 5**) alet tanımını, ilave belirtilmiş alet numarası (örn. **T 5.1**) şeklinde tamamlayın. Böylece ilave her bir tablo satırı önceki alet numarasından, bir noktadan ve bir endeksten (1'den 9'a kadar artarak) oluşur. Önceki alet tablosu satırında maksimum alet uzunluğu bulunur, takip eden tablo satırlarının uzunluğu, alet tespit noktasına yaklaşır.

Belirtilmiş bir alet numarası (tablo satırı) oluşturmak için yapmanız gerekenler:

- Alet tablosunu aç
- **SATIR UYARLA** yazılım tuşuna basın
- > Kumanda, **Satır ekleme** açılır penceresini açar
- **Satır sayısı =** giriş alanında ilave satırların sayısını tanımlayın
- **Alet numarası** giriş alanında endeks dahil olmak üzere önceki alet numarasını girin
- **OK** ile onaylayın
- > Kumanda, alet tablosunu ilave tablo satırı kadar genişletir.

> Gelişmiş alet yönetimini (seçenek no. 93) kullandığınızda **İNDEKS EKLE** yazılım tuşuyla belirtilmiş aleti ekleyebilirsiniz. Kumanda, endeksi ardışık olarak ekler ve önceki aletin tüm değerlerini kabul eder.

Alet adına göre hızlı arama:

DÜZENLE yazılım tuşu **KAPALI** konumundaysa aşağıdaki şekilde bir alet adı arayabilirsiniz:

- Alet adının ilk harfini girin, örn. **MI**
- > Kumanda, girilen metinle bir diyalog penceresi gösterir ve ilk arama sonucuna gider.
- Seçimi sınırlandırmak için diğer harfleri girin, ör. **MILL**
- Kumanda, girilen harflerle başka bir sonuç bulmazsa son girilen harfe basarak, örn. **L**, ok tuşlarıyla olduğu gibi arama sonuçları arasında geçiş yapabilirsiniz

Hızlı arama ayrıca alet seçiminde de **TOOL CALL** tümcesinde çalışır.

Sadece belirli alet tiplerini göster (filtre ayarı)

- **TABLO FİLTRESİ** yazılım tuşuna basın
- İstenen alet tipini yazılım tuşuyla seçin
- > Kumanda sadece seçilen tipteki aletleri gösterir.
- Filtreyi tekrar kaldırın: **TÜM GÖST.** yazılım tuşuna basın

Makine el kitabını dikkate alın!

Makine üreticisi, filtre fonksiyonunun fonksiyon kapsamını makinenize uyarlar.

Yazılım tuşu	Alet tablosunun filtre fonksiyonları
TABLO FİLTRESİ	Filtre fonksiyonu seçimi
TÜM GÖST.	Filtre ayarlarını kaldır ve tüm aletleri göster
VARSAYILAN FİLTRE	Standart filtre kullanımı
MATKAP	Bütün delicileri alet tablosunda göster
FREZE	Bütün frezeleri alet tablosunda göster
WKZ DİŞLİSİ	Bütün dişli delicileri / dişli frezeleri alet tablosunda göster
TARAMA SİSTE	Bütün tuşları alet tablosunda göster

Alet tablosu sütunlarını gösterin veya sınıflandırın

Alet tablosunun gösterilmesini ihtiyaçlarınıza göre düzenleyebilirsiniz. Gösterilmemesi gereken sütunları kolayca gizleyebilirsiniz:

- **SÜTUNLARI SIRALA/ GİZLE** yazılım tuşuna basın
- İstenen sütun adını ok tuşuyla seçin
- Bu sütunu tablo görünümünden çıkarmak için **SÜTUN GİZLE** yazılım tuşuna basın

Tablo sütunlarının gösterildiği sırayı da değiştirebilirsiniz:

- **Önüne taşı:** diyalog alanı üzerinden, tablo sütunlarının görüntülendiği sırayı değiştirebilirsiniz. **Gösterilen Sütunlar:** öğesinde işaretlenen kayıt bu sütunun önüne kaydırılır

Formda bağlı bir fare veya navigasyon tuşlarıyla çalışabilirsiniz.

Aşağıdaki işlemleri yapın:

- Giriş alanlarına atlamak için navigasyon tuşlarına basın
- Bir giriş alanı dahilinde ok tuşlarıyla yönlendirme yapın
- Seçim menülerini **GOTO** tuşuyla açın

Sütun sayısını sabitle fonksiyonuyla ekranın sol kenarında kaç sütunun (0-3) sabitleneceğini saptayabilirsiniz. Tabloda sağa hareket ettiğinizde de bu sütunlar görülür durumda kalır.

Alet tablosunun İNÇ olarak oluşturulması ve etkinleştirilmesi

> Kumandayı **İNÇ** ölçü birimine değiştirirseniz alet tablosunun ölçüm birimi otomatik olarak değişmez.
>
> Ölçü birimini burada da değiştirmek isterseniz yeni bir alet tablosu oluşturmanız gerekir.

İNÇ ölçü biriminde bir alet tablosu oluşturmak ve etkinleştirmek için aşağıdaki gibi ilerleyin:

- ▶ **El girişi ile pozisyonlama** işletim türünü seçin
- ▶ Sıfır aletini (T0) çağırın
- ▶ Kumandayı yeniden başlatın
- ▶ **Akım kesintisi** öğesini **CE** ile **onaylamayın**
- ▶ **Programlama** işletim türünü seçin

PGM MGT

- ▶ Dosya yönetimini açın
- ▶ **TNC:\table** klasörünü açın
- ▶ **tool.t** dosyasının adını ör. **tool_mm.t** olarak değiştirin
- ▶ **tool.t** dosyası oluşturun
- ▶ **İNÇ** ölçü birimini seçin

INCH

- > Kumanda yeni, boş alet tablosunu açar.

N SATIRI SONA EKLE

- ▶ Satır ekleyin, ör. 100 satır
- > Kumanda, satırları ekler.
- ▶ İmleci **0** satırının **L** sütununa konumlandırın
- ▶ **0** girin
- ▶ İmleci **0** satırının **R** sütununa konumlandırın
- ▶ **0** girin

ENT

- ▶ Girişi onaylayın

PGM MGT

- ▶ Dosya yönetimini açın
- ▶ İstenilen NC programını açın
- ▶ **Manuel İşletim** işletim türünü seçin
- ▶ **Akım kesintisi** öğesini **CE** ile onaylayın

ALET TABLOSU

- ▶ Alet tablosunu açın
- ▶ Alet tablosunu kontrol edin

> Ölçü biriminin otomatik olarak değiştirilmediği diğer bir tablo, referans noktası tablosudur.
>
> **Diğer bilgiler:** "Referans noktası tablosunun İNÇ olarak oluşturulması ve etkinleştirilmesi", Sayfa 193

Alet verilerini tabloya girin

Standart alet verileri

Parametre	Anlamı	Diyalog
T	Aletin NC programında çağrıldığı numara (ör. 5, belirlenen: 5.2)	-
İSİM	Aletin NC programında adı (maksimum 32 karakter, sadece büyük harf, boşluksuz)	**Alet ismi?**
L	L alet uzunluğu	**Alet uzunluğu?**
R	Alet yarıçapı R	**Alet yarıçapı?**
R2	Köşe yarıçaplı freze için R2 alet yarıçapı (sadece üç boyutlu yarıçap düzeltme veya Bilye frezesi ile işlemenin grafiksel gösterimi)	**Alet yarıçapı 2?**
DL	L alet uzunluğu delta değeri	**Alet uzunluğu ölçüsü?**
DR	R alet yarıçapı delta değeri	**Alet yarıçap ölçüsü?**
DR2	R2 alet yarıçapı delta değeri	**Alet yarıçapı 2 ölçüsü?**
TL	Alet kilidini ayarlayın (**TL**: **T**ool **L**ocked = İng. alet kilitli için)	**Alet kilitli? Evet=ENT/Hayır=NO-ENT**
RT	Yedek alet olarak yardımcı alet numarası (**RT**: **R**eplacement-**T**ool = İng. Yedek alet) Boş alan veya **0** girişi, yardımcı aletin bulunmadığı anlamına gelir	**Benzer alet?**
TIME1	Aletin, dakika olarak maksimum bekleme süresi. Bu fonksiyon makineye bağlıdır ve makine el kitabında tanımlanmıştır	**Maksimum bekleme süresi?**
TIME2	Aletin, alet çağırma durumunda dakika olarak maksimum bekleme süresi: Güncel bekleme süresi bu değere ulaşırsa veya bu değeri aşarsa kumanda, bir sonraki**TOOL CALL** işleminde (alet ekseni verisi ile) yardımcı aleti devreye sokar	**TOOL CALL maks. bekleme süresi?**
CUR_TIME	Aletin dakika olarak güncel bekleme süresi: Kumanda güncel bekleme süresini (**CUR_TIME**: **CUR**rent **TIME** için = İng. güncel devam eden saat) kendiliğinden yukarı sayar. Kullanılmış aletler için bir talimat girebilirsiniz	**Güncel bekleme süresi?**
TİP	Alet tipi: Alanı düzenlemek için **ENT** tuşuna basın. **GOTO** tuşu, alet tipini seçebileceğiniz bir pencere açar. Alet yönetiminde **SEÇ** yazılım tuşu yardımıyla açılır pencere açın. Alet tipini, sadece seçili tipin tabloda görünmesini sağlamak için gösterge filtresi ayarlarını düzenlemek üzere girebilirsiniz	**Alet tipi?**
DOC	Alet yorumu (maks. 32 karakter)	**Alet yorumu?**
PLC	Bu aletle ilgili, PLC'ye aktarılması gereken bilgi	**PLC Durumu?**
LCUTS	Aletin kesici uzunluğu Bir giriş döngülerdeki sevk derinliğini sınırlandırır	**ALET ekseninde kesme uzunluğu?**
ANGLE	Döngüler için sarkaç şeklinde delik açma hareketindeyken aletin maksimum delik açma açısı	**Maksimum dalma açısı?**
TMAT	Kesim verileri işlemcisi için aletin kesim maddesi	**Alet kesim maddesi?**
CUTDATA	Kesim verileri işlemcisi için kesme verileri tablosu	**Kesme verileri tablosu?**

Parametre	Anlamı	Diyalog
NMAX	Bu alet için mil devri sınırı. Programlanan değer, aynı zamanda potansiyometre üzerinden bir devir yükseltme olarak denetlenir (hata mesajı). Fonksiyon devre dışı: **-** girin. **Giriş aralığı**: 0 ila +999 999, fonksiyon etkin değil: **-** girin	**Maksimum devir sayısı [1/dak]**
LIFTOFF	Konturdaki serbest kesim işaretlerini engellemek için kumandanın, aleti bir NC durdurmada pozitif alet ekseni yönünde hareket ettirip ettirmeyeceğinin belirlenmesi. **Y** tanımlanmışsa ve **M148** etkinse kumanda, aleti konturdan kaldırır. **Diğer bilgiler:** "Aleti NC durdur işlemi sırasında otomatik olarak konturdan kaldırın: M148", Sayfa 306	**Geri çkm izn var?Evt=ENT/ Hyr=NOENT**
TP_NO	Tarama sistemi tablosundaki tarama sistemi numarasına yönlendirme	**Tarayıcı sayısı**
T-ANGLE	Aletin uç açısı. Çap girişinden merkezleme derinliğini hesaplayabilmek için döngü **240** tarafından kullanılır	**Uç açısı**
PITCH	Aletin hatvesi. **206**, **207** ve **208** döngüleri tarafından kullanılır. Pozitif ön işaret, sağ dişliye eşittir	**Takım dişli artışı?**
LAST_USE	Aletin en son milde bulunduğu zaman	**Son alet kullanımı tarihi/saati**
PTYP	Yer tablosundaki değerlendirme için alet tipi Makine el kitabını dikkate alın! Fonksiyon makine üreticisi tarafından tanımlanır!	**Yer tablosu için alet tipi?**
ACC	İlgili alet için etkin gürültü önlemeyi etkinleştirin veya devre dışı bırakın (Sayfa 310). **Giriş alanı**: N (etkin değil) ve Y (etkin)	**ACC etkin mi? Evt=ENT/Hyr=NO-ENT**
KINEMATIC	Alet taşıyıcı kinematiğini **SEÇİM** yazılım tuşuyla görüntüleyin. Alet yönetiminde **SEÇ** yazılım tuşu ve **OK** yazılım tuşuyla dosya adını ve yolu kabul edin. **Diğer bilgiler:** "Alet taşıyıcı atama", Sayfa 164	**Alet taşıyıcı kinematik**
OVRTIME	Alet bekleme süresinin uzatılması için dakika olarak süre **Diğer bilgiler:** "Bekleme süresini uzatma", Sayfa 145 Makine el kitabını dikkate alın! Fonksiyon makine üreticisi tarafından tanımlanır!	**Alet bekleme süresinin aşılması**
RCUTS	Aletin alın tarafındaki kesici ağız genişliği, örn. döner kesme plakalarında. Bir giriş **251**, **252** ve OCM döngülerinde sarmal ve salınımlı dalmayı etkiler. **Ayrıntılı bilgi:** İşleme Döngülerinin **Programlanması** Kullanıcı El Kitabı	**Kesme plakasının genişliği**
LU	Delme döngüleri ve **25x** döngüleri için aletin faydalı uzunluğu Bir giriş aletin döngülerdeki dalma derinliğini sınırlandırır. **LU**, **RN** ile bağlantılı olarak **LCUTS**'den büyük olabilir.	**Aletin faydalı uzunluğu?**
RN	Grafik gösterim için aletin kesin tanımlanması amacıyla sap yarıçapı, örn. taşlanarak açığa çıkarılan şaft frezeleri veya disk frezelerinde **RN** serbest taşlama yalnızca **LU** > **LCUTS** ise mümkündür ve grafik simülasyon içinde görülebilir.	**Alet sapının yarıçapı?**

Otomatik alet ölçümü için alet verileri

Makine el kitabını dikkate alın!

Makine üreticisi **CUT** 0 ile bir takımda kaydırmanın **R-OFFS** hesaplanıp hesaplanmayacağını tespit eder.

Makine üreticiniz **R-OFFS** ve **L-OFFS** sütunları için standart değerleri belirler.

Parametre	Anlamı	Diyalog
CUT	Alet kesimi sayısı (maks. 99 kesim)	**Kesim sayısı?**
LTOL	Aşınma teşhisinde, L alet uzunluğu için izin verilen sapma. Girilen değer aşılmışsa kumanda aleti bloke eder (**L** durumu). Giriş aralığı: 0 ila 0,9999 mm	**Aşınma toleransı: Uzunluk?**
RTOL	Aşınma teşhisinde, R alet yarıçapı için izin verilen sapma. Girilen değer aşılmışsa kumanda aleti bloke eder (**L** durumu). Giriş aralığı: 0 ila 0,9999 mm	**Aşınma toleransı: Yarıçap?**
R2TOL	Aşınma teşhisinde, R2 alet yarıçapı için izin verilen sapma. Girilen değer aşılmışsa kumanda aleti bloke eder (**L** durumu). Giriş aralığı: 0 ila 0,9999 mm	**Aşınma toleransı: Yarıçap 2?**
DIRECT	Dönen aletli ölçüm için alet kesim yönü	**Kesme yönü? M4=ENT/M3=NOENT**
R-OFFS	Uzunluk ölçümü: Aletin, döngü ortası ve alet ortası arasında kayması.	**Alet kaydırma: Yarıçap?**
L-OFFS	Yarıçap ölçümü: Aletin, döngü üst kenarı ve alet alt kenarı arasında, **offsetToolAxis**'a ek olarak kayması.	**Alet kaydırma: Uzunluk?**
LBREAK	Kırılma teşhisinde, **L** alet uzunluğu için izin verilen sapma. Girilen değer aşılmışsa kumanda aleti bloke eder (**L** durumu). Giriş aralığı: 0 ila 3,2767 mm	**Kırılma toleransı: Uzunluk?**
RBREAK	Kırılma teşhisinde, R alet yarıçapı için izin verilen sapma. Girilen değer aşılmışsa kumanda aleti bloke eder (**L** durumu). Giriş aralığı: 0 ila 0,9999 mm	**Kırılma toleransı: Yarıçap?**

Otomatik alet ölçümü için döngülerin tanımı.

Ayrıntılı bilgi: Malzeme ve Alet İçin Ölçüm Döngülerinin Programlanması Kullanıcı El Kitabı

Alet tablolarını düzenleme

Program akışı için geçerli olan alet tablosu TOOL.T dosya adına sahiptir ve **TNC:\table** dizinine kaydedilmiş olmalıdır.

Arşivlediğiniz veya program testi için kullanmak istediğiniz alet tablolarına uzantısı .T olan, istediğiniz bir dosya adı girin. Kumanda, **Program Testi** ve **Programlama** işletim türleri için standart olarak TOOL.T alet tablosunu da kullanır. Düzenleme için **Program Testi** işletim türünde **ALET TABLOSU** yazılım tuşuna basın.

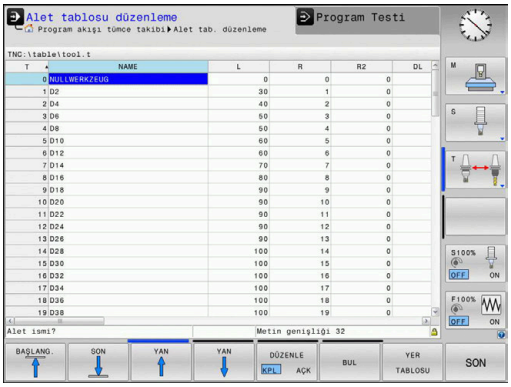

TOOL.T alet tablosunu açın:

- İstediğiniz makine işletim türünü seçin

- Alet tablosunu seçin: **ALET TABLOSU** yazılım tuşuna basın

- **DÜZENLE** yazılım tuşunu **AÇIK** olarak ayarlayın

> Alet tablosunu düzenlerseniz seçili alet kilitli olur. Bu aletin, işlenmiş bir NC programında gerekli olması halinde kumanda şu mesajı gösterir: **Alet tablosu kilitli**.
>
> Yeni bir alet oluşturduysanız uzunluk ve yarıçap sütunları manuel girişe kadar boş kalır. Bu şekilde yeni oluşturulan bir aletin değiştirilmesi denendiğinde, kumanda bir hata mesajı ile yarıda kesilir. Bu nedenle henüz geometri verileri bulunmayan bir aleti değiştiremezsiniz.

Alfa klavye ya da bağlı bir fare ile aşağıdaki gibi gezinebilir ve düzenleme yapabilirsiniz:

- Ok tuşları: Hücreden hücreye gezinti
- ENT tuşu: Sonraki satıra atlama, seçim alanlarında: Seçim diyaloğunu açma
- Bir hücreye fareyle tıklama: Hücreye geçiş
- Bir hücreye çift tıklama: İmleci hücreye alma, seçim alanlarında: Seçim diyaloğunu açma

Yazılım tuşu	Alet tablosunun düzenleme fonksiyonları
BAŞLANG.	Tablo başını seçin
SON	Tablo sonunu seçin
YAN	Önceki tablo sayfasını seçin
YAN	Sonraki tablo sayfasını seçin
BUL	Metin ya da sayı bul
DOĞRUYU BAŞLAT	Satırın başlangıcına geç
SATIR SONU	Satırın sonuna geç
GÜNCEL DEĞER KOPYALA	Güncel alanı kopyalama
KOPYALANM DEĞER UYARLA	Kopyalanan alanı ekleyin
N SATIRI SONA EKLE	Girilebilen satır sayısını (aletler) tablo sonuna ekleyin
SATIR UYARLA	Girilebilir alet numaralı satır ekleme
SATIR SİL	Geçerli satırı (alet) silin
AYIRMA	Aletleri seçilebilir bir sütunun içeriğine göre sıralayın

Yazılım tuşu	Alet tablosunun düzenleme fonksiyonları
SEÇİM	Bir açılır pencereden olası girişleri seçin
SÜTUN GERİ BELİRLEME	Değeri sıfırlayın
GÜNCEL ALAN DÜZENLE	İmleci güncel hücreye alın

Alet tablolarını içe aktarma

Makine el kitabını dikkate alın!

Makine üreticisi, **TABLONUN / NC-PGM UYARLAMASI** fonksiyonunu uyarlayabilir.

Makine üreticisi güncelleme kuralları yardımıyla örn. tablo ve NC programlarından noktalı harfleri otomatik olarak çıkarabilir.

iTNC 530 cihazının alet tablosunu okuyup bir TNC 620 cihazına aktarırsanız alet tablosunu kullanabilmek için formatı ve içeriği uyarlamanız gerekir. TNC 620 bünyesinde **TABLONUN / NC-PGM UYARLAMASI** fonksiyonu ile alet tablosunu rahatlıkla uyarlayabilirsiniz. Kumanda, okunan alet tablosunun içeriğini TNC 620 cihazı için geçerli bir formata dönüştürür ve değişiklikleri seçilen dosyaya kaydeder.

Aşağıdaki işlemleri yapın:

- iTNC 530'un alet tablosunu **TNC:\table** klasörüne kaydedin

- **Programlama** işletim türünü seçin

- **PGM MGT** tuşuna basın

- İmleci, içeri aktarmak istediğiniz alet tablosuna hareket ettirin

- **EK FONKS.** yazılım tuşuna basın

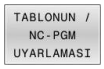

- **TABLONUN / NC-PGM UYARLAMASI** yazılım tuşuna basın
- > Kumanda, seçilen TOOL.T alet tablosunun üzerine yazılıp yazılmayacağını sorar.
- **İPTAL** yazılım tuşuna basın
- Üzerine yazmaya alternatif olarak **OK** yazılım tuşuna basın
- Dönüştürülen tabloyu açın ve içeriği kontrol edin
- > Alet tablosunun yeni sütunları yeşil olarak vurgulanır.
- **GÜNCELLEME BİLGİLERNİ KALDIR** yazılım tuşuna basın
- > Yeşil sütunlar yeniden beyaz renkte gösterilir.

Alet tablosundaki **İsim** sütununda şu karakterlere izin verilir: # $ % & , - . 0 1 2 3 4 5 6 7 8 9 @ A B C D E F G H I J K L M N O P Q R S T U V W X Y Z _
İçeri aktarma sırasında bir virgül bir noktaya dönüştürülür.

Kumanda, aynı isimde harici bir tablonun içeri aktarılması sırasında güncel alet tablosunun üzerine yazar. Veri kaybını önlemek için içeri aktarma öncesinde orijinal alet tablosunu yedekleyin!

Alet tablolarını kumanda dosyası yönetimi üzerinden nasıl kopyalayabileceğiniz, dosya yönetimi bölümünde açıklanmıştır.

Diğer bilgiler: Kullanıcı el kitapları Açık Metin veya DIN/ISO Programlama

iTNC 530 alet tablolarının içe aktarımı sırasında tanımlanmış tüm alet tipleri birlikte aktarılır. Mevcut olmayan alet tipleri **Tanımlanmamış** tip ile içe aktarılır. Aktarma sonrası, alet tablosunu kontrol edin.

Alet değiştirici için yer tablosu

> Makine el kitabını dikkate alın!
> Makine üreticisi, yer tablosunun fonksiyon kapsamını makinenize uyarlar.

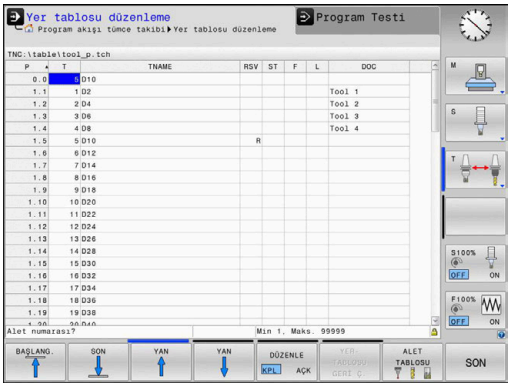

Otomatik alet değişimi için bir yer tablosuna ihtiyacınız vardır. Yer tablosunda alet değiştiricinizin atanmasını yönetirsiniz. Yer tablosu **TNC:\table** dizinindedir. Makine üreticisi, yer tablosunun adını, yolunu ve içeriğini uyarlayabilir. Gerektiğinde **TABLO FİLTRESİ** menüsündeki yazılım tuşları üzerinden farklı görünümler de seçebilirsiniz.

Yer tablosunun bir program akışı işletim türünde düzenlenmesi

- Alet tablosunu seçin: **ALET TABLOSU** yazılım tuşuna basın

- **YER TABLOSU** yazılım tuşuna basın

- Gerekirse **DÜZENLE** yazılım tuşunu **AÇIK** olarak ayarlayın

Programlama işletim türünde yer tablosunun seçilmesi

Programlama işletim türünde yer tablosunu aşağıdaki gibi seçebilirsiniz:

PGM MGT

- Dosya yönetimini çağırın: **PGM MGT** tuşuna basın
- **TÜM GÖST.** yazılım tuşuna basın
- Dosya seçin ya da yeni bir dosya adı girin
- **ENT** tuşuyla ya da **SEÇ** yazılım tuşuyla onaylayın

Parametre	Anlamı	Diyalog
P	Alet tablasındaki aletin yer numarası	-
T	Alet numarası	**Alet numarası?**
RSV	Yüzey tablası için yer rezervasyonu	**Yer rezerv.: Evet=ENT/Hayır = NOENT**
ST	Alet özel alettir (**ST**: **S**pecial **T**ool = İng. Özel alet); özel aletiniz yerleri, kendi yeri önünde ve arkasında bloke ederse L sütunundaki ilgili yeri kilitleyin (Durum L)	**Özel alet?**
F	Aleti daima tablada aynı yerde değiştirin (**F**: **F**ixed = İng. sabitlenmiş)	**Sabit yer? Evet = ENT / Hayır = NO ENT**
L	Yeri kilitleyin (**L**: **L**ocked = İng. kilitli)	**Yer değiştirildi Evet = ENT / Hayır = NO ENT**
DOC	TOOL.T öğesindeki aletle ilgili yorum göstergesi	-
PLC	Bu alet yeriyle ilgili, PLC'ye aktarılması gereken bilgi	**PLC durumu?**
P1 ... P5	Fonksiyon, makine üreticisi tarafından tanımlanır. Makine dokümantasyonuna dikkat edin	**Değer?**
PTYP	Alet tipi. Fonksiyon, makine üreticisi tarafından tanımlanır. Makine dokümantasyonuna dikkat edin	**Yer tablosu için alet tipi?**
LOCKED_ABOVE	Yüzey magazini: Yeri yukarıdan kilitleyin	**Yeri yukarıdan kilitle?**
LOCKED_BELOW	Yüzey tablası: Yeri alttan kilitleyin	**Yeri alttan kilitle?**
LOCKED_LEFT	Yüzey magazini: Yeri soldan kilitleyin	**Yeri soldan kilitle?**
LOCKED_RIGHT	Yüzey magazini: Yeri sağdan kilitleyin	**Yeri sağdan kilitle?**

Yazılım tuşu	Yer tabloları için düzenleme fonksiyonları
BAŞLANG.	Tablo başını seçin
SON	Tablo sonunu seçin
YAN	Önceki tablo sayfasını seçin
YAN	Sonraki tablo sayfasını seçin
YER-TABLOSU GERİ Ç.	Yer tablosunu sıfırla İsteğe bağlı **enableReset** (No. 106102) makine parametresine bağlı olarak
SIFIRLA SÜTUN T	Alet numarası T sütununu sıfırla İsteğe bağlı **showResetColumnT** (No. 125303) makine parametresine bağlı olarak
DOĞRUYU BAŞLAT	Satırın başlangıcına geç
SATIR SONU	Satırın sonuna geç
SEÇİM	Aleti alet tablosundan seçin: Kumanda, alet tablosunun içeriğini açar. Ok tuşlarıyla aleti seçin, **OK** yazılım tuşuyla yer tablosuna aktarın
SÜTUN GERİ BELİRLEME	Değeri sıfırlayın
GÜNCEL ALAN DÜZENLE	İmleci güncel hücreye alın
AYIRMA	Görünümü sırala

Makine el kitabını dikkate alın!

Makine üreticisi, çeşitli gösterge filtrelerinin fonksiyon, özellik ve tanımlamasını belirler.

Alet seçimi

Otomatik alet değişimi

Makine el kitabını dikkate alın!
Alet değişimi makineye bağlı bir fonksiyondur.

Otomatik alet değişiminde program akışı kesilmez. **TOOL CALL** ile yapılan bir alet çağırmada kumanda, alet tablasındaki aleti değiştirir.

Bekleme süresi aşımında otomatik alet değişimi: M101

Makine el kitabını dikkate alın!
M101 makineye bağlı bir fonksiyondur.

Kumanda, belirli bir bekleme süresinin ardından otomatik olarak bir yardımcı alet takabilir ve çalışmaya bununla devam edebilir. Bunun için **M101** ek fonksiyonunu etkinleştirin. **M101** etkisini **M102** ile tekrar kaldırabilirsiniz.

Alet tablosunun **TIME2** sütununa aletin bekleme süresini girin, bu süre aşıldığına çalışma bir yardımcı alet ile devam ettirilecektir. Kumanda **CUR_TIME** sütununa aletin güncel bekleme süresini kaydeder.

Güncel bekleme süresi **TIME2** değerini aştığında, bekleme süresi dolduktan en geç bir dakika sonra, programın bir sonraki olası noktasında yardımcı alete geçiş yapılır. Değişim ancak NC tümcesi tamamlandıktan sonra gerçekleşir.

BILGI

Dikkat çarpışma tehlikesi!

Kumanda, **M101** ile otomatik bir alet değiştirmede daima önce alet eksenindeki aleti geri çeker. Geri çekme esnasında arkadan kesmeli aletlerde çarpışma tehlikesi oluşur, ör. disk frezelerinde ya da T yiv frezelerde!

- **M101** öğesini arkadan kesme olmadan yalnızca işleme operasyonlarında kullanın
- **M102** ile alet değiştirmeyi devre dışı bırakın

Alet değiştirme sonrasında makine üreticisi farklı şekilde tanımlamamışsa kumanda aşağıdaki mantıkla konumlandırma yapar:

- Hedef konum alet ekseninde güncel konumun altında bulunuyorsa alet ekseni en son konumlandırılır
- Hedef konum alet ekseninde güncel konumun üzerinde bulunuyorsa alet ekseni en önce konumlandırılır

M101 ile alet değişimi için ön koşullar

Yardımcı alet olarak sadece aynı yarıçapta aletler kullanın. Kumanda aletin yarıçapını otomatik olarak kontrol etmez.

Kumandanın yardımcı aletin yarıçapını kontrol etmesi gerekiyorsa NC programında **M108** girin.

Kumanda, alet değişimini otomatik olarak programın uygun bir yerinde gerçekleştirir. Otomatik alet değişimi şu koşullar altında gerçekleştirilmez:

- işlem döngüleri uygulanırken
- bir yarıçap düzeltmesi (**RR**/**RL**) etkin durumdayken
- **APPR** yaklaşma fonksiyonunun hemen ardından
- **DEP** geriye hareket fonksiyonunun hemen öncesinde
- **CHF** ve **RND** fonksiyonlarının hemen öncesinde ve sonrasında
- makrolar uygulanırken
- bir alet değişimi gerçekleşirken
- doğrudan bir **TOOL CALL** veya **TOOL DEF** sonrasında
- SL döngüleri uygulanırken

Bekleme süresini uzatma

Bu fonksiyon, makine üreticisi tarafından serbest bırakılmalı ve uyarlanmalıdır.

Planlanan bekleme süresinin sonunda alet durumu diğer etkenlerin yanı sıra alet tipi, işlem türü ve malzeme materyaline bağlıdır. Alet tablosunun **OVRTIME** sütununda aletin, bekleme süresinin ötesinde kullanılabileceği süreyi dakika olarak girersiniz.

Makine üreticisi, bu sütunun etkin olup olmadığını ve alet aramasında nasıl kullanılacağını belirler.

Alet uygulama kontrolü

Ön koşullar

Makine el kitabını dikkate alın!

Alet kullanım kontrolü fonksiyonunu makine üreticiniz onaylar.

Bir alet kullanım kontrolünü uygulayabilmek için MOD menüsünde **Alet kullanım dosyaları oluştur** öğesini açmalısınız.

Diğer bilgiler: "Alet kullanım dosyası oluştur", Sayfa 352

Alet kullanım dosyalarını oluşturma

MOD menüsündeki ayara bağlı olarak alet kullanım dosyasını oluşturmak için aşağıdaki seçenekleri kullanabilirsiniz:

- NC programını **Program Testi** işletim türünde tam olarak simüle edin
- NC programını **Seri sonu/tekil serisi program akışı** işletim türlerinde tam olarak işleyin
- **Program Testi** işletim türünde **ALET KULLANMA VERİSİ OL.**ALET KULLANMA VERİSİ OL yazılım tuşuna basın (simülasyonsuz olarak da mümkün)

Oluşturulan alet kullanım dosyası, NC programıyla aynı dizinde bulunur. Aşağıdaki bilgileri içerir:

Sütun	Anlamı
TOKEN	■ **TOOL**: Her alet çağrısı için alet kullanım süresi. Girdiler kronolojik sırada listelenmiştir ■ **TTOTAL**: Aletin toplam kullanım süresi ■ **STOTAL**: Bir alt programın çağrılması. Girdiler kronolojik sırada listelenmiştir ■ **TIMETOTAL**: NC programının toplam işleme süresi **WTIME** sütununda kaydedilir. Kumanda, **PATH** sütununda ilgili NC programının yol adını kaydeder. **TIME** sütunu, tüm **TIME** kayıtlarının toplamını (hızlı hareket olmaksızın besleme süresi) içerir. Kumanda, geri kalan tüm sütunları 0 olarak ayarlar ■ **TOOLFILE**: **PATH** sütununda kumanda, program testini uygulamış olduğunuz alet tablosunun yol adını kaydeder. Bu şekilde kumanda, asıl alet kullanımı kontrolünde program testini TOOL.T ile yapıp yapmadığınızı tespit edebilir
TNR	Alet numarası (**-1**: Henüz bir alet değiştirilmedi)
IDX	Alet indeksi
NAME	Alet tablosundan alet adı
TIME	Saniye cinsinden alet kullanım süresi (hızlı hareket olmaksızın besleme süresi)
WTIME	Saniye cinsinden alet kullanım süresi (alet değişiminden alet değişimine toplam kullanım süresi)
RAD	**R alet yarıçapı** + **DR alet yarıçap toplamı** alet tablosundan alınır. Birim mm'dir
BLOK	**TOOL CALL** tümcesinin programlanmış olduğu tümce numarası
PATH	■ **TOKEN** = **TOOL**: Etkin ana veya alt programın yol adı ■ **TOKEN** = **STOTAL**: Alt programın yol adı
T	Alet diziniyle birlikte alet numarası
OVRMAX	Bir işleme sırasında meydana gelen maksimum besleme aşırı kumandası. Program testinde kumanda, buraya 100 (%) değerini girer
OVRMIN	Bir işleme sırasında meydana gelen minimum besleme aşırı kumandası. Program testinde kumanda, buraya -1 değerini girer

Sütun	Anlamı
NAMEPROG	■ 0: Alet numarası programlandı ■ 1: Alet adı programlandı

Kumanda, alet kullanım sürelerini ayrı bir dosyada **pgmname.H.T.DEP** uzantısı ile kaydeder. Bu dosya, sadece **dependentFiles** (No. 122101) makine parametresi **MANUAL** olarak ayarlanmışsa görülebilir.

Palet dosyasındaki alet kullanım kontrolünde iki olanak sunulur:

- Palet dosyasındaki imleç bir palet girişi üzerinde duruyorsa kumanda, komple palet için alet kullanım kontrolü uygular.
- Palet dosyasındaki imleç bir program girişi üzerinde duruyorsa kumanda, sadece seçilen NC programı için alet kullanım kontrolü uygular.

Alet uygulama kontrolü uygulaması

Program başlatılmadan önce **Seri sonu/tekil serisi program akışı** işletim türlerinde, NC programında kullanılan aletlerin mevcut olup olmadığını ve yeterince kalan süre olup olmadığını kontrol edebilirsiniz. Kumanda alet tablosundaki kullanım süresi gerçek değerlerini, alet kullanım dosyasındaki nominal değerlerle karşılaştırır.

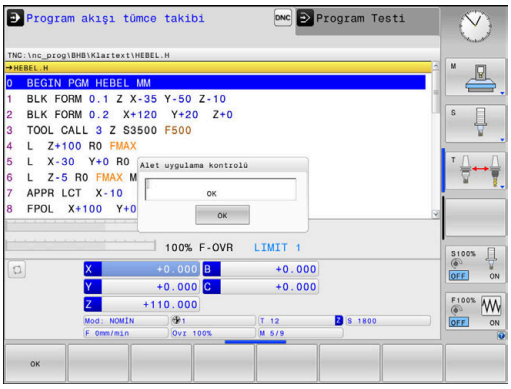

▶ **ALET KULLANIMI** yazılım tuşuna basın

▶ **ALET KULLANIMI KONTROLÜ** yazılım tuşuna basın

> Kumanda **Alet uygulama kontrolü** açılır penceresini kullanım kontrolü sonucuyla birlikte açar.

▶ **OK** yazılım tuşuna basın

> Kumanda, açılır pencereyi kapatır.

▶ Alternatif olarak **ENT** tuşuna basın

FN 18 ID975 NR1 fonksiyonuyla alet kullanım kontrolünü sorgulayabilirsiniz.

4.2 Tarama sistemi tablosu

Uygulama

tchprobe.tp tarama sistemi tablosunda ör. tarama beslemesi gibi tarama işlemleri için tarama sistemini ve verileri belirlersiniz. Birden fazla tarama sistemi kullanıyorsanız her tarama sistemi için ayrı veriler kaydedebilirsiniz.

Fonksiyon açıklaması

Tarama sistemi tablosu aşağıdaki parametreleri içerir:

Parametre	Anlamı	Giriş
NO	Tarama sisteminin devam eden numarası Bu numarayla tarama sistemini alet tablosunun **TP_NO** sütunundaki verilere atarsınız.	**1...99**
TYPE	**Tarama sistemi seçimi?** TS 642 tarama sisteminde aşağıdaki değerler mevcuttur: ■ **TS642-3**: Tarama sistemi bir koni şalteriyle etkinleştirilir. Bu mod desteklenmez. ■ **TS642-6**: Tarama sistemi bir kızılötesi sinyaliyle etkinleştirilir. Bu modu kullanın.	**TS120**, **TS220**, **TS249**, **TS260**, **TS440**, **TS444**, **TS460**, **TS630**, **TS632**, **TS640**, **TS642-3**, **TS642-6**, **TS649**, **TS740**, **KT130**, **OEM**
CAL_OF1	**TS merkez hiza kayması ref. eksen? [mm]** Ana eksende mil ekseninin tarama sistemi eksenine olan ofseti	**-99999.9999...+99999.9999**
CAL_OF2	**TS merk hiza kayması yard eksen? [mm]** Yan eksende mil ekseninin tarama sistemi eksenine olan ofseti	**-99999.9999...+99999.9999**
CAL_ANG	**Kalibrasyonda mil açısı?** Kumanda, kalibrasyon veya taramadan önce tarama sistemini (mümkünse) oryantasyon açısına yönlendirir.	**0.0000...+359.9999**
F	**Tarama besleme hızı? [mm/dak]** **F** asla isteğe bağlı **maxTouchFeed** (no. 122602) makine parametresinde tanımlanandan daha büyük olamaz.	**0...+9999**
FMAX	**Tarama döngüsünde hızlı hareket? [mm/dak]** Kumandanın tarama sistemini ön konumlandırdığı ve ölçüm noktaları arasında konumlandırdığı besleme	**-99999...+99999**
DIST	**Maksimum ölçüm aralığı? [mm]** Tarama pimi, bir tarama işlemi sırasında tanımlanan değer içinde hareket ettirilmezse kumanda bir hata mesajı verir.	**0.00100...+99999.99999**
SET_UP	**Guvenlik mesafesi? [mm]** Ön konumlandırma sırasında tanımlanan tarama noktasından tarama sisteminin kaldırılması Bu değer ne kadar küçük olursa tarama pozisyonunun tanımlanması da o kadar net olur. Tarama sistemi döngüsünde tanımlanan güvenlik mesafeleri bu değere ek olarak etki eder.	**0.00100...+99999.99999**

Parametre	Anlamı	Giriş
F_PREPOS	**Ön konumlandırma hızlı? ENT/NOENT** Ön konumlandırma sırasında hız: ■ **FMAX**'ten hız ile ön konumlandıra: **FMAX_PROBE** ■ Makine hızlı hareketi ile ön konumlandırma: **FMAX_MACHINE**	**FMAX_PROBE**, **FMAX_MACHINE**
TRACK	**Tarm sis yönlnd.? Evt=ENT/Hyr=NOENT** Her tarama işleminde kızılötesi tarama sistemini hizalama: ■ **AÇIK**: Kumanda, tarama sistemini tanımlanan tarama yönüne hizalar. Böylece tarama pimi de daima aynı yöne doğru hareket ettirilir ve ölçüm doğruluğu artırılır. ■ **OFF**: Kumanda tarama sistemini hizalamaz.	**ON**, **OFF**
SERIAL	**Seri numarası?** Kumanda, EnDat arayüzlerine sahip tarama sistemlerinde bu parametreyi otomatik olarak düzenler.	**Metin genişliği 15**
REACTION	**Tepki? EMERGSTOP=ENT/NCSTOP=NOENT** Çarpışma koruması adaptörüne sahip tarama sistemleri bir çarpışma algıladığında, hazır sinyalini sıfırlayarak tepki verir. Hazır sinyalinin sıfırlanmasına ilişkin tepki: ■ **NCSTOP**: NC programının durdurulması ■ **EMERGSTOP**: Acil durdurma, eksenlerin daha hızlı frenlenmesi	**NCSTOP**, **EMERGSTOP**

Tarama sistemi tablosunu düzenleme

Tarama sistemi tablosunu aşağıdaki şekilde düzenlersiniz:

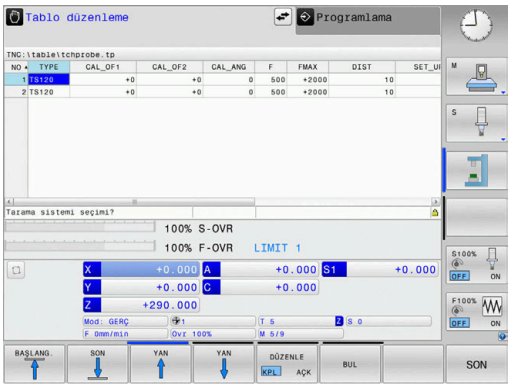

▶ **Manuel İşletim** tuşuna basın

▶ **TARAMA FONKSİYON** yazılım tuşuna basın

> Kumanda, tarama fonksiyonları için bir yazılım tuşu çubuğu görüntüler.

▶ **TARAMA SİS TABLO** yazılım tuşuna basın

> Kumanda, tarama sistemi tablosunu açar.

▶ **DÜZENLE** yazılım tuşunu **AÇIK** olarak ayarlayın

▶ İstediğiniz değeri seçin

▶ İstediğiniz değişiklikleri uygulayın

> Tarama sistemi tablosunun değerlerini alet yönetiminde de düzenleyebilirsiniz.

4.3 Alet yönetimi

temel ilkeleri

Makine el kitabını dikkate alın!

Alet yönetimi tamamen veya kısmen devre dışı bırakılabilen makineye bağlı bir fonksiyondur. Tam fonksiyon kapsamını makine üreticiniz belirler.

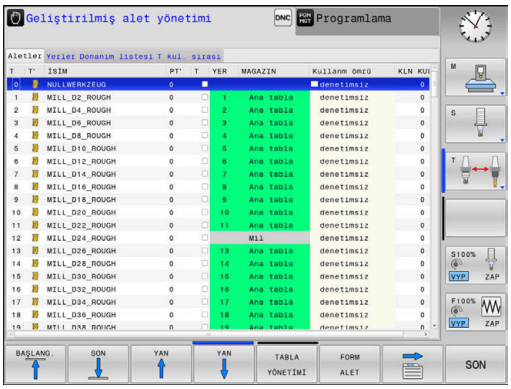

Alet yönetimi üzerinden makine üreticiniz alet kullanımına ilişkin çeşitli fonksiyonları kullanıma sunabilir. Örnekler:

- Tüm alet verilerinin torna takımı tablosundan ve tarama sistemi tablosundan gösterilmesi ve işlenmesi
- Alet verilerinin form halinde anlaşılır ve uyarlanabilir görünümü
- Münferit alet verilerinin yeni tablo görünümünde istenen tanımı
- Alet tablosundan ve yer tablosundan verilerin karışık gösterimi
- Fare ile tıklamayla tüm alet verilerinin hızlı sıralama imkanı
- Grafiksel yardımcı maddelerinin kullanımı, ör. alet veya yuva durumunun renkli ayrımı
- Bir alete ait tüm alet verilerinin kopyalanması ve eklenmesi
- Mevcut alet tiplerine daha iyi bir genel bakış için tablo görünümünde ve detay görünümünde alet tipinin grafiksel gösterimi

Genişletilmiş alet yönetiminde ek olarak (seçenek no. 93):

- Tüm aletlerin programa veya palete özgü kullanım sırasının sunulması
- Tüm aletlerin programa veya palete özgü donanım listesinin kullanıma sunulması

Alet tablosunda bir alet düzenlerseniz seçili alet kilitli olur. Bu aletin, işlenmiş bir NC programında gerekli olması halinde kumanda şu mesajı gösterir: **Alet tablosu kilitli**.

Alet yönetimini çağırma

Makine el kitabını dikkate alın!
Alet yönetiminin çağrılması aşağıda anlatılan şekilden farklılık gösterebilir.

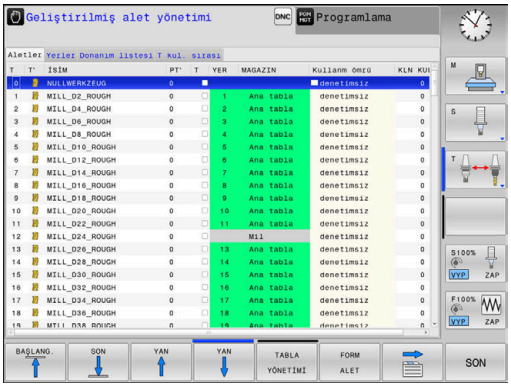

- Alet tablosunu seçin: **ALET TABLOSU** yazılım tuşuna basın

- Yazılım tuşu çubuğuna geçin

- **ALETYÖNETİMİ** yazılım tuşuna basın
- > Kumanda yeni tablo görünümüne geçer.

Alet yönetimi görünümü

Yeni görünümde kumanda tüm alet bilgilerini aşağıdaki bölüm sekmesinde gösterir:

- **Tools**: Alete özgü bilgiler
- **Yerler**: Yere özgü bilgiler

Genişletilmiş alet yönetiminde ek olarak (seçenek no. 93):

- **Donanım listesi**: Program akışı işletim türünde seçilen NC programının bütün aletleri ile ilgili listesi (sadece önceden bir alet kullanım dosyası oluşturduysanız)
  Diğer bilgiler: "Alet uygulama kontrolü", Sayfa 145
- **T kul. sırası**: Program akışı işletim türünde seçilmiş NC programında değiştirilmiş tüm aletlerin sıra listesi (sadece önceden bir alet kullanım dosyası oluşturduysanız)
  Diğer bilgiler: "Alet uygulama kontrolü", Sayfa 145

Program akışı işletim türünde bir palet tablosu seçilmişse **Donanım listesi** ve **T kul. sırası** tüm palet tablosu için hesaplanır.

Alet yönetimini düzenleme

Alet yönetimi hem fare hem de tuşlar ve yazılım tuşları ile kullanılabilir:

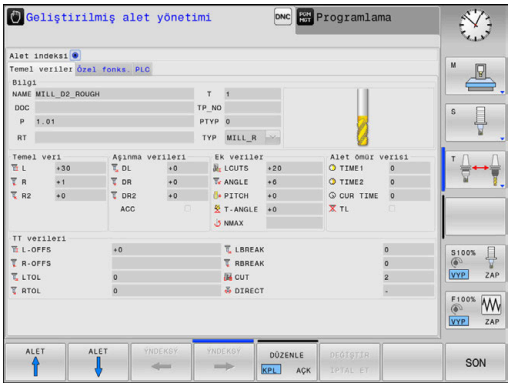

Yazılım tuşu	Alet yönetimini düzenleme fonksiyonları
BAŞLANG.	Tablo başını seçin
SON	Tablo sonunu seçin
YAN	Önceki tablo sayfasını seçin
YAN	Sonraki tablo sayfasını seçin
FORM ALET	İşaretlenen aletin form görünümünü çağırma. Alternatif fonksiyon: **ENT** tuşuna basın
	Sekmenin değiştirilmesi: **Aletler** ve **yerler** Ek olarak seçenek no. 93 ile: **Donanım listesi** ve **T kullanım sırası**
BUL	Arama fonksiyonu: Arama fonksiyonunda, bir listeden veya arama kelimesini girerek içinde arama yapılacak olan sütunu ve ardından da arama kelimesini seçebilirsiniz
ALET ICE AKTRM	Aletleri içe aktarma
ALET DIŞA AKTAR	Aletleri dışa aktarma
İŞARETLİ ALETLERİ SİL	İşaretlenen aletlerin silinmesi
N SATIRI SONA EKLE	Tablonun sonuna birden fazla satır ekle
GÖRÜNÜM GÜNCEL-LEYİN	Tablo görünümünü güncelleştirme
PROG. ALT. GÖSTER GİZLE	Programlanan aletler sütununun görüntülenmesi (**Yer** sekmesi etkinse)
SÜTUN SIRALAMA KAYDIR	Ayarların tanımlanması: ■ **SÜTUN SIRALAMA** etkin: Sütun başlığının üzerine fare ile tıkladığınızda sütun içeriği sıralanır ■ **SÜTUN KAYDIR** etkin: Sütun, sürükle ve bırak yoluyla kaydırılabilir
RESET AYAR-LAR	Manuel olarak yapılan ayarların (sütun kaydırma) tekrar eski durumuna getirilmesi

Alet verilerini yalnızca form gösteriminde düzenleyebilirsiniz. Form gösterimini **FORM ALET** yazılım tuşuna ya da imlecin durduğu **ENT** alet tuşuna basarak etkinleştirebilirsiniz.

Alet yönetimini fare olmadan kumanda edebiliyorsanız kontrol kutularıyla seçilen fonksiyonları **-/+** tuşuyla da etkinleştirebilir veya devre dışı bırakabilirsiniz.

Alet yönetiminde **GOTO** tuşuyla alet numarası veya yer numarasına göre arama yapabilirsiniz.

Aşağıdaki fonksiyonları fare kullanımı ile ek olarak gerçekleştirebilirsiniz:

- Sıralama fonksiyonu: Tablo başlığının sütunu tıklandığında kumanda, verileri artan veya azalan sırada sıralar (etkin olan ayara bağlı olarak)
- Sütun kaydırın: Tablo başlığındaki bir sütuna tıklayarak ve ardından basılı tutulan fare tuşuyla kaydırarak sütunları tercih ettiğiniz sıralamada düzenleyebilirsiniz. Kumanda, şu an itibariyle alet yönetiminden çıkarken sütun sıralamasını kaydetmez (yazılım tuşunun etkin ayarına bağlı olarak)
- Form görünümünde ek bilgileri gösterme: Kumanda, ipucu metinlerini **DÜZENLEME AÇIK/KAPALI** yazılım tuşunu **AÇIK** olarak ayarladığınız, fare imlecini etkin bir giriş alanına hareket ettirdiğiniz ve bir saniye beklettiğiniz zaman gösterir

Etkin form görünümünde düzenleme

Etkin form görünümünde aşağıdaki fonksiyonlar mevcuttur:

Yazılım tuşu	Form görünümünü düzenleme fonksiyonları
ALET ↑	Önceki aletin verilerini seç
ALET ↓	Sonraki aletin verilerini seç
ÝNDEKSÝ ←	Önceki alet endeksi seçilir (sadece tanımlama etkin olduğunda etkindir)
ÝNDEKSÝ →	Sonraki alet endeksi seçilir (sadece tanımlama etkin olduğunda etkindir)
SEÇİM	Seçim için açılır pencerenin açılması (sadece seçim alanlarında etkin)
DEĞİŞTİR İPTAL ET	Formun çağrılmasından beri yaptığınız değişiklikle-rin iptal edilmesi
İNDEKS EKLE	Alet dizini ekle
İNDEKS SİL	Alet dizini sil
VERİ KAYDI KOPYALA	Seçilen aletin verilerini kopyala
VERİ KAYDI EKLE	Kopyalanan alet verilerini seçilen alete ekle

İşaretlenen alet verilerini silme

Bu fonksiyon üzerinden gerekli olmayan alet verilerini kolay bir şekilde silebilirsiniz.

Silme sırasında şu şekilde hareket edin:

- ▶ Alet yönetiminde, silmek istediğiniz alet verilerini ok tuşlarıyla veya fareyle işaretleyin
- ▶ **İŞARETLİ ALETLERİ SİL** yazılım tuşuna basın
- > Kumanda, silinecek alet verilerinin sunulduğu açılır pencereyi gösterir.
- ▶ Silme işlemini **UYGULA** yazılım tuşuyla başlatın
- > Kumanda bir açılır pencerede silme işleminin durumunu gösterir.
- ▶ Silme işlemini tuşla veya **END** yazılım tuşuyla sonlandırın

BILGI

Dikkat, veri kaybı yaşanabilir!

İŞARETLİ ALETLERİ SİL fonksiyonları alet verilerini tamamen siler. Kumanda, silme öncesinde verilerin otomatik yedeklemesini yapmaz, örn. bir geri dönüşüm kutusuna. Bu şekilde veriler geri alınamaz şekilde imha edilir.

- ▶ Önemli dosyaları düzenli aralıklarla harici sürücülere yedekleyin

Yer tablosunda halen kayıtlı olan aletlerin verileri silinemez. Bunun için aletler önce magazinden çıkarılmalıdır.

Mevcut alet tipleri

Seçilen alet tipine bağlı olarak kumanda, alet yönetiminde sadece gerekli giriş alanlarını sunar.

Alet yönetimi, çeşitli alet tiplerini bir simgeyle gösterir. Aşağıdaki alet tipleri kullanıma sunulur:

Simge	Alet tipi	Alet tipi numarası
	Tanımlanmamış,****	99
	Freze kesicisi,MILL	0
	Kumlama frezesi,MILL_R	9
	Perdahlama frezesi,MILL_F	10
	Bilye frezesi,BİLYA	22
	Simit frezesi,SİMİT	23
	Delici,DRILL	1

Simge	Alet tipi	Alet tipi numarası
	Dişli delici,TAP	2
	NC merkezi delici,CENT	4
	Tarama sistemi,TCHP	21
	Rayba,REAM	3
	Havşa,CSINK	5
	Pilotlu karşılıklı delici,TSINK	6
	Torna takımı,BOR	7
	Geri indirici,BCKBOR	8
	Diş frezesi,GF	15
	Havşa şevli diş frezesi,GSF	16
	Tek plakalı diş frezesi,EP	17
	Döndürme plakalı diş frezesi,WSP	18
	Delme dişi frezesi,BGF	19
	Sirküler diş frezesi,ZBGF	20
	Taşlama aleti	30
	Düzenleme aleti	31

Alet verilerini içe aktarma ve dışa aktarma

Alet verilerini içe aktarma

Makine el kitabını dikkate alın!

Makine üreticisi güncelleme kuralları yardımıyla örn. tablo ve NC programlarından noktalı harfleri otomatik olarak çıkarabilir.

Bu fonksiyon üzerinden, örn. ön ayar cihazında harici olarak ölçtüğünüz alet verilerini kolay bir şekilde içe aktarabilirsiniz. Yüklenecek dosya CSV formatında (**c**omma **s**eparated **v**alue) olmalıdır. **CSV** dosya tipi, basit yapılandırılmış verilerin paylaşımı için bir metin dosyasının kurulumunu açıklar. Buna bağlı olarak içe aktarılacak dosyanın şu şekilde oluşturulmuş olması gerekir:

- **Satır 1**: Birinci satırda, sonraki satırlarda tanımlanan verilerin yerleşeceği sütun adlarının tanımlanması gerekir. Sütun adları bir virgülle ayrılır.
- **Diğer satırlar**: Diğer tüm satırlar, alet tablosuna yüklemek istediğiniz dosyaları içerir. Dosyaların sırasının 1. satırda belirtilen sütun adlarının sırasına uygun olması gerekir. Verilerin virgülle ayrılması ve ondalık sayıların ondalık hanesindeki noktayla belirtilmesi gerekir.

İçe aktarma sırasında şu şekilde hareket edin:

- ▶ İçeri aktarılacak alet tablosunu kumandanın sabit diskine **TNC:\system\tooltab** dizinine kopyalayın
- ▶ Geliştirilmiş alet yönetimini başlatın
- ▶ Alet yönetiminde **ALET ICE AKTRM** yazılım tuşuna basın
- > Kumanda, **TNC:\system\tooltab** dizinine kayıtlı olan CSV dosyalarını içeren bir açılır pencereyi gösterir
- ▶ Ok tuşları ya da fareyle içeri aktarılacak dosyayı seçin, **ENT** tuşuyla onaylayın
- > Kumanda bir açılır pencerede CSV dosyasının içeriğini gösterir
- ▶ İçe aktarım işlemini **UYGULA** yazılım tuşuyla başlatın.

- İçe aktarılacak CSV dosyasının **TNC:\system\tooltab** dizininde kayıtlı olması gerekir.
- Mevcut aletlerin alet verilerini (yer tablosunda numarası mevcut) içeri aktarırsanız kumanda bir hata mesajı verir. Bu durumda bu veri grubunu atlama ya da yeni bir alet ekleme arasında seçim yapabilirsiniz. Yeni bir alet, kumandayı alet tablosunun ilk boş satırına ekler.
- İçeri aktarılan CSV dosyasında bilinmeyen tablo sütunları varsa kumanda, içeri aktarma sırasında bir mesaj verir. İlave bir bilgi verilerin devralınmadığı bilgisini verir.
- Sütun açıklamalarının doğru şekilde girilmesine dikkat edin.
  Diğer bilgiler: "Alet verilerini tabloya girin", Sayfa 135
- İstediğiniz kadar alet verisi içe aktarabilirsiniz, ilgili veri grubu alet tablosunun tüm satırlarını (veya verilerini) içermek zorunda değildir.
- Sütun adlarının sırası istediğiniz şekilde olabilir, veriler buna uygun sırada tanımlanmalıdır.

Örnek

T,L,R,DL,DR	Sütun adlarına sahip 1. satır
4,125.995,7.995,0,0	Alet verilerine sahip 2. satır
9,25.06,12.01,0,0	Alet verilerine sahip 3. satır
28,196.981,35,0,0	Alet verilerine sahip 4. satır

Alet verilerinin dışa aktarılması

Bu fonksiyon üzerinden kolay bir şekilde alet verilerini dışa aktarabilirsiniz, bu şekilde bunları ör. CAM sisteminizdeki alet veritabanında açabilirsiniz. Kumanda, dışa aktarılan dosyaları CSV formatında kaydeder (**c**omma **s**eparated **v**alue). **CSV** dosya tipi, basit yapılandırılmış verilerin paylaşımı için bir metin dosyasının kurulumunu açıklar. Dışa aktarım dosyası şu şekilde oluşturulmuştur:

- **Satır 1**: Kumanda, birinci satırda ilgili tüm alet verilerinin tanımlanması için sütun adlarını kaydeder. Sütun adları virgülle ayrılır.
- **Diğer satırlar**: Diğer tüm satırlarda dışa aktardığınız aletlerin verileri bulunur. Verilerin sırası, 1. satırda listelenen sütun adlarının sırasına uygundur. Veriler virgülle ayrılır, ondalık sayılar kumanda tarafından bir ondalık noktası ile görüntülenir.

Dışa aktarma sırasında şu şekilde hareket edin:

- ▶ Alet yönetiminde, dışa aktarmak istediğiniz alet verilerini ok tuşlarıyla veya fareyle işaretleyin
- ▶ **ALET DIŞA AKTAR** yazılım tuşuna basın
- > Kumanda, bir açılır pencere gösterir
- ▶ CSV dosyaları için isim verin, **ENT** tuşuyla onaylayın
- ▶ Dışarı aktarma işlemini **UYGULA** yazılım tuşuyla başlatın
- > Kumanda bir açılır pencerede dışarı aktarma işleminin durumunu gösterir
- ▶ Dışa aktarma işlemini tuşla veya **END** yazılım tuşuyla sonlandırın

> Kumanda, dışa aktarılan CSV dosyalarını standart olarak **TNC:\system\tooltab** dizinine kaydeder.

4.4 Alet taşıyıcı yönetimi

Temel ilkeler

Alet taşıyıcı yönetimiyle alet taşıyıcıları oluşturabilir ve yönetebilirsiniz. Kumanda, alet taşıyıcısını matematiksel olarak dikkate alır.

Dik açılı açı başlıklarının alet taşıyıcıları 3 eksenli makinelerde **X** ve **Y** makine eksenlerinde yapılan çalışmalarda yardımcı olur, çünkü açı başlıklarının ölçüleri kumanda tarafından dikkate alınır.

Program Testi modunda alet taşıyıcıları malzemeyle çarpışma bakımından kontrol edebilirsiniz.
Diğer bilgiler: "Çarpışmalar bakımından kontrol et ", Sayfa 252

Yazılım seçeneği **Advanced Function Set 1** (seçenek no. 8) ile birlikte çalışma düzlemini değiştirilebilir açı başlıklarına döndürebilir ve bu sayede **Z** alet ekseni ile çalışmaya devam edebilirsiniz.

Kumandanın alet taşıyıcısını matematiksel olarak dikkate alabilmesi için aşağıdaki iş adımlarının uygulanması gerekir:

- Alet taşıyıcı şablonlarının kaydedilmesi
- Alet taşıyıcı şablonlarının parametrelenmesi
- Alet taşıyıcı atama

> Parametrelenmiş alet taşıyıcıları yerine M3D veya STL dosyaları kullanıyorsanız ilk iki iş adımına gerek kalmaz.

Alet taşıyıcı şablonlarının kaydedilmesi

Birçok alet taşıyıcı sadece farklı ölçülere sahiptir, geometrik biçimleri aynıdır. Bütün alet taşıyıcılarını tasarlamak zorunda kalmamanız için HEIDENHAIN, size hazır alet taşıyıcı şablonları sunmaktadır. Alet taşıyıcı şablonları, geometrileri belirlenmiş, ancak ölçüleri değiştirilebilen 3D modellerdir.

Alet taşıyıcı şablonları **TNC:\system\Toolkinematics** altında kaydedilmeli ve **.cft** uzantısına sahip olmalıdır.

> Alet taşıyıcı şablonlarının kumandanızda bulunmaması halinde istenen verileri indirebilirsiniz:
> **http://www.klartext-portal.com/nc-solutions/en**

> Daha başka alet taşıyıcı şablonlarına ihtiyaç duyarsanız makine üreticiniz veya üçüncü sağlayıcılara başvurun.

> Alet taşıyıcı şablonları birden fazla parça dosyasından oluşabilir. Parça dosyaları eksik olduğunda, kumanda bir hata mesajı gösterir.
> **Sadece eksiksiz alet taşıyıcı şablonları kullanın!**

Alet taşıyıcı şablonlarının parametrelenmesi

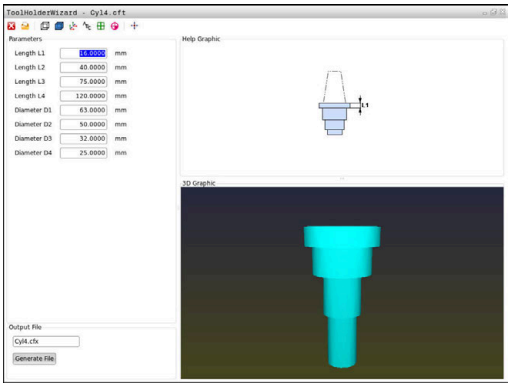

Kumandanın alet taşıyıcıları matematiksel olarak dikkate almasından önce alet taşıyıcı şablonlarına gerçek ölçüleri vermeniz gerekir. Bu parametrelemeyi **ToolHolderWizard** ek aracıyla yaparsınız.

Parametrelenmiş, **.cfx** uzantılı alet taşıyıcıları **TNC:\system \Toolkinematics** altında kaydedersiniz.

ToolHolderWizard ek aracı öncelikli olarak fare ile kullanılır. Fare ile ayrıca ekran düzenini de ayarlayabilirsiniz, bunun için **Parametre**, **Yardım resmi** ve **3D grafik** alanları arasındaki ayırma çizgilerini sol fare tuşunu basılı tutarak çekin.

ToolHolderWizard ek aracında aşağıdaki simgeler mevcuttur:

Simge	Fonksiyon
	Ek aracı sonlandır
	Dosya aç
	İskelet model ile hacimsel görünüm arasında geçiş
	Gölgeli ile saydam görünüm arasında geçiş
	Transformasyon vektörlerini göster veya gizle
	Çarpışma objelerinin adlarını göster veya gizle
	Kontrol noktalarını göster veya gizle
	Ölçüm noktalarını görüntüleme veya gizleme
	3D modelin çıkış görünümünü geri yükle

Alet taşıyıcı şablonun dönüştürme vektörleri, tanımlamalar, kontrol noktaları ve ölçüm noktaları içermemesi durumunda **ToolHolderWizard** ek aracı, ilgili simgeye basılması durumunda bir fonksiyon uygulamaz.

Alet taşıyıcı şablonunu Manuel İşletim işletim türünde parametreleyin

Bir alet taşıyıcı şablonunu parametrelemek ve kaydetmek için aşağıdaki şekilde hareket edin:

- **Manuel İşletim** tuşuna basın

- **ALET TABLOSU** yazılım tuşuna basın

- **DÜZENLE** yazılım tuşuna basın

- İmleci **KINEMATIC** sütununda konumlandırın

- **SEÇİM** yazılım tuşuna basın

- **TOOL HOLDER WIZARD** yazılım tuşuna basın
- > Kumanda, bir açılır pencerede **ToolHolderWizard** ek aracını açar.

- **DOSYA AÇ** simgesine basın
- > Kumanda, bir açılır pencere açar.
- Önizleme görüntüsü yardımıyla istenen alet taşıyıcı şablonunu seçin
- **OK** butonuna basın
- > Kumanda, seçili alet taşıyıcı şablonunu açar.
- > İmleç, parametrelenebilir ilk değer üzerinde durur.
- Değerleri uyarlayın
- Parametrelenmiş alet tutucunun adını **Çıktı dosyası** alanına girin
- **DOSYA OLUŞTUR** butonuna basın
- Gerekirse kumandanın geri bildirimine reaksiyon gösterin

- **SONLANDIR** simgesine basın
- > Kumanda ek araç penceresini kapatır

Alet taşıyıcı şablonunu Programlama işletim türünde parametrelendirin

Bir alet taşıyıcı şablonunu parametrelemek ve kaydetmek için aşağıdaki şekilde hareket edin:

- ▶ **Programlama** tuşuna basın

- ▶ **PGM MGT** tuşuna basın
- ▶ **TNC:\system\Toolkinematics** yolunu seçin
- ▶ Alet taşıyıcı şablonunu seçin
- > Kumanda, seçilen alet taşıyıcı şablonuyla **ToolHolderWizard** ek aracını açar.
- > İmleç, parametrelenebilir ilk değer üzerinde durur.
- ▶ Değerleri uyarlayın
- ▶ Parametrelenmiş alet tutucunun adını **Çıktı dosyası** alanına girin
- ▶ **DOSYA OLUŞTUR** butonuna basın
- ▶ Gerekirse kumandanın geri bildirimine reaksiyon gösterin
- ▶ **SONLANDIR** simgesine basın
- > Kumanda ek araç penceresini kapatır

Alet taşıyıcı atama

Alet taşıyıcıların kumanda tarafından matematiksel olarak dikkate alınabilmesi için alet taşıyıcının bir alete atanması ve **aletin yeniden çağrılması** gerekir.

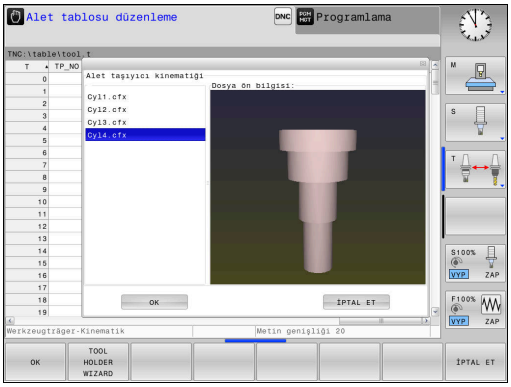

> Parametrelenmiş alet taşıyıcıları birden fazla parça dosyasından oluşabilir. Parça dosyaları eksik olduğunda, kumanda bir hata mesajı gösterir.
>
> **Yalnızca eksiksiz parametrelenmiş alet taşıyıcıları, hatasız STL dosyaları veya M3D dosyaları kullanın!**
>
> STL formatındaki alet taşıyıcılar aşağıdaki koşulları yerine getirmelidir:
>
> - maks. 20.000 üçgen
> - Üçgenler ağı kapalı bir zarf oluşturur
>
> Bir STL dosyası kumandanın gereksinimlerini karşılamıyorsa kumanda bir hata mesajı verir.

Bir alete bir alet taşıyıcısı atamak için aşağıdaki şekilde hareket edin:

- ▶ İşletim türü: **Manuel İşletim** tuşuna basın
- ▶ **ALET TABLOSU** yazılım tuşuna basın
- ▶ **DÜZENLE** yazılım tuşuna basın
- ▶ İmleci, gerekli aletin **KINEMATIC** sütununda konumlandırın
- ▶ **SEÇİM** yazılım tuşuna basın
- > Kumanda, mevcut alet taşıyıcılarını içeren bir açılır pencere açar.
- ▶ Önizleme görüntüsü yardımıyla istenen alet taşıyıcıyı seçin
- ▶ **OK** yazılım tuşuna basın
- > Kumanda, seçilen alet taşıyıcının adını **KINEMATIC** sütununa kabul eder.
- ▶ Alet tablosundan çıkın

5

Ayarlama

5.1 Açma, kapama

Çalıştırma

⚠ TEHLIKE

Dikkat, kullanıcılar için tehlike!

Makine ve makine bileşenlerinden dolayı her zaman mekanik tehlikeler söz konusudur. Elektrikli, manyetik ya da elektromanyetik alanlar özellikle kalp pili kullanan ve implant bulunan kişiler için tehlikelidir. Makinenin devreye alınmasıyla tehlike başlar!

- Makine el kitabı dikkate alınmalı ve izlenmelidir
- Güvenlik uyarıları ve güvenlik sembolleri dikkate alınmalı ve izlenmelidir
- Güvenlik tertibatları kullanılmalıdır

Makine el kitabını dikkate alın!

Makinenin başlatılması ve referans noktalarının çalıştırılması makineye bağlı olan fonksiyonlardır.

Makineyi ve kumandayı aşağıdaki gibi devreye alın:

- Kumandanın ve makinenin besleme gerilimini açın
- > Kumanda aşağıdaki diyaloglarda devreye girme durumunu gösterir.
- > Kumanda, başarılı şekilde çalışmaya başlama sonrasında **elektrik kesintisi** diyaloğunu gösterir

CE

- Mesajı **CE** tuşuyla silin
- > Kumanda, **PLC programını dönüştürme** diyaloğunu gösterir, PLC programı otomatik olarak dönüştürülür.
- > Kumanda **Röle kontrol gerilimi yok** diyaloğunu gösterir.

I

- Kontrol gerilimini açın
- > Kumanda bir kendi kendine test uygular.

Kumanda bir hata tespit etmezse **Referans noktalarını aş** diyaloğunu gösterir.

Kumanda bir hata tespit ederse bir hata mesajı verir.

BILGI

Dikkat çarpışma tehlikesi!

Kumanda, makine açıldığında döndürülmüş düzlemin kapatma durumunu geri yüklemeye çalışır. Bazı durumlarda bu mümkün değildir. Bu ör. eksen açısı ile döndürürseniz ve makine hacimsel açıyla yapılandırılmışsa veya kinematiği değiştirdiyseniz geçerlidir.

- Döndürmeyi mümkünse kapatmadan önce sıfırlayın
- Tekrar açmada döndürme durumunu kontrol edin

Eksen konumu kontrolü

Bu bölüm yalnızca EnDat ölçüm cihazlı makine eksenleri için geçerlidir.

Makine devreye alındıktan sonra gerçek eksen konumu, aşağıya hareket ettirme sırasındaki eksen konumu ile örtüşmüyorsa kumanda bir açılır pencere gösterir.

- İlgili eksenin konumunu kontrol edin
- Gerçek eksen konumu önerilen göstergeyle örtüşüyorsa **EVET** ile onaylayın

BILGI

Dikkat çarpışma tehlikesi!

Gerçek eksen konumlarıyla kumanda tarafından beklenen (aşağıya hareket ettirme sırasında kayıtlı) değerler arasındaki sapmalar dikkate alınmazsa eksenlerde istenmeyen ve önceden fark edilemeyen hareketler meydana gelebilir. Diğer eksenlerin referans işleminde ve takip eden tüm hareketlerde çarpışma tehlikesi oluşur!

- Eksen konumu kontrolü
- Yalnızca eksen konumları örtüşüyorsa açılır pencereyi **EVET** ile onaylayın
- Eksen onayına rağmen ardından dikkatli hareket edilmelidir
- Belirsizlik ya da şüphe durumunda makine üreticisini bilgilendirin

Referans noktası aşılmış

Devreye alma sonrasında kumanda, kendi kendine testi başarılı şekilde uygulamışsa **Referans noktalarını aş** diyaloğunu gösterir.

Makine el kitabını dikkate alın!

Makinenin başlatılması ve referans noktalarının çalıştırılması makineye bağlı olan fonksiyonlardır.

Makineniz mutlak ölçüm cihazları ile donatılmışsa referans noktalarının aşılması devre dışı kalır.

NC programlarını yalnızca düzenlemek ya da grafiksel olarak simüle etmek istiyorsanız kontrol gerilimini devreye aldıktan sonra eksenlerde referans işlemi yapmadan derhal **Programlama** ya da **Program Testi** işletim türünü seçin.

Referans işlemi yapılmamış eksenler durumunda bir referans noktasını ayarlayamaz ya da referans noktasını referans noktası tablosu üzerinden değiştiremezsiniz. Kumanda **Referans noktası aşılmış** bilgisini verir.

Referans noktaları sonradan aşılabilir. Bunun için **Manuel İşletim** işletim türünde **REF. NKT. SÜRÜŞ BAŞ** yazılım tuşuna basın.

Referans noktalarını belirtilen sırayla aşın:

- ▶ Her eksen için **NC start** tuşuna basın ya da
- > Kumanda şimdi işletime hazırdır ve **Manuel İşletim** işletim türünde bulunur.

Alternatif olarak referans noktalarını istediğiniz sırayla aşın:

- ▶ Referans noktası aşılana kadar her eksen için eksen yön tuşuna basın ve basılı tutun
- > Kumanda şimdi işletime hazırdır ve **Manuel İşletim** işletim türünde bulunur.

Referans noktasını döndürülmüş çalışma düzleminde aşma

Çalışma düzlemi hareketi(seçenek no. 8) fonksiyonu kumanda aşağıya hareket ettirmeden önce etkin durumdaysa kumanda, yeniden başlatma durumunda da fonksiyonu otomatik olarak etkinleştirir. Böylece eksen tuşları yardımıyla hareketler, döndürülmüş çalışma düzleminde gerçekleşir.

Referans noktalarının üzerinden geçilmeden önce **Çalışma düzlemi hareketi** fonksiyonunu devre dışı bırakmalısınız, aksi halde kumanda bu işlemi bir uyarıyla iptal eder. Güncel kinematikte etkinleştirilmemiş eksenlerde **Çalışma düzlemi hareketi** devre dışı bırakılmadan da referans işlemi yapılabilir, ör. bir takım kartuşu.

Diğer bilgiler: "Manuel çevirmeyi etkinleştirme", Sayfa 240

BILGI

Dikkat çarpışma tehlikesi!

Kumanda, alet ve malzeme arasında otomatik bir çarpışma kontrolü gerçekleştirmez. Yanlış ön konumlandırma ya da bileşenler arasında yetersiz mesafe olması durumunda eksenlerin referans işleminde çarpışma tehlikesi oluşur!

- Ekran bilgilerini dikkate alın
- Eksenlerin referans işleminden önce gerekirse güvenli bir konuma hareket edilmelidir
- Olası çarpışmalara dikkat edin

Makinede mutlak ölçüm cihazları bulunmuyorsa döner eksenlerin konumu onaylanmalıdır. Açılır pencerede gösterilen konum, aşağıya hareket ettirmeden önceki son konuma uygun.

Kapama

Makine el kitabını dikkate alın!
Kapatma, makineye bağlı bir fonksiyondur.

Kapama sırasında veri kaybını önlemek için kumandanın işletim sistemini belirli bir biçimde kapatmanız gerekir:

- İşletim türü: **Manuel İşletim** tuşuna basın

- **OFF** yazılım tuşuna basın

- **KAPAT** yazılım tuşuyla onaylayın
- Kumanda bir açılır pencerede **Şimdi kapatabilirsiniz** yazısını gösterirse kumandanın besleme gerilimini kesebilirsiniz

BILGI

Dikkat, veri kaybı yaşanabilir!

Çalışan işlemlerin sonlanması ve verilerin kaydedilmesi için kumandanın kapatılması gerekir. Kumandanın ana şaltere basılarak derhal kapatılması her kumanda durumunda veri kaybına yol açabilir!

- Kumanda daima kapatılmalıdır
- Ana şaltere yalnızca ekran mesajından sonra basılmalıdır

5.2 Makine ekseninin hareket ettirilmesi

Not

Makine el kitabını dikkate alın!

Eksenleri, eksen yön tuşlarıyla hareket ettirmek makineye bağlıdır.

Ekseni eksen yön tuşlarıyla hareket ettirme

- İşletim türü: **Manuel İşletim** tuşuna basın
- **Manuel işletim**, işletim türünü seçin
- Eksen yön tuşuna basın ve eksenin hareket etmesini istediğiniz süre boyunca basılı tutun
- Alternatif olarak ekseni sürekli hareket ettirme: Eksen yön tuşunu basılı tutun ve **NC Başlat** tuşuna basın
- Durdurma: **NC durdur** tuşuna basın

Her iki yöntemle birden fazla ekseni eş zamanlı hareket ettirebilirsiniz; kumanda, bu durumda hat beslemesini gösterir. Eksenleri hareket ettiren beslemeyi **F** yazılım tuşuyla değiştirin.

Diğer bilgiler: "S mil devri, F beslemesi ve M ek fonksiyonu", Sayfa 183

Makinede bir hareket görevi etkinse kumanda **STIB** (kumanda işletimde) sembolünü gösterir.

Kademeli konumlandırma

Kademeli konumlandırma sırasında kumanda bir makine eksenini belirlediğiniz adım ölçüsü kadar hareket ettirir.

Kesme için giriş aralığı 0,001 mm ila 10 mm arasındadır.

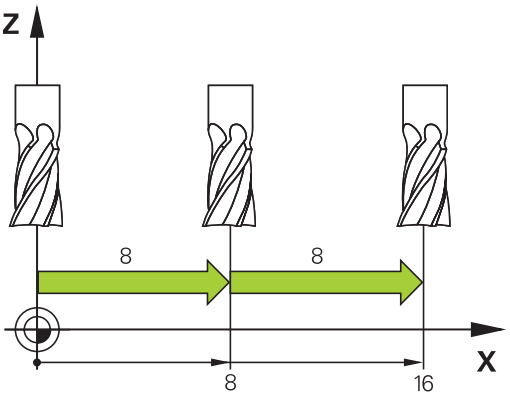

- İşletim türü: **Manuel İşletim** tuşuna veya **El. çarkı** tuşuna basın
- Yazılım tuşu çubuğuna geçiş yapın
- Kademeli konumlandırmayı seçin: **ADIM ÖLÇÜSÜ** yazılım tuşunu **AÇIK** konuma getirin
- **Lineer eksenler** sevkini girin
- **DEĞER DEVRALMAK** yazılım tuşuyla onaylayın
- Alternatif olarak **ENT** tuşuyla onaylayın
- İmleci, ok tuşuyla **Yuvarlak eksenler** üzerine konumlandırın
- **Dairesel eksenler** sevkini girin
- **DEĞER DEVRALMAK** yazılım tuşuyla onaylayın
- Alternatif olarak **ENT** tuşuyla onaylayın
- **OK** yazılım tuşuyla onaylayın
> Adım ölçüsü etkindir.
> Kumanda ayarlanmış olan değerleri üst ekran alanında gösterir.

Kademeli pozisyonlamayı kapama

- **KADEMELİ** yazılım tuşunu **KAPALI** konuma getirin

> **Adım ölçümü aralığı** menüsündeyseniz **KAPAT** yazılım tuşuyla kademeli pozisyonlamayı kapatabilirsiniz.

Elektronik el çarklarıyla hareket ettirme

⚠ TEHLIKE

Dikkat, kullanıcılar için tehlike!

Emniyetsiz bağlantı yuvaları, arızalı kablolar ve kurallara uygun olmayan kullanım neticesinde daima elektrik kaynaklı tehlikeler oluşur. Makinenin devreye alınmasıyla tehlike başlar!

- ▶ Cihazların yalnızca yetkili servis personeli tarafından bağlanmasını ya da çıkarılmasını sağlayın
- ▶ Makineyi yalnızca el çarkı bağlıyken ya da bağlantı yuvası emniyete alınmış durumdayken devreye alın

Kumanda aşağıdaki elektronik el çarkları ile hareket ettirme işlevini destekler:

- HR 510: Ekransız el çarkı, kablolu veri aktarımı
- HR 520: Ekranlı el çarkı, kablolu veri aktarımı
- HR 550FS: Ekranlı el çarkı, kablosuz veri aktarımı

Bunun dışında kumanda, HR 410 (ekransız) ve HR 420 (ekranlı) kablolu el çarklarını da destekler.

Makine el kitabını dikkate alın!

Makine üreticisi, HR 5xx el çarkları için ek fonksiyonlar kullanıma sunabilir.

Taşınabilir HR 520 ve HR 550FS el çarkları, kumandanın farklı bilgiler gösterdiği bir ekranla donatılmıştır. Ayrıca el çarkı yazılım tuşlarıyla referans noktası belirlemek veya M fonksiyonlarını girmek ve işlemek gibi önemli ayar fonksiyonlarını uygulayabilirsiniz.

El çarkını, el çarkı etkinleştirme tuşuyla etkinleştirdiğiniz anda kumanda paneli üzerinden artık kullanım mümkün olmaz. Kumanda bu durumu kontrol ekranında bir açılır pencere ile gösterir.

Bir kumandaya birden fazla el çarkı bağlandığında, kumanda panelinde el çarkı tuşu kullanılamaz. El çarkını, el çarkındaki el çarkı tuşuyla etkinleştirir veya devreden çıkarırsınız. Başka bir el çarkını seçebilmek için önce etkin el çarkının devreden çıkarılması gerekir.

> Makine el kitabını dikkate alın!
> Bu fonksiyon, makine üreticisi tarafından serbest bırakılmalı ve uyarlanmalıdır.

1 **ACİL KAPATMA** tuşu
2 Durum göstergesi ve fonksiyon seçimi için el çarkı ekranı
3 Yazılım tuşları
4 Eksen tuşları makine üreticisi tarafından eksen konfigürasyonuna uygun olarak değiştirilebilir
5 Onay tuşu
6 El çarkı hassasiyeti tanımı için ok tuşları
7 El çarkı etkinleştirme tuşu
8 Kumandanın seçilen ekseni hareket ettirdiği yön tuşu
9 Eksen yön tuşları için hızlı hareket bindirmesi
10 Mili açma (makineye bağlı fonksiyon, tuş makine üreticisi tarafından değiştirilebilir)
11 **NC tümcesi oluştur** tuşu (makineye bağlı fonksiyon, tuş makine üreticisi tarafından değiştirilebilir)
12 Mili kapatma (makineye bağlı fonksiyon, tuş makine üreticisi tarafından değiştirilebilir)
13 Özel fonksiyonlar için **CTRL** tuşu (makineye bağlı fonksiyon, bu tuş makine üreticisi tarafından değiştirilebilir)
14 **NC başlat** tuşu (makineye bağlı fonksiyon, bu tuş makine üreticisi tarafından değiştirilebilir)
15 **NC durdur** tuşu (makineye bağlı fonksiyon, bu tuş makine üreticisi tarafından değiştirilebilir)
16 El çarkı
17 Mil devir sayısı potansiyometresi
18 Besleme potansiyometresi
19 Kablo bağlantısı, HR 550 FS kablosuz el çarkında yoktur

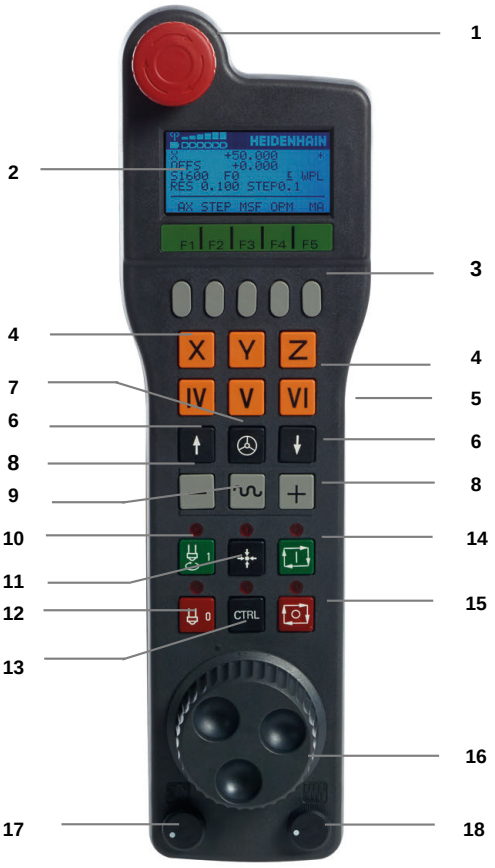

El çarkı ekranı

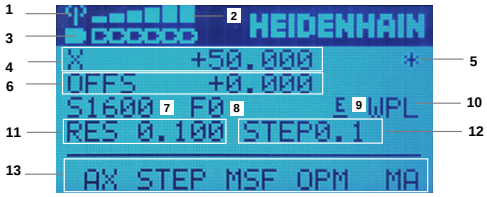

1 **Sadece HR 550FS** kablosuz el çarkında: El çarkının bağlantı aygıtında bulunup bulunmadığına veya kablosuz işletimin etkin olup olmadığına dair gösterge

2 **Sadece HR 550FS** kablosuz el çarkında: Alan kuvveti gösterimi, altı çubuk = maksimum alan kuvveti

3 **Sadece HR 550FS** kablosuz el çarkında: Akülerin şarj seviyesi, altı çubuk = maksimum şarj seviyesi. Dolum işlemi esnasında soldan sağa doğru bir çubuk hareket eder

4 **X+50.000**: Seçilen eksenin konumu

5 *****: STIB (işletimde kumanda); program akışı başlatıldı veya eksen hareket halinde

6 **OFFS +0.000**: M118'den veya global program ayarlarından ofset değerleri (seçenek no. 44)

7 **S1600**: Güncel mil devri

8 **F0**: Seçilen eksenin hareket ettirildiği güncel besleme

9 **E**: Hata mesajı oluştu

Kumandada bir hata mesajı belirirse el çarkı ekranı 3 saniye süreyle **ERROR** mesajını gösterir. Ardından **E** göstergesini, hata kumandada olduğu sürece görebilirsiniz.

10 **WPL**: 3D-ROT fonksiyonu etkin

3D-ROT menüsündeki ayara göre şunları görürsünüz:

- **VT**: Alet ekseninde hareket fonksiyonu etkin
- **WP**: Temel döndürme fonksiyonu etkin

11 **RES 0100**: Etkin el çarkı çözünürlüğü. Seçilen eksenin bir el çarkı devri sırasında kat ettiği yol

12 **STEP ON** ya da **OFF**: Kademeli konumlandırma etkin veya devre dışı. Fonksiyon etkinken kumanda, ek olarak etkin hareket kademesini gösterir

13 Yazılım tuşu çubuğu: Farklı fonksiyonların seçimi, tanım aşağıdaki bölümlerde yer almaktadır

HR 550 FS kablosuz el çarkının özellikleri

⚠ TEHLIKE

Dikkat, kullanıcılar için tehlike!

Telsiz el çarklarının kullanımı akü işletiminden ve diğer kablosuz kullanıcılardan dolayı kablolu bağlantıya göre arıza yapmaya daha fazla eğilimlidir. Güvenli işletime yönelik ön koşullara ve bilgilere uyulmaması örn. bakım ya da ayarlama çalışmaları sırasında kullanıcının tehlikeye maruz kalmasına yol açar!

- El çarkının telsiz bağlantısı diğer kablosuz kullanıcılarla üst üste binme bakımından kontrol edilmelidir
- Kumandanın bir sonraki yeniden başlatmada bir fonksiyon testi gerçekleştirmesi için el çarkını ve el çarkı yuvasını en fazla 120 saatlik işletim süresinin ardından kapatın
- Bir atölyede birden fazla telsiz el çarkı olması durumunda el çarkı bağlantısı ve ilgili el çarkı arasında belirgin atama oluşturulmalıdır (örn. renkli stiker)
- Bir atölyede birden fazla telsiz el çarkı olması durumunda makine ve ilgili el çarkı arasında belirgin atama oluşturulmalıdır (örn. fonksiyon testi)

HR 550 FS kablosuz el çarkı bir akü ile donatılmıştır. El çarkını el çarkı yuvasına koyar koymaz akü dolmaya başlar.

El çarkı yuvası HRA 551 FS ve el çarkı HR 550 FS bir arada bir fonksiyon birimi oluşturur.

HR 550 FS el çarkını, aküyü tekrar şarj etmeniz gerekmeden önce 8 saate kadar kullanabilirsiniz. Şarjı tamamen bitmiş bir el çarkının tamamen şarj edilmesi için yaklaşık 3 saat gereklidir. HR 550 FS el çarkını kullanmıyorsanız daima el çarkı yuvasına koyun. Böylece el çarkı aküsü her zaman doludur ve acil kapatma devresinde doğrudan bir temas bağlantısı bulunur.

El çarkı, el çarkı yuvasına koyulur koyulmaz dahili olarak kablo işletimine geçer. El çarkını, tamamen boşalmış olması durumunda dahi kullanabilirsiniz. İşlevselliği kablosuz işletimle aynıdır.

> El çarkı yuvasının ve el çarkının temas yerlerini, fonksiyonlarının devamlılığını sağlamak için düzenli olarak temizleyin.

Telsiz mesafesinin aktarım alanı fazlasıyla yeterli olarak ölçülmüştür. Ör. çok büyük makinelerde aktarım alanının sınırına yaklaşmanız durumunda HR 550 FS, sizi fark edilir bir titreşim alarmı ile uyarır. Bu durumda, telsiz alıcısının entegre edildiği el çarkı yuvasına olan mesafesini tekrar azaltmanız gerekir.

BILGI

Dikkat, alet ve malzeme için tehlike!

Telsiz el çarkı bir telsiz kesintisinde, akünün tamamen deşarj olması ya da bir arıza durumunda bir acil kapatma reaksiyonu tetikler. İşlem sırasındaki acil kapatma reaksiyonları alette ya da malzemede hasarlara yol açabilir!

- El çarkı kullanılmadığı zaman el çarkı bağlantısına yerleştirilmelidir
- El çarkı ile el çarkı bağlantısı arasındaki mesafe düşük tutulmalıdır (titreşim alarmı dikkate alınmalıdır)
- İşlem öncesinde el çarkı test edilmelidir

Kumanda bir acil kapatmayı tetiklediğinde el çarkını yeniden etkinleştirmeniz gerekir. Aşağıdaki işlemleri yapın:

MOD

- **MOD** tuşuna basın
- > Kumanda MOD menüsünü açar.
- **Makine ayarları** grubunu seçin

FONK- EL ÇARKINI YERLEŞTİR

- **FONKEL ÇARKINI YERLEŞTİR** yazılım tuşuna basın
- > Kumanda kablosuz el çarklarını yapılandırma için bir açılır pencere açar.
- **El çarkı başlat** butonundan telsiz el çarkını tekrar etkinleştirin
- **SON** butonuna basın

El çarkını işletime alma ve yapılandırma için MOD menüsünde buna ait bir fonksiyon mevcuttur.

Diğer bilgiler: "HR 550\FS kablosuz el çarkını yapılandırma", Sayfa 360

Hareket ettirilecek ekseni seçme

Ana eksenler X, Y ve Z gibi diğer üç adet, makine üreticisi tarafından tanımlanabilen ekseni, eksen tuşları üzerinden doğrudan etkinleştirebilirsiniz. Makine üreticiniz sanal eksen VT'yi de doğrudan boş olan eksen tuşlarından bir tanesinin üzerine koyabilir. Sanal VT ekseni, bir eksen tuşu üzerinde bulunmuyorsa yapmanız gerekenler:

- **F1** (**AX**) el çarkı yazılım tuşuna basın
- Kumanda, el çarkı ekranındaki tüm etkin eksenleri gösterir. O anda etkin olan eksen yanıp söner.
- İstediğiniz ekseni **F1** (**->**) veya **F2** (**-<**) el çarkı yazılım tuşları ile seçin ve **F3** (**OK**) el çarkı yazılım tuşuyla onaylayın

El çarkı hassasiyetinin ayarlanması

El çarkı hassasiyeti, bir eksenin el çarkı devri başına hangi yolda hareket edeceğini belirler. El çarkı hassasiyetleri, eksenin tanımlanmış el çarkı hızından ve kumanda dahilindeki hız kademesinden meydana gelir. Hız kademesi, el çarkı hızının yüzdesel oranını açıklar. Kumanda, her bir hız kademesi için bir el çarkı hassasiyeti hesaplar. Elde edilen el çarkı hassasiyetleri, el çarkı ok tuşları üzerinden doğrudan seçilebilir (yalnızca adım ölçüsü etkin olmadığında).

Hız kademelerinden, örneğin 1'den ilgili birimlere tanımlanmış bir el çarkı hızından aşağıdaki el çarkı hassasiyetleri elde edilir:

Elde edilen el çarkı hassasiyetleri;
mm/dönüş ve derece/dönüş olarak:
0,0001/0,0002/0,0005/0,001/0,002/0,005/0,01/0,02/0,05/0,1/0,2/0,5/1

Elde edilen el çarkı hassasiyetleri; inç/dönüş olarak:
0,000127/0,000254/0,000508/0,00127/0,00254/0,00508/0,0127/0,0254/0,0508/0,127/0,254/0,508

Elde edilen el çarkı hassasiyetleri için örnekler:

Tanımlanmış el çarkı hızı	Hız kademesi	Elde edilen el çarkı hassasiyeti
10	%0,01	0,001 mm/dönüş
10	%0,01	0,001 derece/dönüş
10	%0,0127	0,00005 inç/dönüş

Eksenleri hareket ettirme

- ▶ El çarkını etkinleştirme: HR 5xx üzerindeki el çarkı tuşuna basın:
- > Kumandayı şimdi sadece HR 5xx üzerinden kullanabilirsiniz. Kumanda, ekranda bilgi metni bulunan bir açılır pencere gösterir.
- ▶ Gerekirse **OPM** yazılım tuşu aracılığıyla istediğiniz işletim türünü seçin
- ▶ Gerekirse onay tuşunu basılı tutun
- ▶ El çarkı üzerinde hareket ettirmek istediğiniz ekseni seçin. Gerekirse ek eksenleri yazılım tuşları üzerinden seçin
- ▶ Etkin ekseni **+** yönünde hareket ettirin ya da
- ▶ Etkin ekseni **-** yönünde hareket ettirin
- ▶ El çarkını devre dışı bırakma: HR 5xx üzerindeki el çarkı tuşuna basın
- > Kumandayı şimdi yeniden kumanda alanından kullanabilirsiniz.

Potansiyometre ayarları

0,00005 inç/dönüş

BILGI

Dikkat, malzeme zarar görebilir

Makine kumanda paneli ile el çarkı arasında geçiş yapılırken besleme azalabilir. Bu da malzeme üzerinde görülebilir işaretlere neden olabilir.

- ▶ El çarkı ile makine kumanda paneli arasında geçiş yapmadan önce malzemeyi serbest bırakın.

El çarkı ve makine kumanda panelindeki besleme potansiyometresinin ayarları birbirinden farklı olabilir. El çarkını etkinleştirirseniz kumanda otomatik olarak el çarkının besleme potansiyometresini de etkinleştirir. El çarkını devre dışı bırakırsanız kumanda otomatik olarak makine kumanda panelinin besleme potansiyometresini de etkinleştirir.

Potansiyometreler arasında geçiş yapılırken beslemenin artmaması için besleme ya dondurulur ya da azaltılır.

Geçişten önceki besleme geçişten sonraki beslemeden büyükse kumanda beslemeyi küçük olan değere düşürür.

Geçişten önceki besleme geçişten sonraki beslemeden küçükse kumanda değeri dondurur. Bu durumda besleme potansiyometresini önceki değere geri çevirmeniz gerekir, çünkü etkinleştirilen besleme potansiyometresi ancak o zaman etki eder.

Kademeli pozisyonlama

Kademeli pozisyonlama sırasında o anda etkin olan el çarkı eksenini, sizin tarafınızdan belirlenen kademe ölçüsü kadar hareket ettirir:

- F2 (**STEP**) el çarkı yazılım tuşuna basın
- Kademeli konumlandırmayı etkinleştirin: 3 (**ON**) el çarkı yazılım tuşuna basın
- İstenen kademe ölçüsünü, **F1** veya **F2** tuşlarına basarak seçin. Mümkün olan en küçük adım ölçüsü 0,0001 mm'dir (0,00001 inç). Mümkün olan en büyük adım ölçüsü 10 mm'dir (0,3937 inç)
- Seçilen kademe ölçüsünü 4 (**AÇIK**) yazılım tuşu ile alın
- El çarkındaki **+** veya **-** tuşuyla etkin el çarkı eksenini ilgili yönde hareket ettirin

> **F1** ya da **F2** tuşunu basılı tuttuğunuzda kumanda, sayma adımını her on sayıda bir 10 faktörü ile artırır.
>
> İlave olarak **CTRL** tuşuna basıldığında sayma adımı **F1** ya da **F2** tuşlarına basıldığında 100 faktörü ile artar.

M ek fonksiyonlarını girin

- **F3** (**MSF**) el çarkı yazılım tuşuna basın
- **F1** (**M**) el çarkı yazılım tuşuna basın
- İstenen M fonksiyon numarasını, **F1** veya **F2** tuşlarına basarak seçin
- M ek fonksiyonunu **NC başlat** tuşuyla uygulayın

S mil devir sayısını girme

- **F3** (**MSF**) el çarkı yazılım tuşuna basın
- **F2** (**S**) el çarkı yazılım tuşuna basın
- İstenen devir sayısını **F1** ya da **F2** tuşlarına basarak seçin
- Yeni devir S'yi **NC başlat** tuşuyla etkinleştirin

> **F1** ya da **F2** tuşunu basılı tuttuğunuzda kumanda, sayma adımını her on sayıda bir 10 faktörü ile artırır.
>
> İlave olarak **CTRL** tuşuna basıldığında sayma adımı **F1** ya da **F2** tuşlarına basıldığında 100 faktörü ile artar.

F beslemesinin girilmesi

- **F3** (**MSF**) el çarkı yazılım tuşuna basın
- **F3** (**F**) el çarkı yazılım tuşuna basın
- İstenen beslemeyi **F1** ya da **F2** tuşlarına basarak seçin
- Yeni besleme F'yi, **F3** (**OK**) el çarkı yazılım tuşuyla kabul edin

> **F1** ya da **F2** tuşunu basılı tuttuğunuzda kumanda, sayma adımını her on sayıda bir 10 faktörü ile artırır.
>
> İlave olarak **CTRL** tuşuna basıldığında sayma adımı **F1** ya da **F2** tuşlarına basıldığında 100 faktörü ile artar.

Referans noktasının ayarlanması

Makine el kitabını dikkate alın!

Makine üreticisi bir referans noktası ayarını münferit eksenlerde kilitleyebilir.

- **F3** (**MSF**) el çarkı yazılım tuşuna basın
- **F4** (**PRS**) el çarkı yazılım tuşuna basın
- Gerekirse referans noktasının yerleştirileceği ekseni seçin
- Ekseni, **F3** (**OK**) el çarkı yazılım tuşuyla sıfırlayın veya **F1** ve **F2** el çarkı yazılım tuşları ile istenen değeri ayarlayın ve **F3** (**OK**) el çarkı yazılım tuşuyla kabul edin. **CTRL** tuşuna bir kez daha basıldığında, sayma adımı 10 değerine yükselir

Çalışma modunu değiştirme

F4 (**OPM**) el çarkı yazılım tuşu üzerinden, kumanda güncel durumu bir geçişe izin verdiği sürece el çarkı ile işletim türünü değiştirebilirsiniz.

- **F4** (**OPM**) el çarkı yazılım tuşuna basın
- El çarkı yazılım tuşları üzerinden istediğiniz işletim türünü seçin
  - MAN: **Manuel İşletim**
    MDI: **El girişi ile pozisyonlama**
    SGL: **Program akışı tekli tümce**
    RUN: **Program akışı tümce takibi**

Komple hareket tümcesi oluşturma

Makine el kitabını dikkate alın!

Makine üreticiniz **NC tümcesi oluştur** el çarkı tuşunu herhangi bir fonksiyonla donatabilir.

- **El girişi ile pozisyonlama** işletim türünü seçin
- Gerekirse kumanda klavyesindeki ok tuşları ile arkasına yeni hareket tümcesini eklemek istediğiniz NC tümcesini seçin
- El çarkını etkinleştirin
- **NC tümcesi oluştur** el çarkı tuşuna basın
> Kumanda, MOD fonksiyonu üzerinden seçilen tüm eksen pozisyonlarını içeren komple bir hareket tümcesini ekler.

Program akışı işletim türlerindeki fonksiyonlar

Program akışı işletim türlerinde aşağıdaki fonksiyonları uygulayabilirsiniz:

- **NC başlat** (**NC başlat** el çarkı tuşu)
- **NC durdur** (**NC durdur** el çarkı tuşu)
- **NC durdur** tuşuna bastıysanız: Dahili durdurma (**MOP** ve sonra **Durdur** el çarkı yazılım tuşları)
- NC-Stopp **tuşuna** bastıysanız: Eksenleri manuel hareket ettirme (**MOP** ve sonra **MAN** el çarkı yazılım tuşları)
- Eksenler, bir program kesintisi sırasında manuel hareket ettikten sonra tekrar kontura hareket etme (**MOP** ve sonra **REPO** el çarkı yazılım tuşları). Kullanım, ekran yazılım tuşlarında olduğu gibi el çarkı yazılım tuşlarıyla gerçekleşir.
  Diğer bilgiler: "Yeniden kontura seyir", Sayfa 286
- Çalışma düzlemini döndür fonksiyonunu açma ve kapatma (**MOP** ve sonra **3D** el çarkı yazılım tuşları)

5.3 S mil devri, F beslemesi ve M ek fonksiyonu

Uygulama

Manuel İşletim ve **El. çarkı** işletim türlerinde mil devir sayısı S, besleme F ve ilave fonksiyon M öğelerini yazılım tuşları üzerinden girebilirsiniz.

Diğer bilgiler: "M ve STOP ek fonksiyonlarını girin", Sayfa 300

> Makine el kitabını dikkate alın!
> Makine üreticisi, makinede hangi ek fonksiyonların kullanıma sunulacağını ve **Manuel İşletim** işletim türünde hangilerinin izinli olacağını belirler.

Değerleri girin

Mil devri S, ek fonksiyon M

Mil devir sayısını aşağıdaki gibi girin:

- **S** yazılım tuşuna basın
- Kumanda açılır pencerede **Mil devri S =** diyaloğunu gösterir.

- **1000** (mil devir sayısı) girin
- **NC başlat** tuşuyla kabul edin

Girilen **S** devir sayısı ile birlikte mil devrini **M** ek fonksiyonuyla başlatırsınız. Bir **M** ek fonksiyonunu aynı şekilde girersiniz.

Kumanda, durum göstergesinde güncel mil devir sayısını gösterir. Devir sayısı <1000 durumunda kumanda, girilen bir virgül sonrası hanesini de gösterir.

Besleme F

Beslemeyi aşağıdaki gibi girin:

- ▶ **F** yazılım tuşuna basın
- > Kumanda, bir açılır pencere gösterir.
- ▶ Beslemeyi girin

- ▶ **ENT** tuşuyla onaylayın

Besleme F için geçerli olan:

- F=0 girilmişse makine üreticisinin minimum besleme olarak tanımladığı besleme etki eder
- Girilen besleme, makine üreticisinin tanımladığı maksimum değeri aşarsa makine üreticisi tarafından tanımlanan değer etki eder
- F, bir akım kesintisinden sonra da korunur
- Kumanda hat beslemesini gösterir
  - **3D ROT** etkinken hat beslemesi, birden fazla eksenin hareketinde görüntülenir
  - **3D ROT** devre dışıyken, birden fazla eksenin aynı anda hareket ettirilmesi durumunda besleme göstergesi boştur

Kumanda, durum göstergesinde güncel beslemeyi gösterir.

- <10 değerindeki bir beslemede kumanda, girilen bir ondalık basamağı gösterir.
- <1 değerindeki bir beslemede kumanda, girilen iki ondalık basamağı gösterir.

Mil devir sayısı ve beslemeyi değiştir

S mil devir sayısı ve **F** beslemesi potansiyometreleriyle, ayarlanan değer %0 ile %150 arasında değiştirilebilir.

Besleme potansiyometresi sadece programlanmış beslemeyi azaltır, kumanda tarafından hesaplanmış beslemeyi değil.

⚙	Mil devir sayısı için olan Override, sadece kademesiz mil tahrikli makinelerde etki eder.

Besleme sınırlandırması F MAX

Makine el kitabını dikkate alın!
Besleme sınırlandırması makineye bağlıdır.

F MAX yazılım tuşuyla tüm işletim türleri için besleme hızını azaltabilirsiniz. Azaltma tüm hızlı geçişler ve besleme hareketleri için geçerlidir. Girdiğiniz değer, kapatma veya açma sonrasında etkin olarak kalır.

Bir besleme sınırlandırması etkin durumdayken kumanda, durum göstergesinde, besleme değerinin arkasında bir ünlem işareti gösterir.

Diğer bilgiler: "Genel durum göstergesi", Sayfa 67

F MAX yazılım tuşu aşağıdaki işletim türlerinde bulunur:

- **Program akışı tekli tümce**
- **Program akışı tümce takibi**
- **El girişi ile pozisyonlama**

Uygulama şekli

F MAX besleme sınırlandırmasını etkinleştirmek için aşağıdaki şekilde hareket edin:

- İşletim türü: **El girişi ile pozisyonlama** tuşuna basın

- **F MAX** yazılım tuşunu **AÇIK** konumuna getirin
- İstediğiniz maksimum beslemeyi girin

- OK yazılım tuşuna basın
> Kumanda durum göstergesinde, besleme değerinin arkasında bir ünlem işareti gösterir.

5.4 Entegre fonksiyonel güvenlik FS

Genel

HEIDENHAIN kumandalı takım tezgâhları entegre edilmiş fonksiyonel güvenlik FS veya harici güvenlik ile donatılı olabilirler. Bu bölüm yalnızca entegre fonksiyonel güvenlik FS donanımlı makinelere yöneliktir.

Makine el kitabını dikkate alın!
Makine üreticiniz HEIDENHAIN emniyet konseptini makinenize uyarlar.

Her takım tezgahı kullanıcısı tehlikeler ile karşı karşıyadır. Koruma tertibatları tehlikeli yerlere erişimi engelleseler dahi, koruma tertibatı olmadan da (örn. koruma kapağı açıkken) makinede çalışabilmek mümkün olmak zorundadır.

HEIDENHAIN güvenlik konsepti, **DIN EN ISO 13849-1** uyarınca **3. kategori, performans seviyesi d** ve **IEC 61508 (DIN EN 61508-1) uyarınca SIL 2** şartlarını sağlayan bir sistemin kurulmasını mümkün kılar.

Bu konsept, **DIN EN ISO 16090-1** (eski adı DIN EN 12417) standardına uygun güvenlikle ilgili işletim türleri sunar. Bu sayede kişilerin korunmasına yönelik geniş kapsamlı bir uygulama sağlanabilir.

HEIDENHAIN güvenlik konseptinin temeli, MC ana bilgisayar ve bir veya birden fazla CC tahrik ayar modüllerinden oluşan iki kanallı işlemci yapısıdır.

Güvenlik açısından önemli hatalar daima **tanımlanmış durma tepkileri** üzerinden **tüm tahriklerin emniyetli bir şekilde durmasına** yol açar.

Kumanda, tüm işletim türlerinde sürece etki eden iki kanallı yapıdaki güvenliğe yönelik giriş ve çıkışlar üzerinden belirli güvenlik fonksiyonlarını tetikler ve güvenli işletim durumlarına ulaşır.

Bu bölümde fonksiyonel güvenlik FS donanımlı bir kumandada ilave olarak mevcut olan fonksiyonlara dair açıklamalar bulabilirsiniz.

Güvenlik fonksiyonları

Entegre fonksiyonel güvenlik FS, kişisel güvenliğe ilişkin gereksinimleri karşılayabilmek için bir dizi standartlaştırılmış güvenlik fonksiyonu sunar. Makine üreticisi ilgili makinede fonksiyonel güvenliğin FS uygulanması için standartlaştırılmış güvenlik fonksiyonlarını kullanır.

Etkin güvenlik fonksiyonlarını fonksiyonel güvenliğin FS eksen durumunda takip edebilirsiniz.

Tanımlama	Anlamı	Kısa tanım
SS0, SS1, SS1D, SS1F, SS2	Safe Stop	Tahriklerin farklı şekillerde güvenli bir biçimde durdurulması
STO	Safe Torque Off	Motora giden enerji beslemesi kesildi. Tahriklerin beklenmedik şekilde çalışmasına karşı koruma sunar
SOS	Safe Operating Stop	İşletimin güvenli durdurulması. Tahriklerin beklenmedik şekilde çalışmasına karşı koruma sunar
SLS	Safely Limited Speed	Güvenli şekilde sınırlandırılmış hız. Tahriklerin kapı açıkken öngörülen hız sınır değerlerini aşmasını engeller
SLP	Safely Limited Position	Güvenli şekilde sınırlandırılmış pozisyon. Güvenli bir eksenin önceden verili bir alanı terk etmemesini denetler
SBC	Safe Brake Control	Motor durdurma frenlerini iki kanallı şekilde kontrol eder

Fonksiyonel güvenlik FS durum göstergeleri

Kumanda etkin olan güvenliğe ilişkin işletim türünü düşey yazılım tuşu çubuğunun üzerindeki bir simgeyle gösterir:

Sembol	Emniyete yönelik işletim türü	Kısa tanım
SOM_1	**SOM_1** işletim türü etkin	Safe operating mode 1: Otomatik mod, üretim modu
SOM_2	**SOM_2** işletim türü etkin	Safe operating mode 2: Ayarlama modu
SOM_3	**SOM_3** işletim türü etkin	Safe operating mode 3: Manuel müdahale, yalnızca uzman kullanıcılar için
SOM_4	**SOM_4** işletim türü etkin Bu fonksiyon, makine üreticisi tarafından serbest bırakılmalı ve uyarlanmalıdır.	Safe operating mode 4: Gelişmiş manuel müdahale, süreç denetimi, yalnızca uzman kullanıcılar için

Genel durum göstergesi

Fonksiyonel güvenlik FS donanımlı kumandada durum göstergesi güvenlikle ilgili ek bilgiler içerir. Kumanda, devir sayısı **S** ve besleme **F** elemanlarının ilgili etkin çalışma durumlarını genel durum göstergesinde görüntüler.

Sembol	Anlamı
F-SOS 0	Beslemenin stop durumu
S-STO 555.5	Milin stop durumu
m	Güvenli eksen, kontrol edilmedi

Ek durum göstergesi

Ek durum göstergesinin **FS** sekmesi aşağıdaki bilgileri içerir:

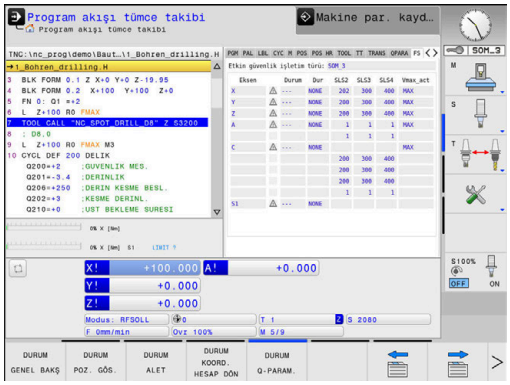

Fonksiyonel güvenlik ile ilgili bilgiler (FS sekmesi)

Yazılım tuşu	Anlamı
Doğrudan seçim imkanı yoktur	Etkin güvenlikle ilgili işletim türü
	FS ile ilgili bilgiler:

Alan	Anlamı
Eksen	Etkin kinematiğin eksenleri
Durum	Etkin güvenlik fonksiyonu
Dur	Durdurma tepkisi
SLS2	**SOM_2** modunda **SLS** için maksimum devir sayısı veya besleme değerleri
SLS3	**SOM_3** modunda **SLS** için maksimum devir sayısı veya besleme değerleri
SLS4	**SOM_4** modunda **SLS** için maksimum devir sayısı veya besleme değerleri Bu fonksiyon, makine üreticisi tarafından serbest bırakılmalı ve uyarlanmalıdır.
Vmax_act	Devir sayısı veya besleme değerleri için geçerli güncel sınırlandırma **SLS** ayarlarından veya SPLC'den alınır 999.999 değerinden büyük olan değerlerde kumanda **MAX** öğesini gösterir.

Kumanda eksenlerin kontrol durumunu bir simgeyle gösterir:

Sembol	Anlamı
✓	Eksen kontrol edilmiştir veya kontrol edilmesi zorunlu değildir.
⚠	Eksen kontrol edilmemiştir ancak güvenli çalışmayı sağlamak için kontrol edilmelidir. **Diğer bilgiler:** "Eksen pozisyonunu kontrol etme", Sayfa 190
⚠	FS ekseni denetlemiyor veya eksen güvenli olarak yapılandırılmamıştır.

Eksen pozisyonunu kontrol etme

Makine el kitabını dikkate alın!
Bu fonksiyon, makine üreticiniz tarafından uyarlanmalıdır.

Kumanda, çalıştırıldıktan sonra bir eksen konumunun, kapatıldıktan hemen sonraki konum ile aynı olup olmadığını kontrol eder. Bir sapma oluştuğunda veya FS bir değişiklik algıladığında bu eksen, pozisyon göstergesinde işaretlenir. Kumanda durum göstergesinde kırmızı bir uyarı üçgeni gösterir.

İşaretlenmiş olan eksenler kapı açıkken hareket ettirilemez. Böyle durumlarda ilgili eksenler için bir kontrol konumuna hareket etmelisiniz.

Bunun için aşağıdaki işlemleri yapın:

- ▶ **Manuel İşletim** işletim türünü seçin
- ▶ **KONTROL POZ. HAREKET** yazılım tuşuna basın
- > Kumanda, kontrol edilmemiş eksenleri gösterir.
- ▶ **EKSEN SEÇ** yazılım tuşuna basın
- ▶ Gerekirse istediğiniz ekseni yazılım tuşuyla seçin
- ▶ Alternatif **SÜR. BAŞ. MANTIĞI** yazılım tuşuna basın
- ▶ **NC başlat** tuşuna basın
- > Eksen, kontrol konumuna hareket eder.
- > Kontrol konumuna ulaşıldıktan sonra kumanda bir mesaj gösterir.
- ▶ Makine kumanda alanındaki **onay tuşuna** basın
- > Kumanda eksenleri kontrol edilmiş olarak gösterir.
- ▶ Yukarıda tarif edilen işlemi, kontrol pozisyonuna hareket ettirmek istediğiniz tüm eksenler için tekrarlayın

BILGI

Dikkat çarpışma tehlikesi!

Kumanda, alet ve malzeme arasında otomatik bir çarpışma kontrolü gerçekleştirmez. Yanlış ön konumlandırmada ya da bileşenler arasında yetersiz mesafe varsa kontrol konumuna hareket etme durumunda çarpışma tehlikesi oluşur!

- ▶ Kontrol konumlarına hareket etmeden önce gerekirse güvenli bir konuma hareket edilmelidir
- ▶ Olası çarpışmalara dikkat edin

Makine el kitabını dikkate alın!
Kontrol konumunun nerede bulunduğunu, makine üreticiniz belirler.

Besleme sınırlamasını etkinleştirme

Makine el kitabını dikkate alın!
Bu fonksiyon, makine üreticiniz tarafından uyarlanmalıdır.

Bu fonksiyon yardımıyla koruma kapısının açılması durumunda SS1 reaksiyonunun (tahriklerin güvenli şekilde durdurulması) tetiklenmesini önleyebilirsiniz.

F LIMITIERT yazılım tuşuna basılmasıyla kumanda, eksenlerin hızını ve milin ya da millerin devir sayısını makine üreticisi tarafından belirlenen değerlerle sınırlar. Sınırlama için anahtarlı şalterle güvenlikle ilgili hangi SOM_x işletim türünü seçmiş olduğunuz ölçüt alınır.

Koruma kapılarının açılmasına izin verilen SOM_1 durumunda izin verilen tek durum olduğu için etkin SOM_1 durumunda eksenler ve miller durma konumuna getirilir.

- **Manuel İşletim** türünü seçin
- Yazılım tuşu çubuğuna geçiş yapın
- Besleme sınırının açılması veya kapatılması

5.5 Referans noktası yönetimi

Not

Aşağıdaki durumlarda mutlaka referans noktası tablosunu kullanın:

- Makineniz döner eksenler (döner tezgah veya döner düğme) ile donatılmışsa ve **Çalışma düzlemi hareketi** (seçenek no. 8) ile çalışıyorsanız
- Makineniz bir başlık değiştirme sistemi ile donatılmışsa
- Bu zamana kadar eski kumandalarda REF ile ilişkili sıfır noktası tabloları ile çalıştıysanız
- Farklı eğim konumu ile kenetlenmiş birden fazla aynı malzemeyi işlemek istiyorsanız

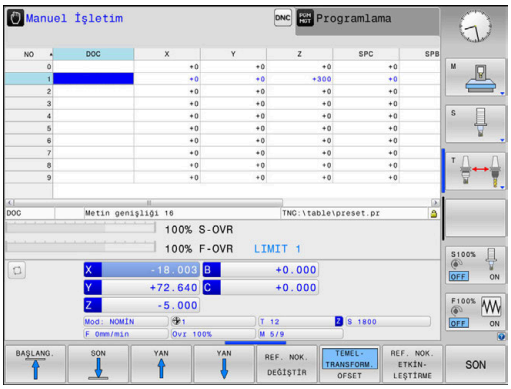

Referans noktası tablosu, istediğiniz kadar satır (referans noktası) içerebilir. Dosya büyüklüğü ve işleme hızını optimize etmek için sadece referans noktası yönetimi için ihtiyacınız olan sayıda satır kullanın.

Yeni satırları, güvenlik nedeniyle sadece referans noktası tablosu sonuna ekleyebilirsiniz.

Makine el kitabını dikkate alın!

Makine üreticiniz yeni bir satırın münferit sütunları için varsayılan değerler belirleyebilir.

Palet referans noktaları ve referans noktaları

Paletlerle çalışma yapıyorsanız referans noktası tablosunda kayıtlı referans noktalarının, etkin bir palet referans noktası ile ilgili olduğunu dikkate alın.

Diğer bilgiler: "Paletler", Sayfa 315

Referans noktası tablosunun İNÇ olarak oluşturulması ve etkinleştirilmesi

> Kumandayı **İNÇ** ölçü birimine değiştirirseniz referans noktası tablosunun ölçü birimi otomatik olarak değişmez.
>
> Ölçü birimini burada da değiştirmek isterseniz yeni bir referans noktası tablosu oluşturmanız gerekir.

İNÇ ölçü biriminde bir referans noktası tablosu oluşturmak ve etkinleştirmek için aşağıdaki gibi ilerleyin:

- ▶ **Programlama** işletim türünü seçin

PGM MGT

- ▶ Dosya yönetimini açın
- ▶ **TNC:\table** klasörünü açın
- ▶ **preset.pr** dosyasının adını ör. **preset_mm.pr** olarak değiştirin
- ▶ **preset_inch.pr** dosyası oluşturun

INCH

- ▶ **İNÇ** ölçü birimini seçin
- > Kumanda yeni, boş referans noktası tablosunu açar.
- > Kumanda, eksik bir prototip dosyasına ilişkin bir hata mesajı görüntüler.
- ▶ Hata mesajını silin

N SATIRI SONA EKLE

- ▶ Satır ekleyin, ör. on satır
- > Kumanda, satırları ekler.
- ▶ İmleci **0** satırının **ACTNO** sütununa konumlandırın
- ▶ **1** girin

ENT

- ▶ Girişi onaylayın

PGM MGT

- ▶ Dosya yönetimini açın
- ▶ **preset_inch.pr** dosyasının adını **preset.pr** olarak değiştirin
- ▶ **Manuel İşletim** işletim türünü seçin

REF. NOK. YÖNETİM

- ▶ Referans noktası yönetimini açın
- ▶ Referans noktası tablosunu kontrol edin

> Ölçü biriminin otomatik olarak değiştirilmediği diğer bir tablo, alet tablosudur.
>
> **Diğer bilgiler:** "Alet tablosunun İNÇ olarak oluşturulması ve etkinleştirilmesi", Sayfa 134

Referans noktalarının tabloya kaydı

Makine el kitabını dikkate alın!

Makine üreticisi bir referans noktası ayarını münferit eksenlerde kilitleyebilir.

Makine üreticisi referans noktası tablosu için başka bir yol belirleyebilir.

Referans noktası tablosu **PRESET.PR** adıyla standart olarak **TNC:\table** dizininde kayıtlıdır.

PRESET.PR, **Manuel İşletim** ve **El. çarkı** işletim türlerinde yalnızca **REF. NOK. DEĞİŞTİR** yazılım tuşuna bastığınızda düzenlenebilir. **PRESET.PR** referans noktası tablosunu **Programlama** işletim türünde açabilirsiniz, fakat tabloyu düzenleyemezsiniz.

Referans noktalarını ve temel dönüşleri referans noktası tablosuna kaydetmek için birden fazla seçeneğiniz mevcuttur:

- Manuel giriş
- **Manuel İşletim** ve **El. çarkı** işletim türünde tarama sistemi döngüleri üzerinden
- Otomatik modda tarama sistemi döngüleri **400** ila **405**, **14xx** ve **410** ila **419** üzerinden
  Ayrıntılı bilgi: Malzeme ve Alet İçin Ölçüm Döngülerinin Programlanması Kullanıcı El Kitabı

Kullanım bilgileri:

- 3D-ROT menüsünde, temel dönüşün **Manuel işletim** işletim türünde de etki etmesini ayarlayabilirsiniz.
  Diğer bilgiler: "Manuel çevirmeyi etkinleştirme", Sayfa 240
- Referans noktası işlemi sırasında hareketli eksenlerin konumu hareket durumu ile örtüşmelidir.
- Kumandanın referans noktası belirlemedeki davranışı **chkTiltingAxes** (No. 204601) isteğe bağlı makine parametresinin ayarına bağlıdır.
  Diğer bilgiler: "Giriş", Sayfa 204
- **PLANE RESET**, etkin 3D-ROT eksenini sıfırlamaz.
- Kumanda 0 satırındayken manuel eksen tuşları veya yazılım tuşu üzerinden en son belirlediğiniz referans noktasını daima kaydeder. Manuel yerleştirilen referans noktası etkinse kumanda, durum göstergesindeki **PR MAN(0)** metnini gösterir.

Referans noktası tablosunu kopyala

Referans noktası tablosunun başka bir dizine kopyalanmasına (veri yedekleme için) izin verilir. Yazma korumalı satırlar, kopyalanan tablolarda da yazma korumalıdır.

Kopyalanan tablodaki satır sayısını değiştirmeyin! Tabloları tekrar etkinleştirmek isterseniz bu sorunlara yol açabilir.

Başka bir dizine kopyalanan referans noktası tablosunu etkinleştirmek için tabloyu tekrar geri kopyalamanız gerekir.

Yeni bir referans noktası tablosu seçerseniz referans noktasını yeniden etkinleştirmeniz gerekir.

Referans noktalarını referans noktası tablosuna manuel olarak kaydetme

Referans noktalarını referans noktası tablosuna kaydedebilmek yapmanız gerekenler:

- ▶ **Manuel İşletim** işletim türünü seçin
- ▶ Aleti, malzemeye temas edene (sürtene) kadar dikkatlice hareket ettirin veya kronometreyi konumlandırın
- ▶ **REF. NOK. YÖNETİM** yazılım tuşuna basın
  - > Kumanda, referans noktası tablosunu açar ve imleci etkin referans noktasının satırına getirir.
- ▶ **REF. NOK. DEĞİŞTİR** yazılım tuşuna basın
  - > Kumanda, mevcut giriş imkanlarını yazılım tuşu çubuğunda gösterir.
- ▶ Değiştirmek istediğiniz satırı referans noktası tablosunda seçin (satır numarası, referans noktası numarasına uygun)
- ▶ Gerekirse referans noktası tablosunda değiştirmek istediğiniz sütunu seçin
- ▶ Yazılım tuşuyla eklenebilen giriş imkanlarından birini seçin

Giriş imkanları

Yazılım tuşu	Fonksiyon
	Aletin gerçek pozisyonunu (adaptörün) doğrudan yeni referans noktası olarak alın: Fonksiyon, referans noktasını sadece imlecin yer aldığı eksende kaydeder
REF. NOK. YENİ GİRİŞ	Aletin (adaptörün) gerçek pozisyonuna istediğiniz bir değeri atayın: Fonksiyon, referans noktasını sadece imlecin yer aldığı eksende kaydeder. İstediğiniz değeri açılır pencerede girin
REF. NOK. DÜZELTME	Tabloda hazır olarak kaydedilen referans noktasını artan şekilde kaydırın: Fonksiyon, referans noktasını sadece imlecin yer aldığı eksende kaydeder. İstediğiniz düzeltme değerini doğru ön işaret ile açılır pencerede girin. Etkin inç göstergesinde: Değeri inç olarak girin; kumanda, girilen değeri dahili olarak mm cinsine çevirir
GÜNCEL ALAN DÜZENLE	Yeni referans noktasını, kinematik hesabını yapmadan direkt girin (eksene özel). Bu fonksiyonu, sadece makineniz bir yuvarlak tezgah ile donatılmış ise ve 0'ın doğrudan girişi ile referans noktasını yuvarlak tezgahın ortasına yerleştirmek istediğinizde kullanın. Fonksiyon, değeri sadece halihazırda imlecin yer aldığı eksende kaydeder. İstediğiniz değeri açılır pencerede girin. Etkin inç göstergesinde: Değeri inç olarak girin; kumanda, girilen değeri dahili olarak mm cinsine çevirir
TEMEL-TRANSFORM. OFSET	**TEMELTRANSFORM.**/**OFSET** görünümünü seçin. **TEMELTRANSFORM.** standart görünümünde X, Y ve Z sütunları gösterilir. Makineye bağlı ek olarak SPA, SPB ve SPC sütunları gösterilir. Burada kumanda, temel devri kaydeder (Z alet ekseninde kumanda, SPC sütununu kullanır). **OFSET** görünümünde referans noktasının ofset değerleri görüntülenir.
ETKİN REF. NOK. KAYDET	Şimdi aktif olan referans noktasını seçilebilen tablo satırına kaydedin: Fonksiyon, referans noktasını tüm eksenlerde kaydeder ve ilgili tablo satırını otomatik olarak etkinleştirir. Etkin inç göstergesinde: Değeri inç olarak girin; kumanda, girilen değeri dahili olarak mm cinsine çevirir

Referans noktası tablosunu düzenleme

Yazılım tuşu	Tablo modundaki düzenleme fonksiyonu
BAŞLANG.	Tablo başını seçin
SON	Tablo sonunu seçin
YAN	Önceki tablo sayfasını seçin
YAN	Sonraki tablo sayfasını seçin
REF. NOK. DEĞİŞTİR	Referans noktası girişi ile ilgili fonksiyonları seçme
TEMEL- TRANSFORM. OFSET	Temel dönüşüm ya da eksen ofseti seçimini gösterme
REF. NOK. ETKİN- LEŞTİRME	Referans noktası tablosunun güncel olarak seçilen satır referans noktasını etkinleştirme
N SATIRI SONA EKLE	Tablo sonuna birden fazla satır ekleme
GÜNCEL DEĞER KOPYALA	Güncel işaretli alanı kopyalama
KOPYALANM DEĞER UYARLA	Kopyalanan alanı ekleme
SATIR GERİ BELİRLEME	Güncel seçili satırı sıfırlama: Kumanda, tüm sütun-lara **-** ekler
SATIR UYARLA	Tablo sonuna tekli satır ekleme
SATIR SİL	Tablo sonundaki tekli satırı silme

Referans noktalarını üzerine yazmaya karşı koruma

Referans noktası tablosunun farklı satırlarını **LOCKED** sütunu yardımıyla üzerine yazılmaya karşı koruyabilirsiniz. Referans noktası tablosunda yazma korumalı satırlar renkli olarak vurgulanır.

Yazma korumalı bir satırın üzerine manuel bir tarama sistemi döngüsüyle yazmak isterseniz bunu **OK** ile onaylamanız ve parolayı girmeniz gerekir (bir parola korumasının olması durumunda).

BILGI

Dikkat, veri kaybı yaşanabilir!

Kilitli satırlar **KİLİTLE / KİLİDİ AÇ ŞİFRE** fonksiyonu yardımıyla yalnızca seçilen şifreyle açılabilir. Unutulan şifreler sıfırlanamaz. Böylece kilitli satırlar sürekli kilitli kalır. Bu şekilde referans noktası tablosu artık sınırsız şekilde kullanılabilir durumda olmaz.

- Tercihen alternatifi **KİLİTLE / KİLİDİ AÇ** fonksiyonu yardımıyla seçin
- Şifreleri not etme

Bir referans noktasını yazmaya karşı korumak için aşağıdaki adımları uygulayın:

- **REF. NOK. DEĞİŞTİR** yazılım tuşuna basın

- **LOCKED** sütununu seçin

- **GÜNCEL ALAN DÜZENLE** yazılım tuşuna basın

Referans noktasını şifresiz koruma:

- **KİLİTLE / KİLİDİ AÇ** yazılım tuşuna basın
> Kumanda **LOCKED** sütununa bir **L** harfi yazar.

Referans noktasını bir şifreyle koruma:

- **KİLİTLE / KİLİDİ AÇ ŞİFRE** yazılım tuşuna basın
- Açılan pencerede şifreyi girin

- **OK** yazılım tuşu veya **ENT** tuşu ile onaylayın:
> Kumanda **LOCKED** sütununa **###** yazar.

Yazma korumasını kaldırma

Uyguladığınız bir yazma korumasını kaldırmak için aşağıdaki adımları uygulayın:

REF. NOK. DEĞİŞTİR

- **REF. NOK. DEĞİŞTİR** yazılım tuşuna basın

→

- **LOCKED** sütununu seçin

GÜNCEL ALAN DÜZENLE

- **GÜNCEL ALAN DÜZENLE** yazılım tuşuna basın

Şifresiz korumalı referans noktası:

KİLİTLE / KİLİDİ AÇ

- **KİLİTLE / KİLİDİ AÇ** yazılım tuşuna basın
> Kumanda, yazma korumasını kaldırır.

Referans noktası bir şifreyle korumalı:

KİLİTLE / KİLİDİ AÇ ŞİFRE

- **KİLİTLE / KİLİDİ AÇ ŞİFRE** yazılım tuşuna basın
- Açılan pencerede şifreyi girin

OK

- **OK** yazılım tuşu veya **ENT** tuşu ile onaylayın
> Kumanda, yazma korumasını kaldırır.

Referans noktasını etkinleştirin

Manuel İşletim işletim türünde referans noktasını etkinleştirin

BILGI

Dikkat, yüksek oranda maddi hasar tehlikesi!

Referans noktası tablosundaki tanımlanmamış alanlar, **0** değeriyle tanımlanmış alanlardan farklı davranır: **0** ile tanımlanmış alanlar etkinleştirme durumunda önceki değerin üzerine yazar, tanımlanmamış alanlarda önceki değer korunur.

- Bir referans noktası etkinleştirilmeden önce bütün sütunların üzerine değerlerin yazılıp yazılmadığını kontrol edin

Kullanım bilgileri:

- Referans noktası tablosundaki bir referans noktasını etkinleştirme durumunda kumanda, aktif bir sıfır noktası kaydırmasını, yansımayı, dönüşü ve ölçüm faktörünü sıfırlar.
- **Çalışma düzlemi hareketi** fonksiyonu (döngü **19** ya da **PLANE**) buna karşın etkin kalır.

- **Manuel İşletim** türünü seçin
- **REF. NOK. YÖNETİM** yazılım tuşuna basın
- Etkinleştirmek istediğiniz referans noktası numarasını seçin
- Alternatif olarak **GOTO** tuşuyla etkinleştirmek istediğiniz referans noktası numarasını seçin
- **ENT** tuşuyla onaylayın
- **REF. NOK. ETKİNLEŞTİRME** yazılım tuşuna basın
- Referans noktasını etkinleştirmeyi onaylama
> Kumanda, göstergeyi ve temel dönüşü ayarlar.
- Referans noktası tablosundan çıkış

Bir NC programındaki referans noktasını etkinleştirme

Referans noktaları tablosundaki referans noktalarını program akışı sırasında etkinleştirmek için **247** döngüsünü veya **PRESET SELECT** fonksiyonunu kullanın.

247 döngüsünde etkinleştirmek istediğiniz referans noktasının numarasını tanımlarsınız. **PRESET SELECT** fonksiyonunda etkinleştirmek istediğiniz referans noktasının numarasını veya **Doc** sütunundaki girişi tanımlarsınız.

Ayrıntılı bilgi: İşleme Döngülerinin **Programlanması** Kullanıcı El Kitabı

5.6 3D tarama sistemi olmadan referans noktası ayarlama

Not

Referans noktası ayarı durumunda kumandanın göstergesini, bilinen bir malzeme konumu koordinatına alın.

3D tarama sistemiyle tüm manuel tarama fonksiyonlarını kullanabilirsiniz.

Diğer bilgiler: "3D tarama sistemli referans noktası ayarı (seçenek no. 17)", Sayfa 229

Makine el kitabını dikkate alın!

Makine üreticisi bir referans noktası ayarını münferit eksenlerde kilitleyebilir.

Ön hazırlık

- Malzemeyi sabitleyin ve ayarlayın
- Sıfır aletini, bilinen yarıçapla değiştirin
- Kumandanın, gerçek konumları gösterdiğinden emin olun

Şaft frezesiyle referans noktasını ayarlama

- **Manuel İşletim** işletim türünü seçin

X+

Y+

Z–

- Aleti, malzemeye temas edene (sürtene) kadar dikkatlice hareket ettirin

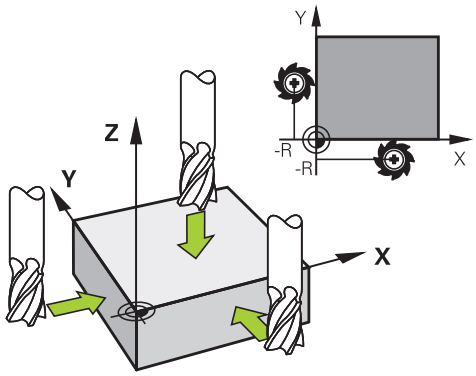

Referans noktasının bir eksende ayarlanması:

Z

- Eksen seçin
> Kumanda **REFERANS NOKTASI - BELİRLEME Z=** diyalog penceresini açar

REF. NKT. BELİRLEME

- Alternatif olarak **REF. NKT. BELİRLEME** yazılım tuşuna basın
- Her yazılım tuşu için eksen seçme

0

ENT

- Sıfır aleti, mil ekseni: Göstergeyi bilinen malzeme pozisyonuna (örn. 0) getirin veya levhanın d kalınlığını girin. Çalışma düzleminde: Alet yarıçapı dikkate alınır

Kalan eksenler için referans noktalarını aynı şekilde belirleyebilirsiniz.

Sevk ekseninde bir ön ayarlı alet kullanıyorsanız sevk ekseni göstergesini, aletin L uzunluğuna veya Z=L+d toplamına göre belirleyin.

Kullanım bilgileri:

- Kumanda, eksen tuşları üzerinden ayarlanan referans noktasını otomatik olarak referans noktası tablosunun 0 satırına kaydeder.
- Makine üreticisi bir ekseni kilitlemişse bu eksende bir referans noktası ayarlayamazsınız. İlgili eksenin yazılım tuşu görülmez.
- Kumandanın referans noktası belirlemedeki davranışı **chkTiltingAxes** (No. 204601) isteğe bağlı makine parametresinin ayarına bağlıdır.
  Diğer bilgiler: "Giriş", Sayfa 204

Mekanik tarayıcılı veya ölçme saatli tarama fonksiyonlarını kullanmak

Makinenizde bir elektronik 3D tarama sisteminin mevcut olmaması durumunda tüm manuel tarama fonksiyonlarını (istisna: kalibrasyon fonksiyonları) mekanik tarayıcılarla da ya da basitçe çizerek kullanabilirsiniz.

Diğer bilgiler: "3D tarama sistemini kullanma (seçenek no. 17)", Sayfa 204

Tarama fonksiyonu esnasında 3D tarama sistemi tarafından oluşturulan bir elektronik sinyal yerine, açılış sinyalini **tarama pozisyonunun** alınması için manuel olarak bir tuşla devreye alın.

Aşağıdaki işlemleri yapın:

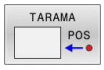

- Yazılım tuşu ile herhangi bir tarama fonksiyonunu seçin
- Mekanik tarayıcıyı, kumandanın alacağı ilk konuma hareket ettirin

- Konumu devralma: **Gerçek konumun kabulü** yazılım tuşuna basın
- > Kumanda, güncel konumu kaydeder.
- Mekanik tarayıcıyı, kumandanın alacağı sonraki konuma hareket ettirin

- Konumu devralma: **Gerçek konumun kabulü** yazılım tuşuna basın
- > Kumanda, güncel konumu kaydeder.
- Gerekirse tarayıcıyı başka konumlara da hareket ettirin ve daha önce anlatıldığı gibi devralın
- **Referans nok**: Menü penceresinde yeni referans noktasının koordinatlarını girin, **REF. NKT. BELİRLEME** ile devralın veya değerleri bir tabloya yazın
  Diğer bilgiler: "Tarama sistemi döngülerinden ölçüm değerlerinin bir sıfır noktası tablosuna yazılması", Sayfa 212
  Diğer bilgiler: "Tarama sistemi döngülerinden ölçüm değerlerinin referans noktası tablosuna yazılması", Sayfa 213
- Tarama fonksiyonunu sonlandırma: **END** tuşuna basın

> Kilitli bir eksende bir referans noktası ayarlamaya çalışırsanız kumanda, makine üreticisinin ayarlamasına göre bir uyarı ya da bir hata mesajı verir.

5.7 3D tarama sistemini kullanma (seçenek no. 17)

Giriş

Referans noktası belirleme işleminde kumandanın davranışı, isteğe bağlı makine parametresinin ayarına bağlıdır **chkTiltingAxes** (no. 204601):

- **chkTiltingAxes: NoCheck** Kumanda, döner eksenlerin güncel koordinatları ile (gerçek pozisyonlar) sizin tarafınızdan tanımlanan çevirme açılarının aynı olup olmadığını kontrol etmez.
- **chkTiltingAxes: CheckIfTilted** Kumanda, döndürülmüş etkin çalışma düzleminde, X, Y ve Z eksenlerinde referans noktası belirlenirken döner eksenlerinin güncel koordinatları ile sizin tarafınızdan tanımlanan çevirme açılarının (3D ROT menüsü) aynı olup olmadığını kontrol eder. Pozisyonlar uyuşmuyorsa kumanda, **Calisma duzlemi tutarsiz** menüsünü açar.
- **chkTiltingAxes: CheckAlways** Kumanda, döndürülmüş etkin çalışma düzleminde, X, Y ve Z eksenlerinde referans noktası belirlenirken döner eksenlerinin güncel koordinatlarının aynı olup olmadığını kontrol eder. Pozisyonlar uyuşmuyorsa kumanda, **Calisma duzlemi tutarsiz** menüsünü açar.

Kullanım bilgileri:

- Kontrol kapatılmışsa **PL** ve **ROT** tarama fonksiyonları döner eksen pozisyonunu 0 olarak hesaplar.
- Referans noktasını daima üç ana eksenin tamamına ayarlayın. Bu sayede referans noktası belirgin ve doğru şekilde tanımlanır. Bu aşamada ayrıca eksenlerin dönme konumlarıyla ortaya çıkan olası sapmaları dikkate alın.
- 3D tarama sistemi olmadan referans noktası ayarlarsanız ve pozisyonlar uyuşmazsa kumanda bir hata mesajı verir.

Makine parametresi ayarlanmamışsa kumanda, **chkTiltingAxes: CheckAlways** durumunda olduğu gibi kontrol yapar

Döndürülmüş eksenlerde tutum

Pozisyonlar uyuşmuyorsa kumanda, **Calisma duzlemi tutarsiz** menüsünü açar.

Yazılım tuşu	Fonksiyon
3D-ROT DURUMU KABUL ETME	Kumanda, 3D-ROT menüsünde **3D-ROT manuel işletimi** öğesini **Etkin** olarak ayarlar. Lineer eksenler döndürülmüş çalışma düzleminde hareket eder. **3D-ROT manuel işletimi**, siz **Aktif değil** olarak ayarlayana kadar etkin kalır.
3D-ROT DURUMU YOK SAYMA	Kumanda döndürülmüş çalışma düzlemini dikkate almaz. Tanımlanmış referans noktası sadece bu döndürülmüş durum için geçerlidir.
DÖNR EKSN. AYARLA	Kumanda, döner eksenleri 3D-ROT menüsünde olduğu şekilde konumlandırır ve **3D-ROT manuel işletimi** öğesini **Etkin** olarak belirler. **3D-ROT manuel işletimi**, siz **Aktif değil** olarak ayarlayana kadar etkin kalır.

Döner eksenlerin hizalanması

BILGI

Dikkat çarpışma tehlikesi!

Kumanda döner eksenlerin hizalanmasından önce bir çarpışma kontrolü uygulamaz. Ön konumlandırma olmadığında çarpışma tehlikesi bulunur.

- Hizalama öncesinde güvenli bir konuma yaklaşın

Döner eksenleri hizalamak için aşağıdaki şekilde ilerleyin:

- **DÖNR EKSN. AYARLA** yazılım tuşuna basın
- Gerekirse beslemeyi tanımlayın

- Gerekirse döndürme olanağını seçin
  - **NO SYM**
  - **SYM +**
  - **SYM -**

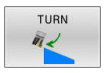

- Konumlandırma davranışı seçme

- **NC başlat** tuşuna basın
- > Kumanda eksenleri hizalar. Bu esnada döndürme çalışma düzlemi aktif olur.

Yalnızca **3D-ROT manuel işletimi** öğesini **Aktif** olarak belirlerseniz döndürme olanağını seçebilirsiniz.

Diğer bilgiler: "Manuel çevirmeyi etkinleştirme", Sayfa 240

Genel görünüm

Makine el kitabını dikkate alın!

Kumandanın makine üreticisi tarafından 3D tarama sistemlerinin kullanımı için hazırlanmış olması gerekir.

Manuel tarama sistemi fonksiyonları yalnızca tarama sistemi fonksiyonları yazılım seçeneği no. 17 ile mevcuttur.

EnDat arayüzüne sahip bir HEIDENHAIN tarama sistemi kullanırsanız tarama sistemi fonksiyonları yazılım seçeneği no. 17 otomatik olarak etkinleştirilir.

HEIDENHAIN, sadece HAIDENHAIN tarama sistemleri kullanılması durumunda tarama sistemi döngülerinin fonksiyonu için sorumluluk üstlenir.

Manuel İşletim işletim türünde aşağıdaki tarama sistemi döngülerini kullanabilirsiniz:

Yazılım tuşu	Fonksiyon	Sayfa
	3D tarama sistemini kalibre edin	214
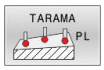	Bir düzlemin taranması üzerinde 3D temel devrini belirleme	225
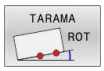	Bir düzlem üzerinden temel devrin belirlenmesi	222
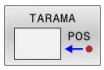	Seçilebilen bir eksende referans noktasının ayarlanması	230
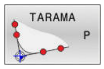	Referans noktası olarak köşenin ayarlanması	231
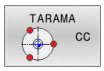	Referans noktası olarak daire merkez noktasının ayarlanması	232
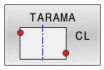	Orta eksenin referans noktası olarak ayarlanması	235
	Tarama sistemi verilerinin yönetilmesi	148

Ayrıntılı bilgi: Malzeme ve Alet İçin Ölçüm Döngülerinin Programlanması Kullanıcı El Kitabı

Ekranlı bir el çarkında sürüş hareketleri

Ekranlı bir el çarkında manuel bir tarama sistemi döngüsü sırasında kontrolün el çarkına aktarılması mümkündür.

Aşağıdaki işlemleri yapın:

- Manuel tarama sistemi döngüsünü başlatın
- Tarama sistemini birinci tarama noktasının yakınında pozisyonlandırın
- İlk tarama noktasını tarayın
- El çarkındaki el çarkını etkinleştirin
> Kumanda **Çark aktif** açılır penceresini görüntüler.
- Tarama sistemini ikinci tarama noktasının yakınında konumlandırın
- El çarkındaki el çarkını devre dışı bırakın
> Kumanda, açılır pencereyi kapatır.
- İkinci tarama noktasını tarayın
- Gerekirse referans noktasını ayarlayın
- Tarama fonksiyonunu sonlandırın

El çarkı etkinse tarama sistemi döngülerini başlatamazsınız.

Tarama sistemi denetimini bastırma

Tarama sistemi denetimini bastırma

Kumanda, tarayıcıdan stabil bir sinyal almazsa **TARAMA SİST İZLEM KAPALI** yazılım tuşu gösterilir.

Tarama sistemi denetimini devre dışı bırakmak için aşağıdaki şekilde hareket edin:

- **Manuel İşletim** işletim türünü seçin

- **TRM SİST İZL. KAPALI** yazılım tuşuna basın
- > Kumanda, tarama sistemi denetimini 30 saniye boyunca devre dışı bırakır.
- Kumandanın tarayıcıdan stabil bir sinyal alması için gerekirse tarayıcıyı hareket ettirin

Tarama sistemi denetimi devre dışı olduğu sürece kumanda **Tarama sistemi denetimi 30 saniye boyunca devre dışı** hata bildirimini gösterir. Bu hata mesajı yalnızca 30 saniye için etkin kalır.

Tarayıcı 30 saniye içerisinde stabil bir sinyal verirse tarama sistemi denetimi 30 saniyelik süre sona ermeden önce otomatik olarak etkinleştirilir ve hata mesajı silinir.

BILGI

Dikkat çarpışma tehlikesi!

Tarama sistemi denetimi devre dışıysa kumanda, çarpışma kontrolü yapmaz. Tarama sisteminin güvenli bir şekilde hareket edebilmesini sağlamanız gerekir. Hareket yönünün yanlış seçilmesiyle çarpışma tehlikesi oluşur!

- **Manuel İşletim** işletim türündeki eksenleri dikkatlice hareket ettirin

Tarama sistemi döngülerindeki fonksiyonlar

Manuel tarama sistemi döngülerinde tarama yönünün veya tarama rutininin seçilebileceği yazılım tuşları gösterilir. Hangi yazılım tuşlarının gösterileceği ilgili döngüye bağlıdır:

Yazılım tuşu	Fonksiyon
X+	Tarama yönünün seçilmesi
	Geçerli gerçek değerin uygulanması
	Deliğin (iç dairenin) otomatik olarak taranması
	Pimin (dış dairenin) otomatik olarak taranması
TARAMA CC	Daire deseni (birden fazla elemanın merkez noktası) tarama
	Delik, pim ve daire deseninde eksene paralel tarama yönünü seçin

Delik, pim ve daire deseninde otomatik tarama rutini

BILGI

Dikkat çarpışma tehlikesi!

Kumanda, tarama pimiyle otomatik bir çarpışma kontrolü uygulamaz. Kumanda, otomatik tarama işlemlerinde tarama sistemini kendi kendine tarama pozisyonlarına konumlandırır. Yanlış ön konumlandırmada ve dikkate alınmayan engeller olması durumunda çarpışma tehlikesi oluşur!

- Uygun şekilde ön konumlandırma programlayın
- Engelleri güvenlik mesafesi yardımıyla dikkate alın

Bir delik, pim veya daire desenini otomatik olarak taramak için bir tarama rutinini kullanmanız durumunda kumanda, gerekli giriş alanlarını içeren bir form açar.

Pim ölçme ve Delik ölçme formlarındaki giriş alanları

Giriş alanı	Fonksiyon
Saplama çapı? veya **Delme çapı?**	Tarama elemanının çapı (deliklerde isteğe bağlıdır)
Güvenlik mesafesi?	Düzlemdeki tarama elemanına olan mesafe
Güvenli yükseklik?	Tarayıcının mil ekseni yönünde konumlandırılması (güncel pozisyon dışında)
Başlangıç açısı?	İlk tarama işlemi açısı (0° = ana eksenin pozitif yönü, yani Z mil ekseni X+ konumundayken). Diğer tüm tarama açıları, tarama noktası sayısından kaynaklanır.
Temas noktası sayısı?	Tarama işlemi sayısı (3 - 8)
Açıklık açısı?	Tam daire (360°) veya daire dilimi (açıklık açısı<360°) tarama

Otomatik tarama rutini:

- Tarama sistemini ön konumlandırın

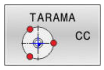

- Tarama fonksiyonunu seçin: **TARAMA CC** yazılım tuşuna basın

- Delik, otomatik olarak taranacak: **DELİK** yazılım tuşuna basın

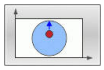

- Eksene paralel tarama yönünü seçin

- Tarama fonksiyonunu başlatın: **NC başlat** tuşuna basın
- > Kumanda, tüm ön konumlandırmaları ve tarama işlemlerini otomatik olarak gerçekleştirir.

Kumanda, pozisyona hareket etmek için tarama sistemi tablosunda tanımlanan **FMAX** beslemesini kullanır. Asıl tarama işlemi, tanımlanan **F** tarama beslemesi ile gerçekleştirilir.

Kullanım ve programlama bilgileri:

- Otomatik bir tarama rutinine başlamadan önce tarama sistemi için ilk tarama noktasının yakınında ön konumlandırma yapmanız gerekir. Bu aşamada tarama sistemini, tarama yönüne karşı güvenlik mesafesi kadar değiştirin. Güvenlik mesafesi, tarama sistemi tablosunda ve giriş formundaki değerlerin toplamına eşittir.
- Kumanda, çapı büyük olan bir iç dairede **FMAX** beslemesiyle tarama sisteminin dairesel bir yörüngede konumlandırmasını yapabilir. Bunun için giriş formuna delik çapını ve ön konumlandırma için bir güvenlik mesafesi girin. Tarama sistemini, delikte duvarın yanına güvenlik mesafesi civarına konumlandırın. Ön konumlandırma sırasında ilk tarama işleminin başlama açısını dikkate alın, örn. kumanda 0° bir başlangıç açısında önce pozitif ana eksen yönünde tarama yapar.
- Açılım açısı 360° değerine sahipse kumanda, malzeme tarama sistemini son tarama işleminden sonra, tarama fonksiyonu başlatılmadan önceki pozisyona konumlandırır.

Tarama sistemi döngüsünü seçme

▶ **Manuel İşletim** veya **El. çarkı** işletim türünü seçin

▶ Tarama fonksiyonlarını seçin:
TARAMA FONKSİYON yazılım tuşuna basın

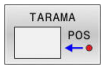

▶ Tarama sistemi döngüsünü seçin:
örn.**TARAMA POZ** yazılım tuşuna basın

> Kumanda, ekranda ilgili menüyü gösterir.

Kullanım bilgileri:

- Manuel bir tarama fonksiyonu seçerseniz kumanda tüm gerekli bilgiler ile bir form açar. Formun içeriği ilgili fonksiyona bağlıdır.
- Bazı alanlara siz de değerler girebilirsiniz. İstenen giriş alanına geçmek için ok tuşlarını kullanın. İmleçleri, sadece düzetilebilir alanlarda konumlandırabilirsiniz. Düzenlenemeyen alanlar gri renkte gösterilir.

Tarama sistemi döngülerindeki ölçüm değerlerini kaydetme

Makine el kitabını dikkate alın!
Kumandanın bu fonksiyon için üretici tarafından hazırlanmış olması gerekir.

İstenen bir tarama sistemi döngüsü uyguladıktan sonra kumanda, ölçüm değerlerini TCHPRMAN.html dosyasına yazar.

FN16DefaultPath (no. 102202) makine parametresinde bir yol belirlemediyseniz kumanda TCHPRMAN.html dosyasını doğrudan **TNC:** altında kaydeder.

Kullanım bilgileri:
- Art arda birden fazla tarama sistemi döngüsü uygularsanız kumanda, ölçüm değerlerini alt alta kaydeder.

Tarama sistemi döngülerinden ölçüm değerlerinin bir sıfır noktası tablosuna yazılması

Malzeme koordinat sistemine ölçüm değerlerini kaydetmek isterseniz **GİRİŞ SIFIR NOK TABLOSU** fonksiyonunu kullanın. Temel koordinat sistemine ölçüm değerlerini kaydetmek isterseniz **GİRİŞ REF. NOK. TABLO** fonksiyonunu kullanın.

Diğer bilgiler: "Tarama sistemi döngülerinden ölçüm değerlerinin referans noktası tablosuna yazılması", Sayfa 213

GİRİŞ SIFIR NOK TABLOSU yazılım tuşuyla kumanda, herhangi bir tarama sistemi döngüsünün uygulanmasından sonra ölçüm değerlerini bir sıfır noktası tablosuna yazabilir:

- Herhangi bir tarama fonksiyonunu uygulayın
- Referans noktasının istenilen koordinatlarını, ilgili giriş alanlarına girin (bu durum uygulanan tarama sistemi döngüsüne bağlıdır)
- Sıfır noktası numarasını **Tablodaki numara?** giriş alanına girin
- **GİRİŞ SIFIR NOK TABLOSU** yazılım tuşuna basın
> Kumanda, sıfır noktasını girilen numaranın altında belirtilen sıfır noktası tablosuna kaydeder.

Tarama sistemi döngülerinden ölçüm değerlerinin referans noktası tablosuna yazılması

> Temel koordinat sistemine ölçüm değerlerini kaydetmek isterseniz **GİRİŞ REF. NOK. TABLO** fonksiyonunu kullanın. Malzeme koordinat sistemine ölçüm değerlerini kaydetmek isterseniz **GİRİŞ SIFIR NOK TABLOSU** fonksiyonunu kullanın.
>
> **Diğer bilgiler:** "Tarama sistemi döngülerinden ölçüm değerlerinin bir sıfır noktası tablosuna yazılması", Sayfa 212

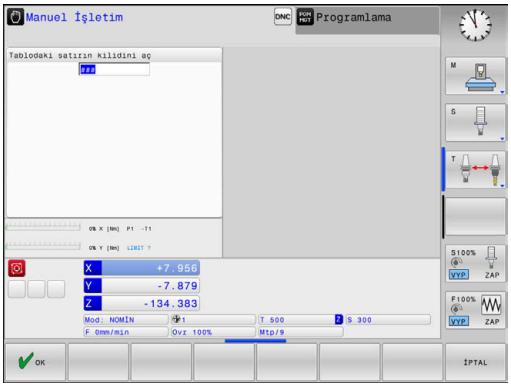

GİRİŞ REF. NOK. TABLO yazılım tuşuyla kumanda, istenilen tarama sistemi döngüsü uygulandıktan sonra ölçüm değerlerini referans noktası tablosuna kaydedebilir. Sonra ölçüm değerleri makine koordinat sistemi (REF koordinatları) baz alınarak kaydedilir. Referans noktası tablosu PRESET.PR adıyla TNC:\table\ dizininde kayıtlıdır.

- Herhangi bir tarama fonksiyonunu uygulayın
- Referans noktasının istenilen koordinatlarını, ilgili giriş alanlarına girin (bu durum uygulanan tarama sistemi döngüsüne bağlıdır)
- Referans noktası numarasını **Tablodaki numara?** giriş alanına girin
- **GİRİŞ REF. NOK. TABLO** yazılım tuşuna basın
- > Kumanda **Aktif önayarın üzerine yaz?** menüsünü açar.
- **REF. NOK. AŞIM.** yazılım tuşuna basın
- > Kumanda, sıfır noktasını girilen numaranın altında referans noktası tablosuna kaydeder.
  - Referans noktası numarası yok: Kumanda, satırı ancak **SATIR OLUŞTUR** (Satiri tabloya ekle?) yazılım tuşuna basıldıktan sonra kaydeder
  - Referans noktası numarası korumalıdır: **KİLİTLİ SATIRA GİRİŞ** yazılım tuşuna basın, güncel referans noktasının üzerine yazılır
  - Referans noktası numarası bir parola ile korunur: **KİLİTLİ SATIRA GİRİŞ** yazılım tuşuna basın ve parolayı girin, güncel referans noktasının üzerine yazılır

> Bir kilit nedeniyle tablo satırına yazmak mümkün olmazsa kumanda, bir bilgi görüntüler. Burada tarama fonksiyonu iptal edilmez.

5.8 3D tarama sistemi kalibrasyonu (seçenek no. 17)

Giriş

Bir 3D tarama sisteminin gerçek kumanda noktasını kesin olarak belirleyebilmek için tarama sistemini kalibre etmelisiniz. Aksi halde kumanda kesin ölçüm sonuçları tespit edemez.

Kullanım bilgileri:

- Tarama sistemi aşağıdaki durumlarda daima yeniden kalibre edilmelidir:
  - İşletime alma
  - Tarama kalemi kırılması
  - Tarama kalemi değişimi
  - Tarama beslemesinin değişimi
  - Örn. makinenin ısınmasından kaynaklanan düzensizlikler
  - Etkin alet ekseninin değiştirilmesi
- Kalibrasyon işleminden sonra **OK** yazılım tuşuna bastığınızda aktif tarama sisteminin kalibrasyon değerleri devralınır. Güncel alet verileri derhal etkili olur, yenilenen bir alet çağrısına gerek yok.

Kalibrasyon esnasında kumanda, tarama piminin etkin uzunluğunu ve tarama bilyesinin etkin yarıçapını tespit eder. 3D tarama sistemini kalibre etmek için makine tezgahının üzerine, yüksekliği ve iç yarıçapı bilinen bir ayar pulu veya tıpa takın.

Kumanda, uzunluk kalibrasyonu ve yarıçap kalibrasyonu için kalibrasyon döngülerine sahiptir:

- **TARAMA FONKSİYON** yazılım tuşuna basın

- Kalibrasyon döngülerini görüntüleyin: **TS AYAR.** öğesine basın
- Kalibrasyon döngüsü seçme

Kalibrasyon döngüleri

Yazılım tuşu	Fonksiyon	Sayfa
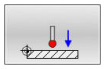	Uzunluğun kalibre edilmesi	215
	Kalibrasyon puluyla yarıçapın ve ortadan kaydırmanın tespit edilmesi	216
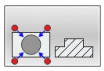	Yarıçap ve merkez ofseti pim veya kalibrasyon pimi ile belirleyin	216
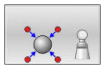	Kalibrasyon bilyesiyle yarıçapın ve ortadan kaydırmanın tespit edilmesi	216

Etkili uzunluk kalibrasyonu

HEIDENHAIN, sadece HAIDENHAIN tarama sistemleri kullanılması durumunda tarama sistemi döngülerinin fonksiyonu için sorumluluk üstlenir.

Tarama sisteminin etkili uzunluğu daima alet referans noktasına dayanır. Alet referans noktası sıklıkla bilinen adıyla mil burnunda bulunur (milin düz yüzeyi). Makine üreticiniz alet referans noktasını bundan farklı şekilde de yerleştirebilir.

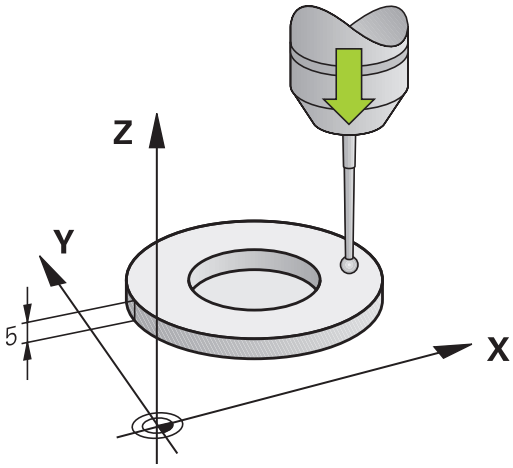

- Mil ekseninde referans noktasını, makine tezgahı için şu şekilde ayarlayın: Z=0

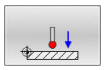

- Tarama sistemi uzunluğu için kalibrasyon fonksiyonu seçin**: TS uzunlugu ayari** yazılım tuşuna basın
  - > Kumanda güncel kalibrasyon verilerini gösterir.
  - **Uzunluk için referans?**: Ayar halkasının yüksekliğini menü penceresinde girin
  - Tarama sistemini, ayar pulu yüzeyine çok yakın bir şekilde hareket ettirin
  - Gerekli durumda hareket yönünü yazılım tuşları veya ok tuşları üzerinden değiştirin
  - Yüzey taraması: **NC başlat** tuşuna basın
  - Sonuçları kontrol edin
  - Değerleri kabul etmek için **OK** yazılım tuşuna basın
  - Kalibrasyon fonksiyonunu sonlandırmak için **İPTAL** yazılım tuşuna basın
  - > Kumanda bu kalibrasyon işlemini TCHPRMAN.html dosyasında kaydeder.

Etkin yarıçapın kalibre edilmesi ve tarama sistemi odak kaydırmasının dengelenmesi

> HEIDENHAIN, sadece HAIDENHAIN tarama sistemleri kullanılması durumunda tarama sistemi döngülerinin fonksiyonu için sorumluluk üstlenir.

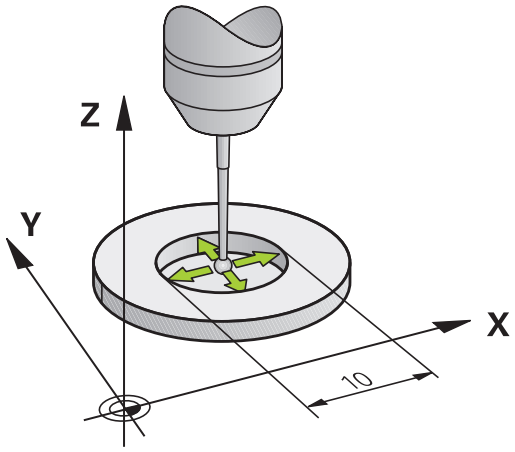

Tarama probu yarıçapı kalibrasyonunda kumanda, otomatik bir tarama rutini gerçekleştirir. İlk işlemde kumanda, kalibrasyon halkasının veya piminin ortasını belirler (kaba ölçüm) ve tarama sistemini merkeze yerleştirir. Ardından esas kalibrasyon işleminde (ince ölçüm) tarama probunun yarıçapı belirlenir. Tarama sistemiyle devrik kenar ölçümü yapılabiliyorsa ek bir işlemle merkezi ofset belirlenir.

Tarama sisteminizin oryantasyonunu yapabilecek özellikler ve bunların uygulama şekli HEIDENHAIN tarama sistemlerinde önceden tanımlanmıştır. Diğer tarama sistemleri makine üreticisi tarafından yapılandırılır.

Tarama sistemi ekseni aslında mil ekseni ile tamamen örtüşmez. Kalibrasyon fonksiyonu, tarama sistemi ekseni ile mil ekseni arasındaki kaydırmayı tersine ölçüm (180° döndürme) ile bulabilir ve hesaplama yoluyla dengeleyebilir.

> Orta kaymayı sadece uygun bir tarama sistemiyle belirleyebilirsiniz.
>
> Bir dış kalibrasyon gerçekleştirseniz tarama sistemini kalibrasyon bilyesinin veya kalibrasyon milinin üzerine ön konumlandırmanız gerekir. Tarama pozisyonlarına çarpışma olmadan hareket edilebilmesine dikkat edin.

Tarama sisteminizin nasıl yönlendirilebileceğine bağlı olarak kalibrasyon rutini farklı şekillerde yürütülür.

- Oryantasyon mümkün değil veya oryantasyon sadece tek bir yönde: Kumanda, kaba ve hassas ölçüm gerçekleştirir ve etkili tarama probu yarıçapını belirler (tool.t içinde R sütunu)
- Oryantasyon iki yönde mümkündür (ör. HEIDENHAIN kablolu tarama sistemleri): Kumanda, kaba ve hassas ölçüm yapar, tarama sistemini 180° döndürür ve başka bir tarama rutinini gerçekleştirir. Devrik kenar ölçümüyle yarıçapına ek olarak merkezi ofset (tchprobe.tp içinde CAL_OF) de belirlenir
- Herhangi bir oryantasyon mümkündür (ör. HEIDENHAIN kızılötesi tarama sistemleri): Kumanda, kaba ve hassas ölçüm yapar, tarama sistemini 180° döndürür ve başka bir tarama rutinini gerçekleştirir. Devrik kenar ölçümüyle yarıçapına ek olarak merkezi ofset (tchprobe.tp içinde CAL_OF) de belirlenir

Kalibrasyon halkası kullanarak kalibre etme

Kalibrasyon işlemini kalibrasyon halkası ile manuel olarak yaparken aşağıdaki adımları uygulayın:

- Tarama bilyesini, **Manuel İşletim** işletim türünde ayar halkası deliğine konumlandırın

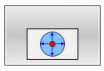

- Kalibrasyon fonksiyonunu seçme: **Halkada TS ayari** yazılım tuşuna basın
- > Kumanda güncel kalibrasyon verilerini gösterir.
- Ayar halkasının çapını girin
- Başlangıç açısını girin
- Tarama noktası sayısını girin
- Tarama: **NC başlat** tuşuna basın
- > 3D tarama sistemi, otomatik bir tarama rutiniyle tüm gerekli noktaları tarar ve etkin tarama probu yarıçapını hesaplar. Tersine ölçüm mümkünse kumanda, merkezi ofseti hesaplar.
- Sonuçları kontrol edin
- Değerleri kabul etmek için **OK** yazılım tuşuna basın
- Kalibrasyon fonksiyonunu sonlandırmak için **SON** yazılım tuşuna basın
- > Kumanda bu kalibrasyon işlemini TCHPRMAN.html dosyasında kaydeder.

Makine el kitabını dikkate alın!

Tarama bilyesi merkezi ofsetini belirlemek için kumandanın makine üreticisi tarafından hazırlanmış olması gerekir.

Bir pimle ya da kalibrasyon mandreliyle kalibrasyon

Bir pimle ya da kalibrasyon probuyla manuel kalibrasyon yaparken aşağıdaki adımları uygulayın:

- Tarama bilyesini, **Manuel İşletim** işletim türünde kalibrasyon milinin üst kısmının ortasına konumlandırın

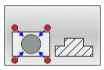

- Kalibrasyon fonksiyonunu seçme: **Tipada TS ayari** yazılım tuşuna basın
- Pimin dış çapını girin
- Güvenlik mesafesini girin
- Başlangıç açısını girin
- Tarama noktası sayısını girin
- Tarama: **NC başlat** tuşuna basın
- > 3D tarama sistemi, otomatik bir tarama rutiniyle tüm gerekli noktaları tarar ve etkin tarama probu yarıçapını hesaplar. Tersine ölçüm mümkünse kumanda, merkezi ofseti hesaplar.
- Sonuçları kontrol edin
- Değerleri kabul etmek için **OK** yazılım tuşuna basın
- Kalibrasyon fonksiyonunu sonlandırmak için **SON** yazılım tuşuna basın
- > Kumanda bu kalibrasyon işlemini TCHPRMAN.html dosyasında kaydeder.

Makine el kitabını dikkate alın!

Tarama bilyesi merkezi ofsetini belirlemek için kumandanın makine üreticisi tarafından hazırlanmış olması gerekir.

Kalibrasyon bilyesiyle kalibrasyon

Kalibrasyon işlemini kalibrasyon probuyla manuel olarak yaparken aşağıdaki adımları uygulayın:

- Tarama bilyesini, **Manuel İşletim** işletim türünde kalibrasyon bilyesinin üst kısmının ortasına konumlandırın

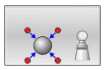

- Kalibrasyon fonksiyonunu seçme: **Bilyada TS ayari** yazılım tuşuna basın
- Probun dış çapını girin
- Güvenlik mesafesini girin
- Başlangıç açısını girin
- Tarama noktası sayısını girin
- Gerekirse uzunluk ölçümünü seçin
- Gerekirse uzunluk referansını girin
- Tarama: **NC başlat** tuşuna basın
- > 3D tarama sistemi, otomatik bir tarama rutiniyle tüm gerekli noktaları tarar ve etkin tarama probu yarıçapını hesaplar. Tersine ölçüm mümkünse kumanda, merkezi ofseti hesaplar.
- Sonuçları kontrol edin
- Değerleri kabul etmek için **OK** yazılım tuşuna basın
- Kalibrasyon fonksiyonunu sonlandırmak için **SON** yazılım tuşuna basın
- > Kumanda bu kalibrasyon işlemini TCHPRMAN.html dosyasında kaydeder.

Makine el kitabını dikkate alın!

Tarama bilyesi merkezi ofsetini belirlemek için kumandanın makine üreticisi tarafından hazırlanmış olması gerekir.

Kalibrasyon değeri göstergeleri

Kumanda, alet tablosundaki tarama sisteminin etkili uzunluğunu ve etkili yarıçapını kaydeder. Kumanda, tarama sistemi merkezi ofsetini tarama sistemi tablosuna, **CAL_OF1** (ana eksen) ve **CAL_OF2** (yan eksen) sütunlarına kaydeder. Kayıtlı değerleri görüntülemek için **TARAMA SİS TABLO** yazılım tuşuna basın.

Diğer bilgiler: "Tarama sistemi tablosu", Sayfa 148

Kalibrasyon sırasında kumanda, kalibrasyon verilerinin kaydedildiği TCHPRMAN.html protokol dosyasını otomatik olarak oluşturur.

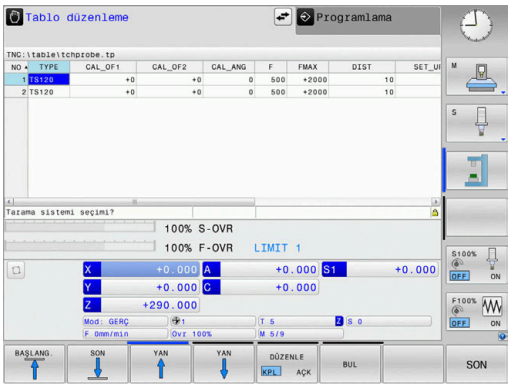

Alet tablosundaki alet numarasının ve tarama sistemi tablosundaki tarama sistemi numarasının birbirine uygun olmasına dikkat edin. Bu durum bir tarama sistemi döngüsünü otomatik işletimde mi yoksa **Manuel İşletim** türünde mi işlemek isteyip istemediğinizden bağımsız şekilde geçerlidir.

5.9 Malzeme eğim konumunun 3D tarama sistemiyle dengeleme (seçenek #17)

Giriş

Makine el kitabını dikkate alın!

Malzemenin dengesiz şekilde gerdirilmiş olmasını bir ofset (tezgah döndürme açısı) ile düzeltmek makineye bağlıdır.

HEIDENHAIN, sadece HAIDENHAIN tarama sistemleri kullanılması durumunda tarama sistemi döngülerinin fonksiyonu için sorumluluk üstlenir.

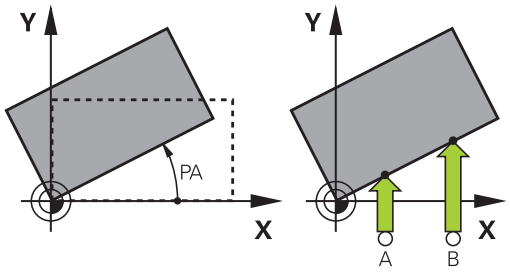

Malzemenin dengesiz şekilde gerdirilmiş olması, kumanda tarafından bir temel devir (temel devir açısı) ya da ofset (tezgah döndürme açısı) vasıtasıyla hesaplanarak düzeltilir.

Bunun için kumanda, dönme açısını bir malzeme yüzeyinin çalışma düzleminin açı referans ekseniyle kapsayacağı açının üzerine yerleştirir.

Temel devir: Kumanda ölçülen açıyı, alet yönü çevresinde rotasyon olarak yorumlar ve değerleri referans noktası tablosunun SPA, SPB ve SPC sütunlarına kaydeder.

Ofset: Kumanda, ölçülen açıyı makine koordinat sisteminde eksen bazında kaydırma olarak yorumlar değerleri referans noktası tablosunun A_OFFS, B_OFFS ya da C_OFFS sütunlarına kaydeder.

Temel devir ya da ofseti belirlemek için malzemenin bir yan yüzeyindeki iki noktayı tarayın. Noktaları taradığınız sıra, hesaplanan açıya etki eder. Tespit edilen açı, ilk tarama noktasıyla ikinci tarama noktası arasındaki açıdır. Temel devir ya da ofseti, delik veya tıpalar vasıtasıyla da tespit edebilirsiniz. Ancak bu tutarlı bir işleme düzleminin olmasını gerektirir. Temel dönüş hesaplaması giriş koordinat sisteminde (I-CS) gerçekleşir.

Aktif olarak döndürülmekte olan bir işleme düzleminde temel dönüşü belirlerken aşağıdakileri dikkate almanız gerekir:

- Döner eksenlere ait güncel koordinatlar ve tanımlanan döndürme açıları (3D-ROT menüsü) örtüşüyorsa işleme düzlemi tutarlıdır. Bu durumda temel dönüş de giriş koordinat sisteminde (I-CS) alet ekseniyle bağlantılı olarak hesaplanır.
- Döner eksenlere ait güncel koordinatlar ve tanımlanan döndürme açıları (3D-ROT menüsü) örtüşmüyorsa işleme düzlemi tutarsızdır. Bu durumda temel dönüş de malzeme koordinat sisteminde (W-CS) alet ekseniyle bağlantılı olarak hesaplanır.

Kullanım ve programlama bilgileri:

- Malzeme dengesizliğini ölçmek için tarama yönünü daima açı referans eksenine dikey olarak seçin.
- Program akışında temel devrin doğru hesaplanması için birinci hareket tümcesinde, çalışma düzleminin her iki koordinatını da programlamanız gerekir.
- Bir temel devri **PLANE** fonksiyonu ile kombine halde de kullanabilirsiniz (**PLANE AXIAL** hariç). Bu durumda önce temel devri ve sonra **PLANE** fonksiyonunu etkinleştirmelisiniz.
- Bir temel devri ya da ofseti malzemeyi taramadan da etkinleştirebilirsiniz. Bunun için ilgili giriş alanına bir değer girin ve **TEMEL DÖNME BELİRLEME** ya da **MASA DÖNMESİNİ BELİRLEME** yazılım tuşuna basın.
- Kumandanın referans noktası belirlemedeki davranışı **chkTiltingAxes** (No. 204601) makine parametresinin ayarına bağlıdır.
  Diğer bilgiler: "Giriş", Sayfa 204

Temel dönüş belirle

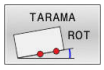

- ▶ **Rotasyon teması** yazılım tuşuna basın
- > Kumanda **Dondurme teması** menüsünü açar.
- ▶ Aşağıdaki giriş alanları gösterilir:
  - **Temel devir açısı**
  - **Ofset yuvarlak tezgah**
  - **Tablodaki numara?**
- > Kumanda duruma göre giriş alanında güncel temel devri ve ofseti gösterir.
- ▶ Tarama sistemini birinci tarama noktasının yakınında pozisyonlandırın
- ▶ Tarama yönünü ve tarama rutinini yazılım tuşu üzerinden seçin
- ▶ **NC başlat** tuşuna basın
- ▶ Tarama sistemini ikinci tarama noktasının yakınında pozisyonlandırın
- ▶ **NC başlat** tuşuna basın
- > Kumanda, temel devri ve ofseti belirler ve bunları gösterir.
- ▶ **TEMEL DÖNME BELİRLEME** yazılım tuşuna basın
- ▶ **SONU** yazılım tuşuna basın

Kumanda bu tarama işlemini TCHPRMAN.html dosyasına kaydeder.

Temel devri referans noktası tablosuna kaydedin

- ▶ Tarama işleminden sonra referans noktası numarasını, kumandanın güncel temel devri kaydetmesi gereken **Tablodaki numara?** giriş alanına girin
- ▶ **TEMEL DV. ÖN REF.NK-TAB** yazılım tuşuna basın
- > Gerekirse kumanda, **Aktif önayarın üzerine yaz?** menüsünü açar.
- ▶ **REF. NOK. AŞIM.** yazılım tuşuna basın
- > Kumanda, temel devri referans noktası tablosuna kaydeder.

Eğik malzeme konumlarını tezgah dönüşü yoluyla dengeleyin

Dengesiz bir malzeme konumunu tezgah döndürme vasıtasıyla üç şekilde dengeleyebilirsiniz:

- Torna tezgahını hizalama
- Tezgah döndürme ayarı
- Tezgah döndürmeyi referans noktası tablosuna kaydetme

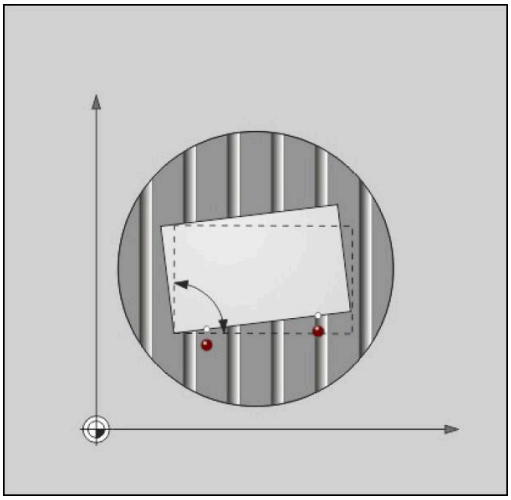

Torna tezgahını hizalama

Belirlenen dengesiz konumu torna tezgahını konumlandırarak dengeleyebilirsiniz.

> Dengeleme hareketi sırasında çarpışmaları önlemek için tezgah döndürme öncesinde tüm eksenleri önceden güvenli şekilde konumlandırın. Kumanda, tezgah döndürme öncesinde ek bir uyarı mesajı verir.

- ▶ Tarama işleminden sonra **DÖNER MASA AYARLA** yazılım tuşuna basın
- > Kumanda, uyarı mesajını açar.
- ▶ Gerekirse **OK** yazılım tuşuyla onaylayın
- ▶ **NC başlat** tuşuna basın
- > Kumanda, torna tezgahını hizalar.

Tezgah döndürme ayarı

Torna tezgahı ekseninde manuel bir referans noktası belirleyebilirsiniz.

- ▶ Tarama işleminden sonra **MASA DÖNMESİNİ BELİRLEME** yazılım tuşuna basın
- > Önceden bir temel devir ayarlanmışsa kumanda **Temel devri sıfırlama?** menüsünü açar.
- ▶ **TEML DÖNM. SİL** yazılım tuşuna basın
- > Kumanda, referans noktası tablosundaki temel devri siler ve ofseti ekler.
- ▶ Alternatif olarak **TEML DÖNM. KORU** öğesine basın
- > Kumanda, ofseti referans noktası tablosuna ekler ve ayrıca temel devir muhafaza edilir.

Tezgah döndürmeyi referans noktası tablosuna kaydetme

Torna tezgahının dengesiz konumunu referans noktası tablosunun herhangi bir satırına kaydedebilirsiniz. Kumanda, açıyı torna tezgahının ofset sütununa (örn. C ekseni için C_OFFS sütununa) kaydeder.

- ▶ Tarama işleminden sonra **MASA DÖNM. ÖN REF.NK-TAB** yazılım tuşuna basın
- > Gerekirse kumanda, **Aktif önayarın üzerine yaz?** menüsünü açar.
- ▶ **REF. NOK. AŞIM.** yazılım tuşuna basın
- > Kumanda, ofseti referans noktası tablosuna kaydeder.

Gerekirse bu sütunun görüntülenmesi için **BASIS-TRANSFORM./OFFSET** yazılım tuşuyla referans noktası tablosundaki görünümü değiştirmelisiniz.

Temel devir ve ofseti gösterme

TARAMA ROT fonksiyonunu seçerseniz kumanda **Temel devir açısı** giriş alanında temel dönüşün güncel açısını ve **Ofset yuvarlak tezgah** giriş alanında etkin ofseti gösterir.

Ayrıca kumanda, temel dönüşü ve ofseti **PROGRAM + DURUM** ekran düzeninde, **DURUM POZ. GÖS.** sekmesinde gösterir.

Kumandanın makine eksenlerini temel devire göre hareket ettirmesi durumunda durum göstergesinde temel devir için bir sembol gösterilir.

Temel devir ve ofseti kaldırma

- Tarama fonksiyonunu seçin: **TARAMA DÖN.** yazılım tuşuna basın
- **Temel devir açısı**: **0** girin
- Alternatif olarak **Ofset yuvarlak tezgah**: **0** girin
- **TEMEL DÖNME BELİRLEME** yazılım tuşuyla kabul edin
- Alternatif olarak **MASA DÖNMESİNİ BELİRLEME** yazılım tuşuyla kabul edin
- Tarama fonksiyonunu sonlandırın: **SON** yazılım tuşuna basın

3D temel dönüşü belirleme

Üç pozisyonun taranmasıyla herhangi bir eğimli yüzeyin eğim konumunu tespit edebilirsiniz. **Duzey taramasi** fonksiyonuyla bu eğik konumu tespit edebilir ve referans noktası tablosuna 3D temel dönüş olarak kaydedebilirsiniz.

Kullanım ve programlama bilgileri:

- Tarama noktalarının sırası ve konumu, kumandanın düzlemin hizalamasını nasıl hesaplayacağını belirler.
- İlk iki nokta üzerinden ana eksenin hizalamasını belirleyin. İkinci noktayı istenen ana eksenin pozitif yönünde tanımlayın. Üçüncü noktanın konumu, yan eksen ve alet ekseninin yönünü belirler. Üçüncü noktayı istenen malzeme koordinat sisteminin pozitif Y ekseninde tanımlayın.
  - 1. Nokta: Ana eksen üzerinde
  - 2. Nokta: Ana eksen üzerinde, birinci noktadan bakıldığında pozitif yönde bulunur
  - 3. Nokta: Yan eksen üzerinde, istenen malzeme koordinat sisteminin pozitif yönünde bulunur

Referans açısının isteğe bağlı girişiyle taranan düzlemin nominal hizalamasını tanımlayabilirsiniz.

Uygulama şekli

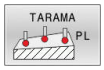

- Tarama fonksiyonunu seçin: **TARAMA PL** yazılım tuşuna basın
- > Kumanda güncel 3D temel devrini gösterir.
- Tarama sistemini birinci tarama noktasının yakınında pozisyonlandırın
- Tarama yönünü ve tarama rutinini yazılım tuşu üzerinden seçin
- Tarama: **NC başlat** tuşuna basın
- Tarama sistemini ikinci tarama noktasının yakınına konumlandırın
- Tarama: **NC başlat** tuşuna basın
- Tarama sistemini üçüncü tarama noktasının yakınına konumlandırın
- Tarama: **NC başlat** tuşuna basın.
- > Kumanda, 3D temel devrini belirler ve etkin koordinat sistemini baz alarak SPA, SPB ve SPC için değerleri gösterir.
- Gerekirse referans açısını girin

3D temel devri etkinleştirme:

- **TEMEL DÖNME BELİRLEME** yazılım tuşuna basın

3D temel devri referans noktası tablosuna kaydedin:

- **TEMEL DV. ÖN REF.NK-TAB** yazılım tuşuna basın

- Tarama fonksiyonunu sonlandırın: **SON** yazılım tuşuna basın

Kumanda, 3D temel devrini referans noktası tablosunun SPA, SPB ya da SPC sütunlarına kaydeder.

3D temel devri görüntüleme

Etkin referans noktasında bir 3D temel devri kaydedilmişse durum göstergesinde kumanda, 3D temel devri sembolünü gösterir. Kumanda, makine eksenlerini 3D temel devrine göre hareket ettirir.

3D temel devri hizalama

Makine iki adet devir eksenine sahipse ve taranan 3D temel dönüş etkinleştirilmişse 3D temel dönüşü devir eksenleri yardımıyla hizalayabilirsiniz.

BILGI

Dikkat çarpışma tehlikesi!

Kumanda döner eksenlerin hizalanmasından önce bir çarpışma kontrolü uygulamaz. Ön konumlandırma olmadığında çarpışma tehlikesi bulunur.

- Hizalama öncesinde güvenli bir konuma yaklaşın

Aşağıdaki işlemleri yapın:

- **DÖNR EKSN. AYARLA** yazılım tuşuna basın
- > Kumanda, hesaplanan eksen açısını gösterir.
- > Kumanda, dönerken çarpışma tehlikesini vurgulamak için yardım resminde bir bilgilendirmeyle uyarır.
- Beslemeyi girin

- Gerekirse çözüm seçin
- > Kumanda 3D rotasyonu etkinleştirir ve eksen açısı göstergesini günceller.

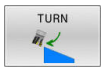

- Konumlandırma davranışı seçme

- **NC başlat** tuşuna basın
- > Kumanda eksenleri hizalar. Bu esnada döndürme çalışma düzlemi aktif olur.

Düzlemi hizaladıktan sonra ana ekseni **Tara Rot** fonksiyonuyla hizalayabilirsiniz.

3D temel devri kaldırma

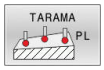

- Tarama fonksiyonunu seçin: **TARAMA PL** yazılım tuşuna basın
- Tüm açılarda 0 girin
- **TEMEL DÖNME BELİRLEME** yazılım tuşuna basın
- Tarama fonksiyonunu sonlandırın: **SON** yazılım tuşuna basın

Ofset ve 3D temel dönüş karşılaştırması

Aşağıdaki örnek iki olasılık arasındaki farkı gösterir.

Ofset	3D temel dönüş
Çıkış durumu 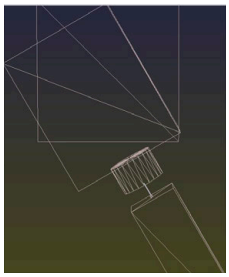 Pozisyon göstergesi: ■ Gerçek pozisyon ■ **B** = 0 ■ **C** = 0 Referans noktası tablosu: ■ **SPB** = 0 ■ **B_OFFS** = -30 ■ **C_OFFS** = +0	Çıkış durumu 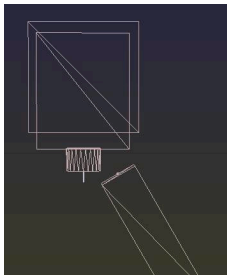 Pozisyon göstergesi: ■ Gerçek pozisyon ■ **B** = 0 ■ **C** = 0 Referans noktası tablosu: ■ **SPB** = -30 ■ **B_OFFS** = +0 ■ **C_OFFS** = +0
+Z'de hareket, döndürülmemiş durumda 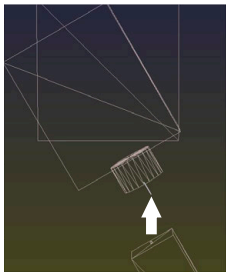	+Z'de hareket, döndürülmemiş durumda 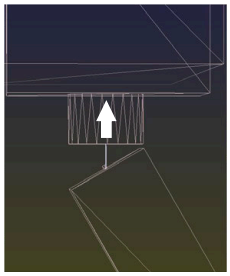
+Z'de hareket, döndürülmüş durumda **SPA+0 SPB+0 SPC+0** ile **PLANE SPATIAL** 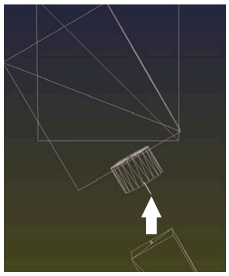 > Oryantasyon **doğru değil**!	+Z'de hareket, döndürülmüş durumda **SPA+0 SPB+0 SPC+0** ile **PLANE SPATIAL** 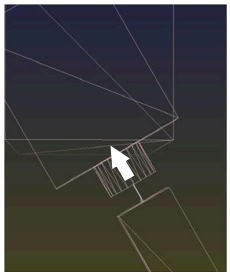 > Oryantasyon doğru! > Sonraki işleme **doğru**.

> HEIDENHAIN, bu olanağın daha esnek olması nedeniyle 3D temel dönüş kullanılmasını önerir.

5.10 3D tarama sistemli referans noktası ayarı (seçenek no. 17)

Genel bakış

Makine el kitabını dikkate alın!

Makine üreticisi bir referans noktası ayarını münferit eksenlerde kilitleyebilir.

Kilitli bir eksende bir referans noktası ayarlamaya çalışırsanız kumanda, makine üreticisinin ayarlamasına göre bir uyarı ya da bir hata mesajı verir.

Ayarlanmış malzemede referans noktasını belirleme ile ilgili fonksiyonları aşağıdaki yazılım tuşları ile seçersiniz:

Yazılım tuşu	Fonksiyon	Sayfa
	Herhangi bir eksende referans noktasının ayarlanması	230
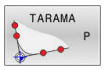	Referans noktası olarak köşenin ayarlanması	231
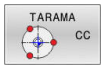	Referans noktası olarak daire merkez noktasının ayarlanması	232
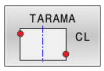	Referans noktası olarak orta eksenin ayarlanması	235

Etkin bir sıfır noktası kaydırmasında, belirlenmiş olan değer etkin referans noktasına dayanır (duruma göre **Manuel İşletim** işletim türünün manuel referans noktası). Pozisyon göstergesinde sıfır noktası kaydırması hesaplanır.

İstenilen bir eksende referans noktasını manuel olarak ayarlama

> HEIDENHAIN, sadece HAIDENHAIN tarama sistemleri kullanılması durumunda tarama sistemi döngülerinin fonksiyonu için sorumluluk üstlenir.

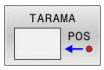

- Tarama fonksiyonunu seçin: **KONUM TARAMA** yazılım tuşuna basın
- Tarama sistemini tarama noktasının yakınına konumlandırın
- Yazılım tuşu üzerinden ekseni ve tarama yönünü seçin, örn. Z yönünde tarama
- Tarama: **NC başlat** tuşuna basın
- **Referans nok**: Nominal koordinatları girin
- **REFERANS NOKTA BELİRLEME** yazılım tuşuyla kabul edin
  Diğer bilgiler: "Tarama sistemi döngülerinden ölçüm değerlerinin bir sıfır noktası tablosuna yazılması", Sayfa 212
  Diğer bilgiler: "Tarama sistemi döngülerinden ölçüm değerlerinin referans noktası tablosuna yazılması", Sayfa 213
- Tarama fonksiyonunu sonlandırın: **SON** yazılım tuşuna basın

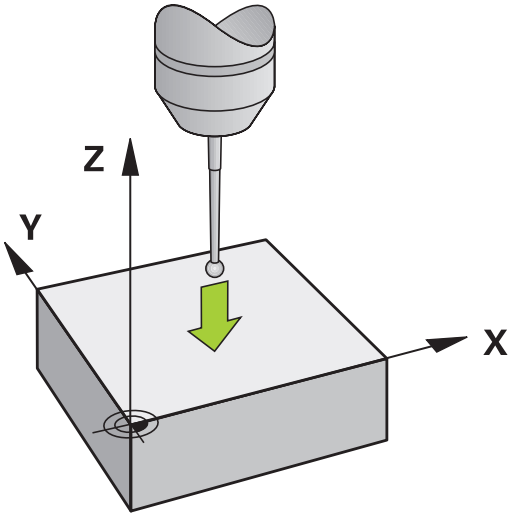

Referans noktası olarak köşe

Makine el kitabını dikkate alın!
Malzemenin dengesiz şekilde gerdirilmiş olmasını bir ofset (tezgah döndürme açısı) ile düzeltmek makineye bağlıdır.

HEIDENHAIN, sadece HAIDENHAIN tarama sistemleri kullanılması durumunda tarama sistemi döngülerinin fonksiyonu için sorumluluk üstlenir.

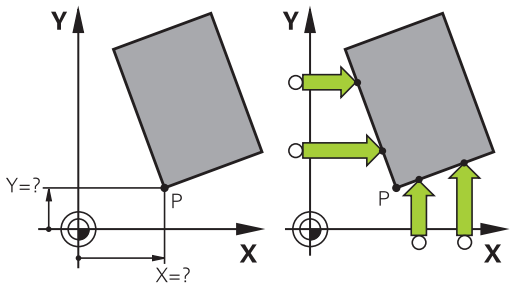

Referans noktası olarak köşe manuel tarama fonksiyonu, iki doğrunun açılarını ve kesişim noktasını tespit eder.

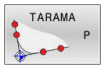

- Tarama fonksiyonunu seçin: **TARAMA P** yazılım tuşuna basın
- Tarama sistemini, ilk malzeme kenarında birinci tarama noktasının yakınında konumlandırın
- Tarama yönünü seçin: Yazılım tuşu üzerinden seçin
- Tarama: **NC başlat** tuşuna basın
- Tarama sistemini, aynı kenarda ikinci tarama noktasının yakınına konumlandırın
- Tarama: **NC başlat** tuşuna basın
- Tarama sistemini, ilk malzeme kenarında ikinci tarama noktasının yakınında konumlandırın
- Tarama yönünü seçin: Yazılım tuşu üzerinden seçin
- Tarama: **NC başlat** tuşuna basın
- Tarama sistemini, aynı kenarda ikinci tarama noktasının yakınına konumlandırın
- Tarama: **NC başlat** tuşuna basın
- **Referans nok**: Referans noktasının her iki koordinatını menü penceresine girin
- **REFERANS NOKTA BELİRLEME** yazılım tuşuyla kabul edin
  Diğer bilgiler: "Tarama sistemi döngülerinden ölçüm değerlerinin bir sıfır noktası tablosuna yazılması", Sayfa 212
  Diğer bilgiler: "Tarama sistemi döngülerinden ölçüm değerlerinin referans noktası tablosuna yazılması", Sayfa 213
- Tarama fonksiyonunu sonlandırın: **SONU** yazılım tuşuna basın

> İki doğrunun kesişim noktasını delikler veya pimler yoluyla da tespit edebilir ve referans noktası olarak ayarlayabilirsiniz.

ROT 1 yazılım tuşuyla ilk doğrunun açısını temel dönüş ya da ofset olarak etkinleştirebilir, **ROT 2** yazılım tuşuyla ikinci doğrunun açısını ya da ofsetini etkinleştirebilirsiniz.

Temel devri etkinleştirirseniz kumanda, konumları ve temel devri otomatik olarak referans noktası tablosuna yazar.

Ofseti etkinleştirirseniz kumanda, konumları ve ofseti ya da sadece konumları otomatik olarak referans noktası tablosuna yazar.

Referans noktası olarak daire merkez noktası

Referans noktası olarak delik, daire cebi, dolu silindir, pim ve daire şeklindeki adaların merkez noktasını ayarlayabilirsiniz.

İç daire:

Kumanda, dairenin iç duvarını dört koordinat ekseni yönünün tamamında tarar.

Kesintili dairelerde (yaylar) tarama yönünü istediğiniz gibi seçebilirsiniz.

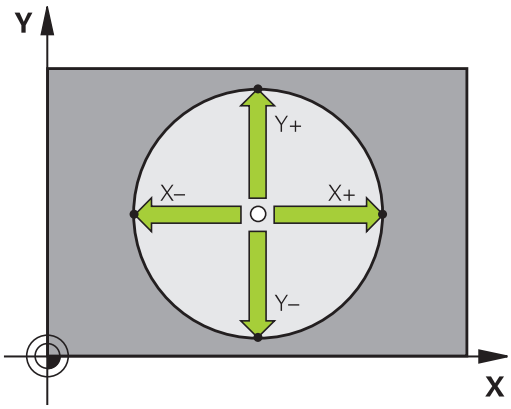

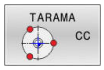

- Tarama bilyesini yaklaşık olarak daire merkezine konumlandırın
- Tarama fonksiyonunu seçin: **TARAMA CC** yazılım tuşuna basın
- İstenen tarama yönünün yazılım tuşunu seçin
- Tarama: **NC başlat** tuşuna basın. Tarama sistemi, daire iç duvarını seçilen istikamette tarar. Bu işlemi tekrarlayın. Üçüncü tarama işleminden sonra, orta noktayı hesaplayabilirsiniz (dört tarama noktası tavsiye edilir)
- Tarama işlemini sonlandırın, değerlendirme menüsüne geçin: **DĞRLNDİRME** yazılım tuşuna basın
- **Referans nok**: Menü penceresinde daire merkez noktasının her iki koordinatını girin
- **REFERANS NOKTA BELİRLEME** yazılım tuşuyla kabul edin
  Diğer bilgiler: "Tarama sistemi döngülerinden ölçüm değerlerinin bir sıfır noktası tablosuna yazılması", Sayfa 212
  Diğer bilgiler: "Tarama sistemi döngülerinden ölçüm değerlerinin referans noktası tablosuna yazılması", Sayfa 213
- Tarama fonksiyonunu sonlandırın: **SON** yazılım tuşuna basın

> Kumanda, üç tarama noktası itibariyle dış veya iç daireleri hesaplayabilir, örn. daire parçalarında. Kesin sonuçları dört tarama noktasıyla elde edebilirsiniz. Bu aşamada tarama sisteminde imkan doğrultusunda daima ortalayarak ön konumlandırma yapın.

Dış daire:

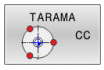

- Tarama probunu dairenin dışındaki birinci tarama noktasının yakınında konumlandırın
- Tarama fonksiyonunu seçin: **TARAMA CC** yazılım tuşuna basın
- İstenen tarama yönünün yazılım tuşunu seçin
- Tarama: **NC başlat** tuşuna basın. Tarama sistemi, daire iç duvarını seçilen istikamette tarar. Bu işlemi tekrarlayın. Üçüncü tarama işleminden sonra, orta noktayı hesaplayabilirsiniz (dört tarama noktası tavsiye edilir)
- Tarama işlemini sonlandırın, değerlendirme menüsüne geçin: **DĞRLNDİRME** yazılım tuşuna basın
- **Referans nok**: Referans noktası koordinatlarını girin
- **REFERANS NOKTA BELİRLEME** yazılım tuşuyla kabul edin
  Diğer bilgiler: "Tarama sistemi döngülerinden ölçüm değerlerinin bir sıfır noktası tablosuna yazılması", Sayfa 212
  Diğer bilgiler: "Tarama sistemi döngülerinden ölçüm değerlerinin referans noktası tablosuna yazılması", Sayfa 213
- Tarama fonksiyonunu sonlandırın: **SON** yazılım tuşuna basın

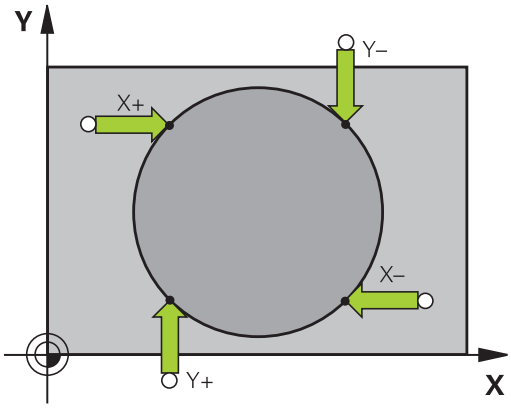

Taramadan sonra kumanda, daire merkez noktasının güncel koordinatlarını ve daire yarıçapını gösterir.

Birden fazla delik/daire tıpası üzerinden referans noktasının belirlenmesi

Manuel tarama fonksiyonu **Örnek daire**, **Daire** tarama fonksiyonunun bir parçasıdır. Münferit daireler, eksene paralel tarama işlemleriyle kaydedilebilir.

İkinci yazılım tuşu çubuğunda referans noktasının birden fazla delik veya daire pimi yoluyla ayarlanabilmesini sağlayan **TARAMA CC (örnek daire)** yazılım tuşu bulunur. Taranacak üç veya daha fazla elemanın kesişim noktasını referans noktası olarak ayarlayabilirsiniz.

Referans noktasını birden fazla deliğin/dairesel pim kesişim noktasında ayarlama:

- Tarama sistemini ön konumlandırın

Daire deseni tarama fonksiyonunu seçin

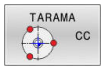

- Tarama fonksiyonunu seçin: **TARAMA CC** yazılım tuşuna basın

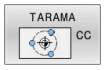

- **TARAMA CC (örnek daire)** yazılım tuşuna basın

Dairesel pim tarama

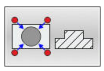

- Dairesel pim, otomatik olarak taranacak: **Pim** yazılım tuşuna basın

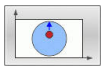

- Başlangıç açısını girin veya yazılım tuşuyla seçin

- Tarama fonksiyonunu başlatın: **NC başlat** tuşuna basın

Delik tarama

- Delik, otomatik olarak taranacak: **Delik** yazılım tuşuna basın

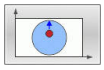

- Başlangıç açısını girin veya yazılım tuşuyla seçin

- Tarama fonksiyonunu başlatın: **NC başlat** tuşuna basın
- Geri kalan elemanlar için işlemi tekrarlayın
- Tarama işlemini sonlandırın, değerlendirme menüsüne geçin: **DĞRLNDİRME** yazılım tuşuna basın
- **Referans nok**: Menü penceresinde daire merkez noktasının her iki koordinatını girin
- **REFERANS NOKTA BELİRLEME** yazılım tuşuyla kabul edin
  Diğer bilgiler: "Tarama sistemi döngülerinden ölçüm değerlerinin bir sıfır noktası tablosuna yazılması", Sayfa 212
  Diğer bilgiler: "Tarama sistemi döngülerinden ölçüm değerlerinin referans noktası tablosuna yazılması", Sayfa 213
- Tarama fonksiyonunu sonlandırın: **SON** yazılım tuşuna basın

Referans noktası olarak orta eksen

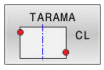

- Tarama fonksiyonunu seçin: **TARAMA CL** yazılım tuşuna basın
- Tarama sistemini birinci tarama noktasının yakınına konumlandırın
- Tarama yönünü yazılım tuşu üzerinden seçin
- Tarama: **NC başlat** tuşuna basın
- Tarama sistemini ikinci tarama noktasının yakınına konumlandırın
- Tarama: **NC başlat** tuşuna basın
- **Referans nok**: Referans noktası koordinatlarını menü penceresine girin, **REF. NKT. BELİRLEME** ile devralın veya değeri bir tabloya yazın
  Diğer bilgiler: "Tarama sistemi döngülerinden ölçüm değerlerinin bir sıfır noktası tablosuna yazılması", Sayfa 212
  Diğer bilgiler: "Tarama sistemi döngülerinden ölçüm değerlerinin referans noktası tablosuna yazılması", Sayfa 213
- Tarama fonksiyonunu sonlandırın: **SON** yazılım tuşuna basın

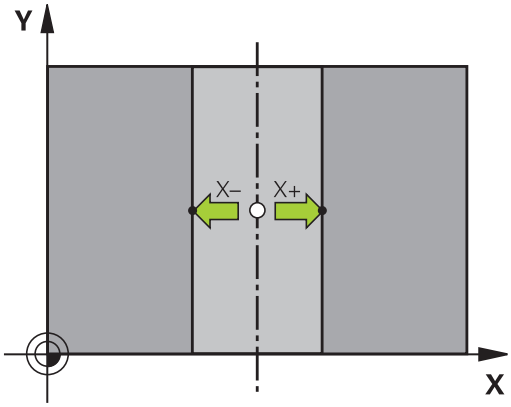

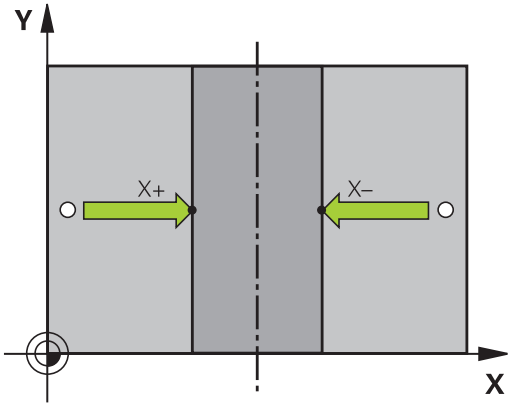

İkinci tarama noktasından sonra talep halinde değerlendirme menüsünde orta eksen konumunu ve bu şekilde referans noktası ayarlama eksenini değiştirebilirsiniz. Bu aşamada yazılım tuşları yardımıyla ana eksen, yan eksen ve alet ekseni arasında seçim yapabilirsiniz. Bu sayede bir defa belirlenmiş konumları ana eksene ve yan eksene de kaydedebilirsiniz.

3D tarama sistemi ile malzemeleri ölçme

Malzemede basit ölçümler yapmak için tarama sistemini **Manuel İşletim** ve **El. çarkı** işletim türlerinde de kullanabilirsiniz. Daha karmaşık ölçümler için çok sayıda programlanabilir tarama sistemi döngüsü mevcuttur.

Ayrıntılı bilgi: Malzeme ve Alet İçin Ölçüm Döngülerinin Programlanması Kullanıcı El Kitabı

3D tarama sistemi ile şunları belirleyebilirsiniz:

- Konum koordinatlarını ve koordinatlardan
- çalışma parçasındaki ölçüm ve açı

Hizalanmış malzemede bir pozisyon koordinatının belirlenmesi

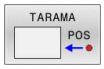

- ▶ Tarama fonksiyonunu seçin: **TARAMA POZ** yazılım tuşuna basın
- ▶ Tarama sistemini tarama noktasının yakınına konumlandırın
- ▶ Tarama yönünü ve aynı zamanda koordinatın referans aldığı ekseni seçin: İlgili yazılım tuşuna basın
- ▶ Tarama işlemini başlatın: **NC başlat** tuşuna basın
- > Kumanda, tarama noktasının koordinatını referans noktası olarak gösterir.

Çalışma düzleminde bir köşe noktası koordinatlarının belirlenmesi

Köşe noktaları koordinatlarını belirleyin.

Diğer bilgiler: "Referans noktası olarak köşe ", Sayfa 231

Kumanda, taranan köşenin koordinatlarını referans noktası olarak gösterir.

Malzeme ölçülerinin belirlenmesi

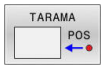

- ▶ Tarama fonksiyonunu seçin: **TARAMA POZ** yazılım tuşuna basın
- ▶ Tarama sistemini birinci tarama noktası A'nın yakınına konumlandırın
- ▶ Tarama yönünü yazılım tuşu üzerinden seçin
- ▶ Tarama: **NC başlat** tuşuna basın
- ▶ Referans noktası olarak gösterilen değeri not edin (yalnızca, daha önceden belirlenen referans noktası etkin kalırsa)
- ▶ Referans noktası: **0** girin
- ▶ Diyaloğu iptal edin: **END** tuşuna basın
- ▶ Tarama fonksiyonunu yeniden seçin: **TARAMA POZ** yazılım tuşuna basın
- ▶ Tarama sistemini ikinci tarama noktası B'nin yakınına konumlandırın
- ▶ Tarama yönünü yazılım tuşu üzerinden seçin: Aynı eksen; ancak birinci taramadaki yönün tersi.
- ▶ Tarama: **NC başlat** tuşuna basın
- > **Ölçüm değeri** göstergesinde mesafe, koordinat ekseni üzerindeki iki noktanın arasında bulunur.

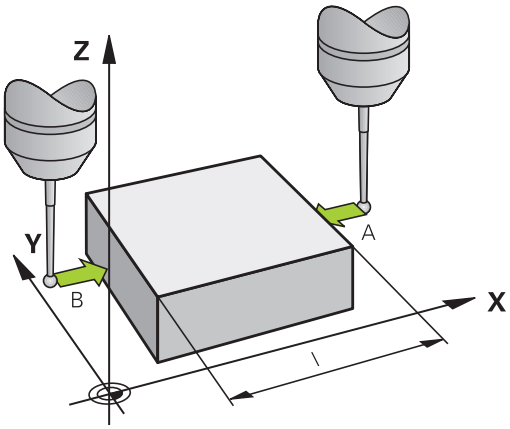

Pozisyon göstergesini tekrar uzunluk ölçümünden önceki değerlere ayarlayın

- Tarama fonksiyonunu seçin: **TARAMA POZ** yazılım tuşuna basın
- İlk tarama noktasını tekrar tarayın
- Referans noktasını not edilen değere ayarlayın
- Diyaloğu iptal edin: **END** tuşuna basın

Açı ölçümü

Bir 3D tarama sistemi ile çalışma düzlemindeki bir açıyı belirleyebilirsiniz. Açı referans noktasıyla

- Açı referans ekseni ile bir malzeme kenarı arasındaki açı veya
- iki kenar arasındaki açı ölçülür

Ölçülen açı maks. 90°'lik bir değer olarak gösterilir.

Açı referans ekseni ile bir malzeme kenarı arasındaki açının belirlenmesi

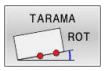

- Tarama fonksiyonunu seçin: **TARAMA ROT** yazılım tuşuna basın
- Dönme açısı: Önceden uygulanan temel dönüşü daha sonra geri yüklemek isterseniz gösterilen dönme açısını not edin
- Karşılaştırılacak olan tarafta temel dönüşü gerçekleştirin
  Diğer bilgiler: "Malzeme eğim konumunun 3D tarama sistemiyle dengeleme (seçenek #17)", Sayfa 220
- **TARAMA ROT** yazılım tuşu ile açı referans ekseni ve malzeme kenarı arasındaki açının dönme açısı olarak gösterilmesini sağlayın
- Temel dönüşü ortadan kaldırın veya baştaki temel dönüşü tekrar oluşturun
- Dönme açısını not edilen değere ayarlayın

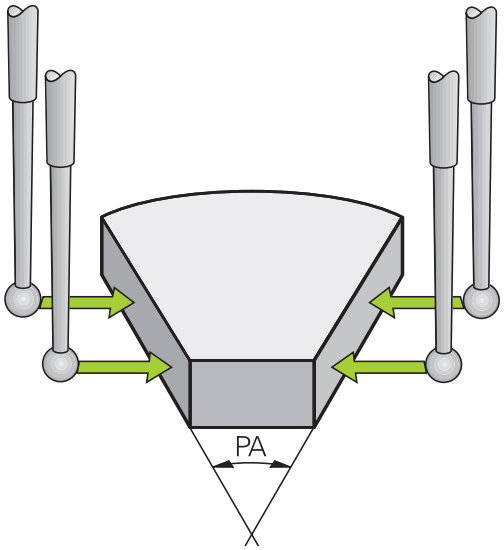

İki malzeme kenarı arasındaki açının belirlenmesi

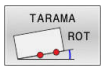

- Tarama fonksiyonunu seçin: **TARAMA ROT** yazılım tuşuna basın
- Dönme açısı: Önceden uygulanan temel dönüşü daha sonra geri yüklemek isterseniz gösterilen dönme açısını not edin
- Karşılaştırılacak olan tarafta temel dönüşü gerçekleştirin
  Diğer bilgiler: "Malzeme eğim konumunun 3D tarama sistemiyle dengeleme (seçenek #17)", Sayfa 220
- İkinci tarafı da temel devirde olduğu gibi tarayın; bu durumda dönme açısını 0 olarak ayarlamayın
- **TARAMA ROT** yazılım tuşuyla malzeme kenarları arasındaki açı PA'nın dönme açısı olarak gösterilmesini sağlayın
- Temel devri kaldırın ya da önceki temel devri tekrar oluşturun: Dönme açısını not alınan değere getirin

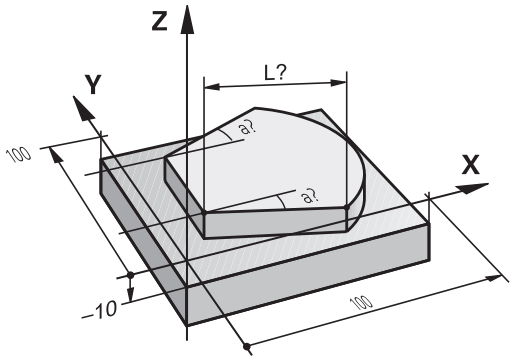

5.11 Döndürme:manuel modİşleme düzlemi döndürme (seçenek no. 8)

Uygulama, çalışma şekli

Makine el kitabını dikkate alın!

Çalışma düzlemi hareketi fonksiyonları makine üreticisi tarafından kumandaya ve makineye uyarlanır.

Aynı şekilde makine üreticisi programlanan açıların kumanda tarafından döner eksen koordinatları olarak mı (eksen açısı) ya da eğik bir düzlemin (hacimsel açı) açı bileşenleri olarak mı yorumlanacağını belirler.

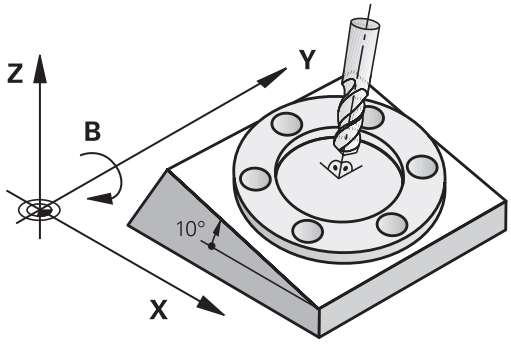

Kumanda, döner başlıklı ve döner tezgahlı takım tezgahlarındaki çalışma düzleminin hareket işlemini destekler. Tipik kullanımlar örn. eğimli delikler veya mekanda eğimli duran konturlardır. Çalışma düzlemi, burada daima etkin sıfır noktası kadar döndürülür. Alışılmış şekilde ana düzlemde (örn. X/Y düzlemi) çalışması programlanır, aynı şekilde ana düzleme çevrilen düzlemde uygulanır.

Çalışma düzlemini döndürmek için üç fonksiyon kullanıma sunulmuştur:

- **3D ROT** yazılım tuşuyla **Manuel İşletim** ve **El. çarkı** işletim türlerinde manuel döndürme
  Diğer bilgiler: "Manuel çevirmeyi etkinleştirme", Sayfa 240
- Kontrollü döndürme, NC programında döngü **19 CALISMA DUZLEMI**
  Ayrıntılı bilgi: İşleme Döngülerinin **Programlanması** Kullanıcı El Kitabı
- Kontrollü döndürme, NC programında **PLANE** fonksiyonu **Diğer bilgiler:** Açık Metin ve DIN/ISO Programlama kullanıcı el kitapları

Çalışma düzleminin döndürülmesine yönelik kumanda fonksiyonları, koordinat dönüşümleridir. Burada çalışma düzlemi daima alet eksenine dik konumda durur.

Makine tipleri

Kumanda, işleme düzlemini döndürürken iki makine tipi ayırt eder:

Döner tezgahlı makine

- Malzemeyi, döndürme tezgahını uygun pozisyona getirerek (örn. bir L tümcesiyle) istenen çalışma konumuna getirmeniz gerekir
- Dönüştürülen alet ekseninin konumu, makine koordinat sistemine göre **değişmez**. Tezgahı (malzemeyi) örn. 90° çevirirseniz koordinat sistemi beraberinde **dönmez**. **Manuel İşletim** türünde Z + eksen yönü tuşuna basarsanız alet Z+ yönünde hareket eder
- Kumanda, etkin koordinat sisteminin hesabı için sadece ilgili döner tezgahın mekanik ofsetlerini, bilinen adıyla dönüştürülebilir parçaları dikkate alır

Döner başlıklı makine

- Aleti, döner kafayı uygun pozisyona getirerek (örn. bir L tümcesi ile) istenen çalışma konumuna getirmeniz gerekir
- Döndürülen (dönüştürülen) alet ekseninin konumu, makine koordinat sistemine göre değişir: Makinenizin döner başlığını (aleti) örn. B ekseninde +90° çevirirseniz koordinat sistemi de beraberinde döner. **Manuel İşletim** türünde Z+ eksen yönü tuşuna basarsanız alet, makine koordinat sisteminin X+ yönünde hareket eder
- Kumanda, etkin koordinat sistemi hesabı için döner başlığın (taşınan parçalar) mekanik ofsetlerini ve aletin döndürülmesiyle oluşan kaymaları dikkate alır (3D alet uzunluğu düzeltmesi)

Kumanda **Çalışma düzlemi hareketi** fonksiyonunu yalnızca Z mil ekseni ile bağlantılı olarak destekler.

Çevrilen sistemde pozisyon göstergesi

Durum alanında gösterilen pozisyonlar (**NOMİNAL** ve **GERÇEK**) döndürülmüş koordinat sistemini baz alır.

CfgDisplayCoordSys (no. 127501) makine parametresiyle makine üreticisi durum göstergesinin hangi koordinat sisteminde etkin bir sıfır noktası kaydırması göstereceğini belirler.

Çalışma düzlemini çevir'de sınırlamalar

- Çalışma düzlemini döndür fonksiyonu etkinse **Gerçek değer kabulü** fonksiyonuna izin verilmez
- PLC konumlanmaya (makine üreticisi tarafından belirlenmiş) izin verilmemiştir

Manuel çevirmeyi etkinleştirme

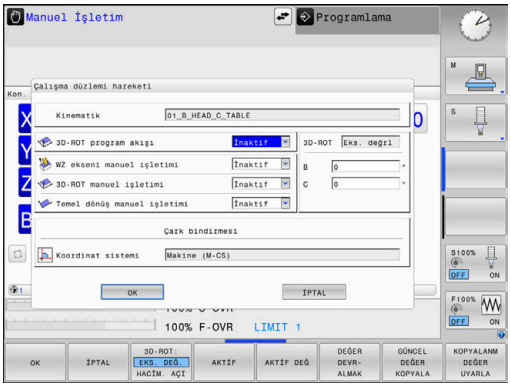

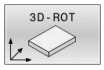

- **3D ROT** yazılım tuşuna basın
- > Kumanda **Çalışma düzlemi hareketi** açılır penceresini açar.

- İmleci ok tuşuyla istediğiniz fonksiyon üzerine konumlandırın
  - **WZ ekseni manuel işletimi**
  - **3D-ROT manuel işletimi**
  - **Temel dönüş manuel işletimi**

- **AKTİF** yazılım tuşuna basın

- Gerekirse imleci, ok tuşuyla istediğiniz döner eksene konumlandırın

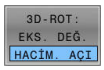

- Gerekirse **3D-ROT: EKS. DEĞ. HACMS AÇI** yazılım tuşuna basın
- > Kumanda, giriş alanlarını hacimsel açıya geçirir.
- Gerekirse çevirme açısını girin

- **END** tuşuna basın
- > Girdi sonlandırıldı.

> **3D-ROT manuel işletimi** öğesini **Aktif** olarak ayarlarsanız **3D-ROT: EKS. DEĞ. HACMS AÇI** yazılım tuşunu kullanarak değerlerin, eksen değerleri mi yoksa hacimsel açı olarak mı etki edeceğini seçebilirsiniz.

WZ ekseni manuel işletimi

> Makine el kitabını dikkate alın!
> Bu fonksiyonu makine üreticiniz devreye alır.

Alet ekseninde hareket fonksiyonu etkinse kumanda, durum göstergesinde sembolünü gösterir.

Sadece alet ekseni yönünde hareket ettirebilirsiniz. Kumanda diğer tüm eksenleri kilitler.

Sürüş hareketi **T-CS** alet koordinat sisteminde etki eder.

Diğer bilgiler: "Alet koordinat sistemi T-CS", Sayfa 123

3D-ROT manuel işletimi

3D-ROT fonksiyonu etkinse kumanda, durum göstergesinde sembolünü gösterir.

Tüm eksenler döndürülmüş çalışma düzleminde hareket eder.

Referans noktası tablosunda ek olarak bir temel dönüş veya 3D temel dönüş kaydedilmişse bunlar otomatik olarak dikkate alınır.

Sürüş hareketleri **WPL-CS** çalışma düzlemi koordinat sisteminde etki eder.

Diğer bilgiler: "Çalışma düzlemi koordinat sistemi WPL-CS", Sayfa 121

Temel dönüş manuel işletimi

Temel dönüş etkinse kumanda, durum göstergesinde sembolünü gösterir.

Referans noktası tablosunda bir temel dönüş veya bir 3D temel dönüş kaydedilmişse kumanda ek olarak ilgili sembolü gösterir.

> **Temel dönüş manuel işletimi** aktifse etkin bir temel dönüş veya 3D temel dönüşü eksenlerin manuel hareketinde dikkate alınır. Kumanda durum göstergesinde iki sembol gösterir.

Sürüş hareketleri **W-CS** malzeme koordinat sisteminde etki eder.

Diğer bilgiler: "Malzeme koordinat sistemi W-CS", Sayfa 119

3D-ROT program akışı

Çalışma düzlemi hareketi fonksiyonunu **Program akışı** işletim türü için etkinleştirirseniz girilen döndürme açısı işlenecek NC programının ilk NC tümcesinden itibaren geçerli olur.

NC programında **19 CALISMA DUZLEMI** döngüsünü veya **PLANE** fonksiyonunu kullandığınızda, orada tanımlanan açı değerleri etki eder. Kumanda, pencerede girilen açı değerlerini 0 olarak ayarlar.

> Kumanda, döndürme sırasında aşağıdaki **dönüşüm türlerini** kullanır:
> - **COORD ROT**
> - Daha önce bir **PLANE** fonksiyonu **COORD ROT** ile işlendiğinde
> - **PLANE RESET** sonrasında
> - **CfgRotWorkPlane** (No. 201200) makine parametresinin makine üreticisi tarafından gerekli biçimde yapılandırılması durumunda
> - **TABLE ROT**
> - Daha önce bir **PLANE** fonksiyonu **TABLE ROT** ile işlendiğinde
> - **CfgRotWorkPlane** (No. 201200) makine parametresinin makine üreticisi tarafından gerekli biçimde yapılandırılması durumunda

> Döndürülmüş bir çalışma düzlemi kumandanın yeniden başlatılması durumunda da etkin kalır.
>
> **Diğer bilgiler:** "Referans noktasını döndürülmüş çalışma düzleminde aşma", Sayfa 169

Manuel çevirmeyi devre dışı bırakma

Devre dışı bırakmak için **Çalışma düzlemi hareketi** menüsünde istediğiniz fonksiyonu **İnaktif** olarak belirleyin.

3D-ROT diyaloğu **Manuel İşletim** türünde **Aktif** olarak ayarlanmış olsa da döndürmenin sıfırlanması (**PLANE RESET**) etkin temel dönüşümde doğru çalışır.

Alet eksen yönünün etkin çalışma yönü olarak ayarlanması

> Makine el kitabını dikkate alın!
> Bu fonksiyonu makine üreticiniz devreye alır.

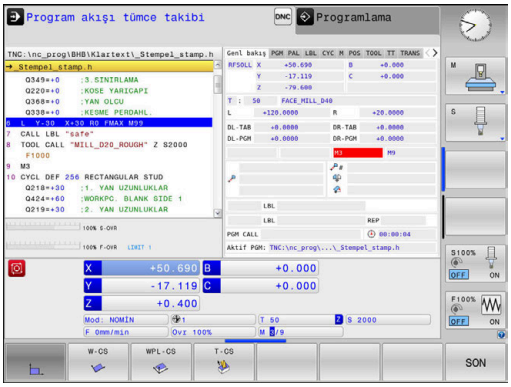

Bu fonksiyonla aleti, **Manuel İşletim** ve **El. çarkı** işletim türlerinde, eksen yön tuşları veya el çarkı ile alet ekseninin o anda gösterdiği yönde hareket ettirebilirsiniz.

Aşağıdaki durumlarda bu fonksiyonu kullanın

- Aleti bir program kesintisi sırasında, 5 eksenli programda alet eksen yönünde onaylamak isterseniz
- El çarkıyla veya harici yön tuşlarıyla manuel işletimde ayarlı aletle bir çalışma yürütmek isterseniz

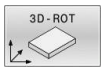

▶ Manuel döndürmeyi seçin: **3D ROT** yazılım tuşuna basın

▶ İmleci ok tuşuyla **WZ ekseni manuel işletimi** menü noktasına konumlandırın

▶ **AKTİF** yazılım tuşuna basın

▶ **END** tuşuna basın

Devre dışı bırakmak için çalışma düzlemini döndürme menüsünde, **WZ ekseni manuel işletimi** menü noktasını **Etkin değil** olarak belirleyin.

Alet ekseni yönünde hareket fonksiyonu etkinse durum göstergesinde sembolü görünür.

Döndürülen sistemde referans noktasını belirleyin

Döner eksenlerini konumlandırdıktan sonra referans noktasını, çevrilmemiş sistemde olduğu gibi belirleyin. Kumandanın referans noktası belirlemedeki davranışı **chkTiltingAxes** (No. 204601) opsiyonel makine parametresinin ayarına bağlıdır:

Diğer bilgiler: "Giriş", Sayfa 204

6

Test etme ve işleme

6.1 Grafikler (seçenek #20)

Uygulama

Aşağıdaki işletim türlerinde kumanda, işlemeyi grafiksel olarak simüle eder:

- **Manuel İşletim**
- **Program akışı tekli tümce**
- **Program akışı tümce takibi**
- **Program Testi**
- **El girişi ile pozisyonlama**

> **El girişi ile pozisyonlama** işletim türünde, o anda **Seri sonu/tekil serisi program akışı** işletim türlerinde aktif olan ham parçayı görürsünüz.

Grafik, bir aletle işlenen tanımlanmış bir malzemenin gösterimine uygundur.

Kumanda, alet tablosu etkinken ek olarak **L**, **LCUTS**, **LU**, **RN**, **T-ANGLE** ve **R2** sütunlarındaki girişleri de dikkate alır.

Kumanda şu durumlarda grafiği göstermez:

- NC programı seçili değilse
- grafiksiz ekran düzeni seçildiğinde
- NC programı geçerli bir ham parça tanımlaması içermiyorsa
- ham parça tanımında bir alt program yardımıyla BLK FORM tümcesi henüz işlenmediyse

> 5 eksenli veya döndürülmüş işlemeli NC programları, simülasyonun hızını düşürebilir. MOD menüsü altında, **Grafik ayarları** grubunda **Model kalitesi**'ni düşürebilir ve böylece simülasyonun hızını artırabilirsiniz.
>
> **Diğer bilgiler:** "Grafik ayarları", Sayfa 346

> Dokunmatik kumandalı bir TNC 620 kullanıyorsanız bazı tuşları, hareketler üzerinden kullanabilirsiniz.
>
> **Diğer bilgiler:** "Dokunmatik ekran kullanımı", Sayfa 469

Seçenek no. 20 Advanced Graphic Features olmadan grafik

Seçenek no. 20 olmadığında aşağıdaki işletim türlerinde bir model kullanılamaz:

- **Manuel İşletim**
- **Program akışı tekli tümce**
- **Program akışı tümce takibi**
- **Program Testi**
- **El girişi ile pozisyonlama**

PROGRAM + MALZEME ve **MALZEME** yazılım tuşları gri renktedir.

Programlama işletim türündeki çizgi grafiği seçenek no. 20 olmadan da çalışır.

Görüntüleme seçenekleri

GÖRÜNTÜLME SEÇENEKLER öğesine ulaşmak için aşağıdaki şekilde ilerleyin:

- İstenen işletim türünü seçin

- **GÖRÜNTÜLME SEÇENEKLER** yazılım tuşuna basın

Kullanıma sunulan yazılım tuşları aşağıdaki ayarlara bağlıdır:

- Ayarlanan görüntü
  Görüntüyü **GÖRÜNTÜ** yazılım tuşuyla seçin.
- Ayarlanan model kalitesi
  Model kalitesini MOD menüsü altında **Grafik ayarları** grubunda seçin.

Kumanda, aşağıdaki **GÖRÜNTÜLME SEÇENEKLER** öğelerini sunar:

Yazılım tuşu	Fonksiyon
	Malzemeyi gösterme
	Aleti göster **Diğer bilgiler:** "Alet", Sayfa 246
	Alet yollarını göster **Diğer bilgiler:** "Alet", Sayfa 246
	Görünüm seçme **Diğer bilgiler:** "Görünüm", Sayfa 248
	Alet yollarını sıfırla
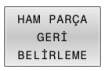	Ham parçayı sıfırlama
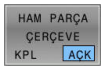	Ham parça çerçevesini görüntüleyin
	Malzeme kenarlarının 3D modelde vurgulanması
	Hazır parçanın STL dosyasını göster **Ayrıntılı bilgiler:Açık Metin** veya **DIN/ISO Programlama** Kullanıcı El Kitabı
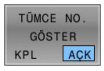	Alet yollarının tümce numaralarını gösterme
	Alet yollarının son noktalarını gösterme

Yazılım tuşu	Fonksiyon
RENKLİ MALZEME KPL AÇK	Malzemeyi renkli gösterme
MALZEMEYİ TEMİZLE	Malzemeyi temizleme İşleme sonrasında malzemeden ayrılan materyal parçaları grafikten kaldırılır.
ALET YOLUNU SIFIRLAMA	Alet yollarını sıfırla
	Malzemeyi çevirme ve yakınlaştırma **Diğer bilgiler:** "Grafiği döndürme, yakınlaştırma ve taşıma", Sayfa 249
	3 düzlem gösteriminde kesim düzlemini kaydırma **Diğer bilgiler:** "Kesim düzlemini taşıma", Sayfa 251

Kullanım bilgileri:

- **clearPathAtBlk** (no. 124203) makine parametresiyle **Program Testi** kapsamındaki alet yollarının yeni bir BLK formunda silinip silinmeyeceğini belirlersiniz.
- Noktaların ardıl işlemcide hatalı verilmesi durumunda malzemede işlem işaretleri ortaya çıkar. Bu istenmeyen işlem işaretlerini zamanında algılamak için (işlem öncesinde) harici olarak oluşturulmuş NC programlarını, alet yollarını göstererek ilgili düzensizlikler ile ilgili kontrol edebilirsiniz.
- Kumanda, yazılım tuşlarının durumunu kalıcı şekilde kaydeder.

Alet

Aleti göster

Alet tablosunda **L** ve **LCUTS** sütunları tanımlanmışsa alet grafik olarak gösterilir.

Gerçeğe yakın bir alet görünümü koşullara bağlı olarak başka tanımlar gerektirir, örn. taşlanarak açığa çıkarılan alanlar için **LU** ve **RN** sütunlarında.

Diğer bilgiler: "Alet verilerini tabloya girin", Sayfa 135

Kumanda, aleti çeşitli renklerde gösterir:

- turkuaz: alet uzunluğu
- kırmızı: kesim uzunluğu ve alet kavramada
- mavi: kesim uzunluğu ve alet serbest sürüldü

Alet yollarını göster

Kumanda aşağıdaki sürüş hareketlerini gösterir:

Yazılım tuşu	Fonksiyon
	Hızlı harekette ve programlanmış beslemede sürüş hareketleri
	Programlanmış beslemede sürüş hareketleri
	Sürüş hareketleri yok

> Hızlı hareket ile malzemede hareket ederseniz hem sürüş hareketi hem de malzeme ilgili noktada kırmızı renkte gösterilir.

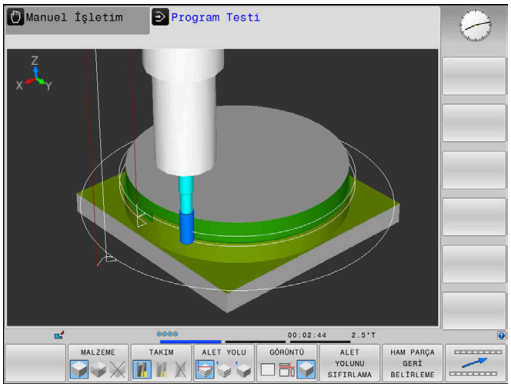

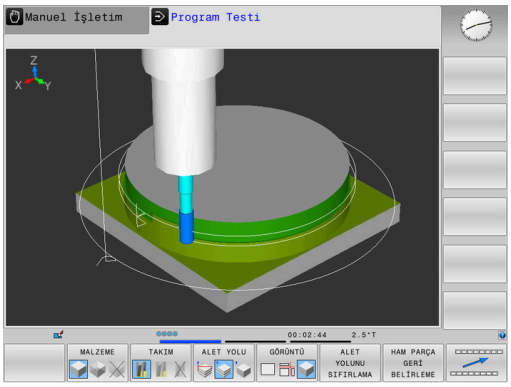

Görünüm

Kumanda aşağıdaki görünümleri sunar:

Yazılım tuşu	Fonksiyon
	Üstten görünüş
	3 düzlemde gösterim
	3D gösterimi

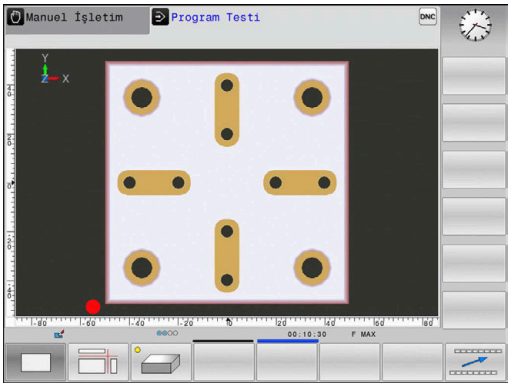

3 düzlemde görünüm

Gösterim, teknik çizim benzeri üç kesim düzlemi ve bir 3D modeli sunar.

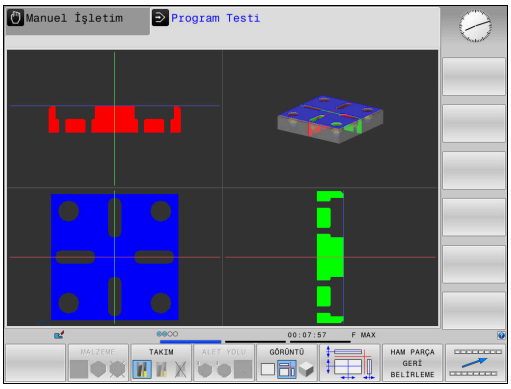

3D görünüm

Yüksek çözünürlüklü 3D görüntülemeyle işlenen malzemenin yüzeyini ayrıntılı olarak görüntüleyebilirsiniz. Simüle edilen ışık kaynağıyla kumanda, ışık ve gölgenin gerçek davranışlarını oluşturur.

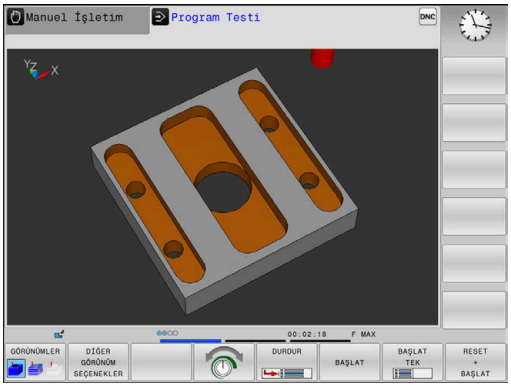

Grafiği döndürme, yakınlaştırma ve taşıma

Bir grafiği ör. döndürmek için aşağıdaki şekilde hareket edin:

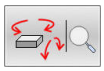

- ▶ Döndürme ve yakınlaştırma fonksiyonlarını seçin
- > Kumanda aşağıdaki yazılım tuşlarını gösterir.

Yazılım tuşu		Fonksiyon
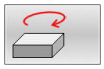	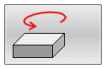	Görünümü 5°lik adımlarla dikey olarak döndürme
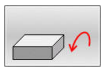	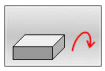	Görünümü 5°lik adımlarla yatay olarak yatırma
		Gösterimi kademeli olarak büyütün
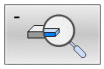		Gösterimi kademeli olarak küçül-tün
		Gösterimi orijinal büyüklüğe ve açıya sıfırlama
		Görüntüyü yukarı ve aşağıya kaydırın
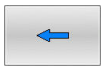	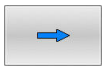	Görüntüyü sola ve sağa kaydırın
		Gösterimi orijinal pozisyona ve açıya sıfırlama

Grafik gösterimini fareyle de değiştirebilirsiniz. Aşağıdaki fonksiyonlar kullanıma sunulur:

- ▶ Gösterilen modeli üç boyutlu çevirmek için: Farenin sağ tuşunu basılı tutun ve fareyi hareket ettirin. Aynı zamanda Shift tuşuna basarsanız modeli sadece yatay veya dikey olarak döndürebilirsiniz
- ▶ Oluşturulan modeli kaydırmak için: Farenin orta tuşunu veya fare tekerleğini basılı tutun ve fareyi hareket ettirin. Aynı zamanda Shift tuşuna basarsanız modeli sadece yatay veya dikey olarak kaydırabilirsiniz
- ▶ Belli bir alanı büyütmek için: Sol fare tuşunu basılı tutarak alanı seçin.
- > Sol fare tuşunu bıraktıktan sonra kumanda bu görünümü büyütür.
- ▶ Belli bir alanı hızlı bir şekilde büyütmek veya küçültmek için: Fare tekerleğini öne veya arkaya çevirin
- ▶ Standart görünüme geri dönmek için: Shift tuşuna basın ve aynı anda sağ fare tuşuna çift tıklayın. Rotasyon açısı, sadece sağ fare tuşuna çift tıklarsanız korunur

Program testinin hızını ayarlama

> Ayarlanmış olan en son hız, bir akım kesintisine kadar etkin kalır. Kumanda başlatıldıktan sonra hız MAX olarak ayarlanır.

Programı başlattıktan sonra kumanda, simülasyon hızını ayarlayabileceğiniz yazılım tuşlarını gösterir:

Yazılım tuşu	Fonksiyonlar
	NC programını işlendiği hızda test etme (programlanan beslemeler dikkate alınır)
	Simülasyon hızını kademeli artırın
	Simülasyon hızını kademeli azaltın
	Programı mümkün olan maksimum hızda test edin (Temel ayar)

Simülasyon hızını programı başlatmadan önce de ayarlayabilirsiniz:

- Simülasyon hızı ayar fonksiyonunu seçin

- İstediğiniz fonksiyonu yazılım tuşu ile seçin, örn. simülasyon hızını kademeli yükseltin

Grafiksel simülasyonu tekrarlama

Çalışma programı istediğiniz kadar grafiksel simüle edilebilir. Bunun için grafiği tekrar ham parçaya geri getirebilirsiniz.

Yazılım tuşu	Fonksiyon
HAM PARÇA GERİ BELİRLEME	İşlenmemiş ham parçayı gösterin

Kesim düzlemini taşıma

Kesim düzleminin temel ayarı, çalışma düzlemi ham parça ortasında olacak ve alet ekseni ham parçanın üst kenarına yerleşecek biçimde seçilmiştir.

Kesim düzlemini şu şekilde kaydırabilirsiniz:

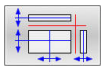

- ▶ **Kesim düzlemini kaydırma** yazılım tuşuna basın
- > Kumanda, aşağıdaki yazılım tuşlarını gösterir:

Yazılım tuşu		Fonksiyon
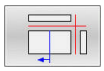	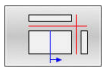	Dikey kesim düzlemini sağ ya da sola kaydırın
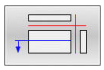	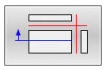	Dikey kesim düzlemini öne ya da arkaya kaydırın
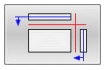	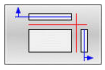	Yatay kesim düzlemini yukarıya ya da aşağıya kaydırın

Kesim düzleminin konumu ekranda kaydırılırken 3D modelinde görünür. Yeni bir ham parça etkinleştirseniz dahi kaydırma etkin kalır.

Kesim düzlemlerini sıfırlama

Kaydırılan kesim düzlemi, yeni bir ham parçada da etkin kalır. Kumanda yeniden başlatılırsa kesim düzlemi otomatik olarak geri alınır.

Kesim düzlemini manuel olarak temel konuma getirmek için aşağıdaki şekilde hareket edin:

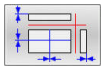

- ▶ **Kesim düzlemlerini sıfırlama** yazılım tuşuna basın

6.2 Çarpışmalar bakımından kontrol et

Uygulama

Program Testi işletim türünde gelişmiş çarpışma kontrolü gerçekleştirebilirsiniz.

Kumanda aşağıdaki durumlarda uyarır:

- Alet tutucuyla malzeme arasında çarpışma
- Alet ile malzeme arasında çarpışma

  Kumanda burada basamaklı bir malzemenin aktif olmayan basamaklarını da dikkate alır.
- Hızlı hareket ile malzeme kaldırma

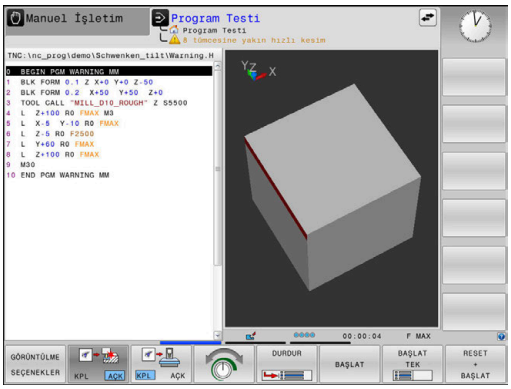

- Gelişmiş çarpışma kontrolü çarpışma tehlikesini azaltmaya yardımcı olur. Ancak kumanda, işletim sırasında tüm dizilimleri dikkate alamaz.
- Simülasyondaki **Gelişmiş kontroller** fonksiyonu malzemenin denetlenmesi için ham parça tanımındaki bilgileri kullanır. Makinede birden fazla malzeme gerilmiş olsa bile, kumanda yalnızca etkin ham parçayı denetleyebilir!

  Ayrıntılı bilgi: Açık Metin Programlaması Kullanıcı El Kitabı

Gelişmiş çarpışma kontrolünü etkinleştirmek için aşağıdaki işlemleri uygulayın:

- ▶ Yazılım tuşunu **AÇIK** konuma getirin
- > Kumanda, program testi sırasında gelişmiş çarpışma kontrolünü gerçekleştirir.

6.3 İşleme süresini belirleme (seçenek no. 20)

Uygulama

Program Testi işletim türünde işleme süresi

Kumanda alet hareketlerinin süresini hesaplar ve bu çalışma süresini program testinde gösterir. Kumanda bu sırada besleme hareketlerini ve bekleme sürelerini dikkate alır.

Kumanda tarafından hesaplanan süre, üretim sürecinin toplanması için uygundur, çünkü kumanda, makineye bağlı süreleri (örn. Alet değişimlerini) dikkate almaz.

Kronometre fonksiyonunu seçmek için aşağıdaki şekilde hareket edin:

- Kronometre fonksiyonlarını seçme

- İstediğiniz fonksiyonu yazılım tuşuyla seçin, ör. gösterilen süreyi kaydetme

Yazılım tuşu	Kronometre fonksiyonları
	Gösterilen süreyi kaydetme
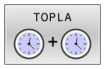	Kaydedilen ve gösterilen sürenin toplamını görüntüleme
	Gösterilen süreyi silme

Makine işletim türlerinde çalışma süreleri

Program başlangıcından program sonuna kadar sürenin gösterilmesi. Kopukluklarda süre durdurulur.

6.4 Çalışma alanında ham parçayı gösterin (seçenek no. 20)

Uygulama

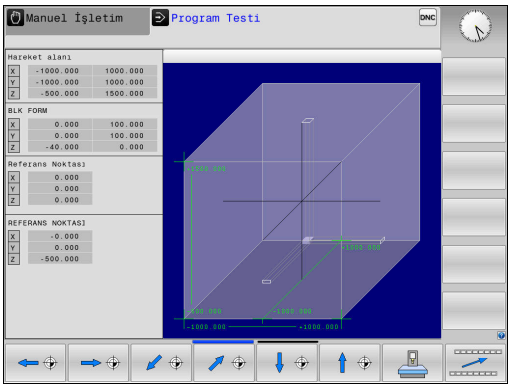

Program Testi işletim türünde ham parçanın ve referans noktasının konumunu makinenin çalışma alanında grafiksel olarak kontrol edebilirsiniz. Grafik, NC programında **247** döngüsüyle ayarlanmış referans noktasını gösterir. NC programında bir referans noktası ayarlamadıysanız grafik, makinedeki etkin referans noktasını gösterir.

Transparan bir küp, ölçüleri **BLK FORM** tablosunda belirtilen ham parçayı oluşturur. Kumanda, seçili NC programının ham parça tanımlamasından boyutları devralır.

Ham parçanın çalışma alanı dahilinde bulunduğu yer, normal durumlarda program testi için önemli değildir. **HAM PARÇA İŞLV. MEKAN** çalışma alanı denetimini etkinleştirirseniz ham parçayı, ham parça çalışma alanı içinde bulunacak şekilde grafik olarak kaydırmanız gerekir. Bu işlem için tabloda belirtilen yazılım tuşlarını kullanın.

Bunun dışında, **Program Testi** işletim türü için güncel makine durumunu devralabilirsiniz.

Güncel makine durumu şunları içerir:

- etkin makine kinematiği
- etkin hareket alanları
- etkin işleme modları
- etkin çalışma alanları
- etkin referans noktası

Yazılım tuşu		Fonksiyon
		Ham parçayı pozitif veya negatif X yönünde kaydırma
		Ham parçayı pozitif veya negatif Y yönünde kaydırma
		Ham parçayı pozitif veya negatif Z yönünde kaydırma
		Güncel makine durumunu devralma
ETKİN HAREKET ALANLARI		Etkin hareket alanını gösterme
HAREKET ALANI SEÇİN		Hareket alanını seçme Hareket alanları, makine üreticisi tarafından yapılandırılır.
SW SN. ŞLT. DENETİMİ KPL AÇK		Denetleme fonksiyonunu açma veya kapatma
MAKİNE REF. NOKT. KPL AÇK		Makine referans noktasını görüntüleme
REF. NOK. SIFIR LA		Simülasyon için olan etkin referans noktasının ana eksen değerlerini 0 olarak ayarlama

Çalışma alanında ham parçada **BLK FORM**, kumanda tarafından sadece şematik olarak gösterilir.

- **BLK FORM CYLINDER** durumunda bir küp, ham parça olarak gösterilir
- **BLK FORM ROTATION** durumunda ham parça gösterilmez

6.5 Ölçme

Uygulama

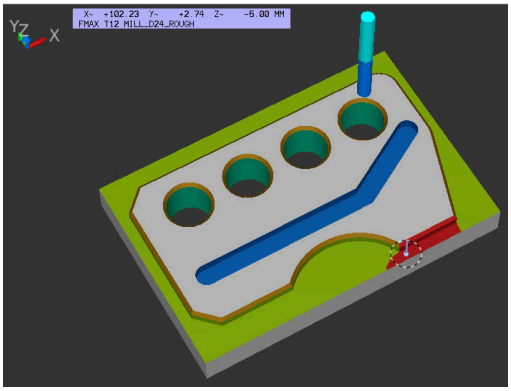

Program Testi işletim türünde **ÖLÇÜM** yazılım tuşu üzerinden aşağıdaki bilgileri görüntüleyebilirsiniz:

- Yaklaşılan koordinatlar, XYZ değerleri olarak
- İsteğe bağlı gösterim
  - FMAX: Kumanda, maksimum besleme ile bir işleme gerçekleştirdiğinde.
- Alet numarası
- Alet adı

Ölçüm fonksiyonunu seçmek için aşağıdaki şekilde hareket edin:

- ▶ **ÖLÇÜM** yazılım tuşunu **AÇIK** olarak ayarlayın
- ▶ Fare imlecini ilgili noktaya konumlandırın
- > Kumanda, konumlandırma bilyesini ve yüzey oryantasyonunu üzerinde dikey bir çizgi bulunan siyah beyaz bir dairesel halka ile gösterir.
- > Kumanda, mavi metin alanında ilgili bilgileri gösterir.

> **ÖLÇÜM** yazılım tuşu aşağıdaki görünümlerde kullanımınıza sunulur:
> - Üstten görünüm
> - 3D görünüm
>
> **Diğer bilgiler:** "Görünüm", Sayfa 248

6.6 Seçime bağlı program akışı durdurma

Uygulama

Makine el kitabını dikkate alın!
Bu fonksiyonun davranışı makineye bağlıdır.

Kumanda, seçime bağlı olarak program akışını M1 programlanmış NC tümcelerinde kesintiye uğratır. **Program akışı** işletim türünde M1 kullanırsanız kumanda, mili ve soğutma sıvısını kapatmaz.

- **M01** yazılım tuşunu **KAPALI** olarak ayarlayın
- > Kumanda, **Program akışı** veya **Program Testi** öğesini NC tümcelerinde M1 ile kesintiye uğratmaz.

- **M01** yazılım tuşunu **AÇIK** konumuna getirin
- > Kumanda, **Program akışı** veya **Program Testi** öğesini NC tümcelerinde M1 ile kesintiye uğratır.

6.7 NC tümceleri atlama

NC tümcelerini, aşağıdaki işletim türlerinde atlayabilirsiniz:

- **Program Testi**
- **Program akışı tümce takibi**
- **Program akışı tekli tümce**
- **El girişi ile pozisyonlama**

Kullanım bilgileri:

- Bu fonksiyon **TOOL DEF** tümceleri ile bağlantılı olarak etki etmez.
- Son seçilen ayar, elektrik kesintisinden sonra da korunur.
- **GİZLE** yazılım tuşunun ayarı yalnızca ilgili işletim türünde etkilidir.

Program testi ve program akışı

Uygulama

Programlama sırasında bir **/** işareti ile işaretlemiş olduğunuz NC tümcelerini **Program Testi** veya **Seri sonu/tekil serisi program akışı** bünyesinde atlayabilirsiniz:

- ▶ **GİZLE** yazılım tuşunu **AÇIK** olarak ayarlayın
- > Kumanda NC tümcelerini atlar.

- ▶ **GİZLE** yazılım tuşunu **KAPALI** olarak ayarlayın
- > Kumanda NC tümcelerini işler veya test eder.

Uygulama şekli

NC tümcelerini seçime bağlı olarak gizleyebilirsiniz.

NC tümcelerini **Programlama** işletim türünde gizlemek için aşağıdaki şekilde hareket edin:

- ▶ İstenen NC tümcesini seçin

- ▶ **UYARLA** yazılım tuşuna basın
- > Kumanda /- işaretini ekler.

NC tümcelerini **Programlama** işletim türünde tekrar göstermek için aşağıdaki şekilde hareket edin:

- ▶ Gizlenen NC tümcesini seçin

- ▶ **ÇIKAR** yazılım tuşuna basın
- > Kumanda /- işaretini kaldırır.

El girişi ile pozisyonlama

Uygulama

> NC tümcelerini **El girişi ile pozisyonlama** işletim türünde atlamak için mutlaka olarak bir alfa klavyeye ihtiyaç duyarsınız.

İşaretli NC tümcelerinin **El girişi ile pozisyonlama** işletim türünde atlanmasını sağlayabilirsiniz:

- **GİZLE** yazılım tuşunu **AÇIK** olarak ayarlayın
- > Kumanda NC tümcelerini atlar.

- **GİZLE** yazılım tuşunu **KAPALI** olarak ayarlayın
- > Kumanda, NC tümcelerini işler.

Uygulama şekli

NC tümcelerini **El girişi ile pozisyonlama** işletim türünde gizlemek için aşağıdaki şekilde hareket edin:

- İstenen NC tümcesini seçin

- Alfa klavyede **/** tuşuna basın
- > Kumanda **/**- işaretini ekler.

NC tümcelerini **El girişi ile pozisyonlama** işletim türünde tekrar göstermek için aşağıdaki şekilde hareket edin:

- Gizlenen NC tümcesini seçme

- **Backspace** tuşuna basın
- > Kumanda **/**- işaretini kaldırır.

6.8 Hazır parçayı dışa aktar

Uygulama

Program Testi modunda **MALZEME DIŞA AKTRM.** yazılım tuşu yardımıyla malzeme kaldırma simülasyonunun güncel durumunu 3D model olarak STL formatında dışa aktarırsınız.

Dosya boyutu geometrinin karmaşıklığına bağlıdır.

> Dışa aktarılan STL dosyalarını örn. sonraki bir işlem adımının NC programında ham parça olarak kullanabilirsiniz.
>
> **Ayrıntılı bilgiler: Açık Metin** veya **DIN/ISO Programlama** Kullanıcı El Kitabı

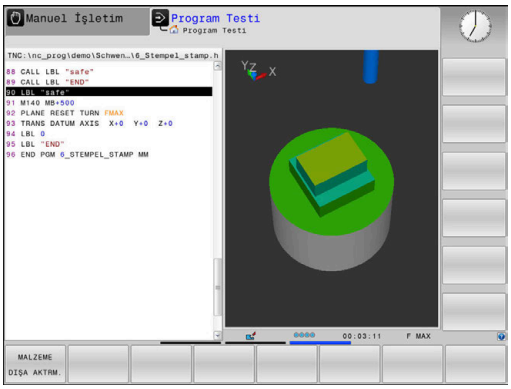

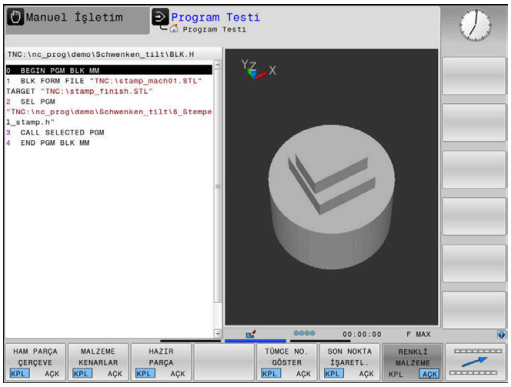

Bir 3D modeli dışa aktarmak için aşağıdaki şekilde hareket edin:

- Malzeme kaldırma simülasyonunun istenen durumunun oluşturulması

- **MALZEME DIŞA AKTRM.** yazılım tuşuna basın
- > Kumanda, bir açılır pencere açar.
- İstediğiniz dosya adını girin
- İstediğiniz hedef dizini seçin
- Bilgileri onaylayın

6.9 Program testi

Uygulama

NC programlarının ve program bölümlerinin **Program Testi** modunda simüle edilmesi işlemeden önce programlama hatalarının tespit edilmesine, program akışında kesintilerin ve çarpışmaların önlenmesine yardımcı olur. Malzeme kaldırma simülasyonu burada hem işleme sonucunun hem de makine hareketlerinin görsel olarak kontrol edilebilmesini sağlar.

Kumanda aşağıdaki problemleri bulmanıza yardımcı olur:

- Programlama hatası
  - Geometrik uyuşmazlıklar
  - Eksik bilgiler
  - Uygulanamaz atlamalar
  - Hızlı harekette malzeme kaldırma
- İşleme hatası
  - Engellenmiş aletlerin kullanımı
  - Çalışma bölgesi ihlali
  - Malzeme şaftı veya malzeme tutucu ile malzeme arasında çarpışmalar

Aşağıdaki fonksiyonlar ve bilgiler mevcuttur:

- Tümce bazında simülasyon
- Herhangi bir NC tümcesinde testi yarıda kesme
- NC tümcelerini gizleme veya atlama
- Tespit edilen işlem süresi
- Ek durum göstergesi
- Grafiksel gösterim

> Grafiksel gösterime ait fonksiyonlar ve gösterilen modelin kalitesi **Grafik ayarları** MOD fonksiyonundaki ayarlara bağlıdır.
>
> **Diğer bilgiler:** "Grafik ayarları", Sayfa 346

Program testinde dikkate alın

Kumanda, küboid ham parçalarda program testini bir alet çağrılmasından sonra şu pozisyonda başlatır:

- Tanımlanan **BLK FORM** ortasındaki çalışma düzleminde
- Alet ekseninde **BLK FORM** öğesinde tanımlı **MAX** noktasının 1 mm üzerindedir

Kumanda, döner simetrik ham parçalarda program testini bir alet çağrılmasından sonra şu pozisyonda başlatır:

- Çalışma düzleminde X=0, Y=0 pozisyonunda
- Alet ekseninde tanımlı ham parçanın 1 mm üzerinde

FN 27: TABWRITE ve **FUNCTION FILE** fonksiyonları sadece **Program akışı tekli tümce** ve **Program akışı tümce takibi** işletim türlerinde dikkate alınır.

BILGI

Dikkat çarpışma tehlikesi!

Kumanda, **Program Testi** işletim türünde makinenin tüm eksen hareketlerini dikkate almaz, örn. PLC konumlandırmaları ve alet değiştirme makrolarının hareketleri ve M fonksiyonları. Bu sayede hatasız şekilde uygulanmış bir test, daha sonraki işlemden sapma yapabilir. İşlem sırasında çarpışma tehlikesi oluşur!

- ▶ NC programını daha sonraki işlem pozisyonunda test edin (**HAM PARÇA İŞLV. MEKAN**)
- ▶ Alet değiştirme sonrasında ve ön konumlandırma öncesinde güvenli ara konumu programlayın
- ▶ **Program akışı tekli tümce** işletim türünde NC programını dikkatli şekilde test edin

Makine el kitabını dikkate alın!

Makine üreticiniz **Program Testi** işletim türü için de, makine davranışını tam olarak simüle eden bir alet değiştirme makrosu tanımlayabilir.

Makine üreticisi simüle edilmiş alet değiştirme konumunu sıklıkla değiştirir.

Program testi uygulama

> Program testi için bir alet tablosu etkinleştirmelisiniz (S durumu). Bunun için **Program Testi** işletim türünde, dosya yönetimi üzerinden istediğiniz alet tablosunu seçin.

Program testi için istediğiniz bir referans noktası tablosunu seçebilirsiniz (S durumu).

Program Testi işletim türünde **RESET + BAŞLAT** yazılım tuşuna bastığınızda kumanda otomatik olarak makine işletim türlerindeki etkin referans noktasını simülasyon için kullanır. Program testi başlatıldığında bu referans noktası, siz NC programında başka bir referans noktası tanımlayana kadar seçili kalır. Kumanda, tanımlanmış diğer tüm referans noktalarını program testinde seçilmiş olan referans noktası tablosundan okur.

HAM PARÇA İŞLV. MEKAN fonksiyonu ile program testi için bir çalışma alanı denetimi etkinleştirebilirsiniz.

Diğer bilgiler: "Çalışma alanında ham parçayı gösterin (seçenek no. 20)", Sayfa 254

- İşletim türü: **Program Testi** tuşuna basın

- Dosya yönetimi: **PGM MGT** tuşuna basın ve test etmek istediğiniz dosyayı seçin

Kumanda, aşağıdaki yazılım tuşlarını gösterir:

Yazılım tuşu	Fonksiyon
RESET + BAŞLAT	Ham parçayı sıfırlama, daha önceki alet verilerini sıfırlama ve tüm NC programını test etme
BAŞLAT	Tüm NC programını test etme
BAŞLAT TEK	Her NC tümcesini tek tek test edin
DURDUR	**Program Testi** öğesini NC tümcesi N öğesine kadar uygular
DUR	Program testini durdurma (bu yazılım tuşu sadece program testi başlatıldığında belirir)

Program testini her zaman, çalışma döngüleri içindeyken de durdurabilir ve devam ettirebilirsiniz. Teste devam edebilmek için aşağıdaki eylemleri yapmamalısınız:

- ok tuşlarıyla veya **GOTO** tuşuyla başka NC tümcesi seçin
- NC programındaki değişiklikleri uygulayın
- yeni bir NC programı seçin

Program Testi işlemini belirli bir NC tümcesine kadar uygulama uygulayın

DURDUR ile kumanda, **Program Testi** işlemini yalnızca **N** tümce numaralı NC tümcesine kadar uygular.

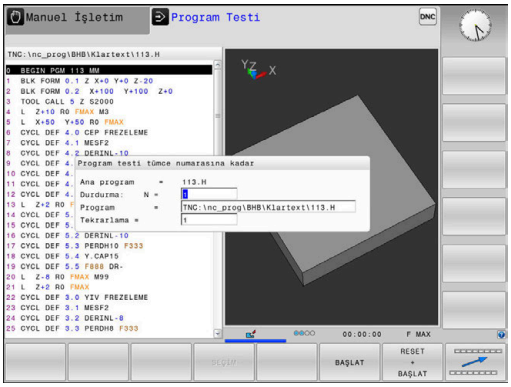

Program Testi işlemini herhangi bir NC tümcesinde durdurmak için aşağıdaki şekilde hareket edin:

- ▶ **DURDUR** yazılım tuşuna basın
- ▶ **Durdurma: N =** Simülasyonun durdurulacağı tümce numarasını girin
- ▶ **Program** Seçilen tümce numarasına ait NC tümcesinin bulunduğu NC programının adını girin
- > Kumanda, seçilen NC programının adını gösterir.
- ▶ Durdurma, **PGM CALL** ile çağrılan bir NC programında yapılacaksa bu adı girin
- ▶ **Tekrarlama =N** bir program bölümü tekrarlamasının içinde bulunuyorsa uygulanacak tekrarların sayısını girin.
  Varsayılan 1: Kumanda, **N** simülasyonunun önünde durur

Durdurulan durumdaki seçenekler

Program Testi işlemini **DURDUR** fonksiyonuyla kestiğinizde, durdurulan durumda şu seçenekleriniz vardır:

- **NC tümcelerini atlama** özelliğini açma veya kapatma
- **Seçime bağlı program durdurma** özelliğini açma veya kapatma
- Grafik çözünürlüğü ve model değiştirme
- NC programını **Programlama** işletim türünde değiştirin

Programlama işletim türünde NC programını değiştirdiğinizde, simülasyon aşağıdaki gibi davranır:

- Kesinti yerinden önce değişiklik: Simülasyon en baştan başlar
- Kesinti yerinden sonra değişiklik: **GOTO** ile kesinti yerine bir konumlandırma mümkündür

GOTO tuşunu kullan

GOTO tuşuyla atlama

GOTO tuşuyla aktif işletim türünden bağımsız olarak NC programında belli bir noktaya atlayabilirsiniz.

Aşağıdaki işlemleri yapın:

- ▶ **GOTO** tuşuna basın
- > Kumanda, bir açılır pencere gösterir.
- ▶ Numara girin

- ▶ Yazılım tuşu ile atlama talimatını seçin, ör. girilen sayıda aşağıya atla

Kumanda aşağıdaki seçenekleri sunar:

Yazılım tuşu	Fonksiyon
N SATIRL	Girilen satır sayısı kadar yukarıya atla
N SATIRL	Girilen satır sayısı kadar aşağıya atla
GOTO SATIR NUMARASI	Girilen tümce numarasına atla

> **GOTO** atlama fonksiyonunu sadece NC programları programlanırken ve test edilirken kullanın. Çalışma sırasında **Tumce girsi** fonksiyonunu kullanın.
>
> **Diğer bilgiler:** "NC programına herhangi bir giriş: Tümce ilerlemesi", Sayfa 280

GOTO tuşuyla hızlı seçim

GOTO tuşuyla, özel fonksiyonları veya döngüleri kolayca seçebileceğiniz Smart-Select penceresini açabilirsiniz.

Özel fonksiyonları seçmek için aşağıdaki şekilde hareket edin:

- ▶ **SPEC FCT** tuşuna basın

- ▶ **GOTO** tuşuna basın
- > Kumanda, özel fonksiyonların yapı görünümü ile birlikte bir açılır pencere gösterir
- ▶ İstenilen fonksiyonu seçin

Ayrıntılı bilgi: İşleme Döngülerinin **Programlanması** Kullanıcı El Kitabı

Seçim penceresini GOTO tuşuyla açın

Kumanda bir seçim menüsü sunuyorsa **GOTO** tuşuyla seçim penceresini açabilirsiniz. Böylece mümkün olan girişleri görürsünüz.

Kaydırma çubuğu

Program penceresinin sağ köşesinde bulunan kaydırma çubuğu ile ekran içeriğini fare yardımıyla kaydırabilirsiniz. Ayrıca kaydırma çubuğun ebadı ve konumu, program uzunluğu ve imleç konumu hakkında bilgi verir.

6.10 Program akışı

Uygulama

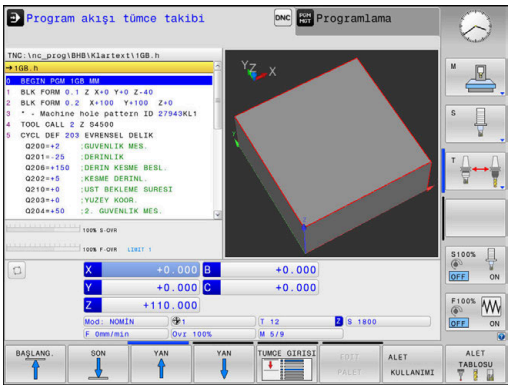

Program akışı tümce takibi işletim türünde kumanda, bir NC programını sürekli olarak program sonuna kadar veya bir kesintiye kadar uygular.

Program akışı tekli tümce işletim türünde kumanda, **NC başlat** tuşuna basıldıktan sonra her NC tümcesini tek tek uygular. Nokta desen döngüleri ve **CYCL CALL PAT** durumunda kumanda her noktadan sonra durur. Ham parça simülasyonunu bir NC tümcesi olarak yorumlanır.

Program akışı tekli tümce ve **Program akışı tümce takibi** işletim türlerinde şu kumanda fonksiyonlarını kullanabilirsiniz:

- Program akışını iptal etme
- Program akışı belirli bir NC tümcesinden itibaren
- NC tümcelerini atlama
- TOOL.T alet tablosu düzenleme
- Etkin sıfır noktası tablosunu veya düzeltme tablosunu düzenleme
- Q parametresini kontrol etme ve değiştirme
- El çarkı konumlandırmasını bindirme
- Grafik gösterim için fonksiyonlar
- Ek durum göstergesi

BILGI

Dikkat, manipüle edilen veriler nedeniyle tehlike!

NC programlarını doğrudan bir ağ sürücüsü veya USB cihazından işlerseniz NC programının değiştirilip değiştirilmediği veya manipüle edilip edilmediği konusunda kontrolünüz olmaz.
Ek olarak ağ hızı NC programının işlenmesini yavaşlatabilir.
İstenmeyen makine hareketleri ve çarpışmalar meydana gelebilir.

- NC programı ve tüm çağrılan dosyaları **TNC:** SÜRÜCÜSÜNE KOPYALAYIN

NC programı uygula

Ön hazırlık

- Malzemeyi makine tezgahına gerdirme
- Referans noktası ayarlama
- Gerekli tabloları ve palet dosyalarını seçin (M durumu)
- NC programını seçin (Durum M)

Kullanım bilgileri:

- Besleme ve mil devrini potansiyometreler yardımıyla değiştirebilirsiniz.
- **FMAX** yazılım tuşu üzerinden besleme hızını düşürebilirsiniz. Bu düşüş tüm hızlı hareket ve besleme hareketlerine, ayrıca kumanda yeniden başlatıldığında da etki eder.

Program akışı tümce sırası

- NC programını **NC başlat** tuşuyla başlatın

Program akışı tekli tümce

- NC programının her NC tümcesini **NC başlat** tuşuyla tek tek başlatın

NC programlarını sıralama

Tanımlama, kullanım imkanı

Kumanda, NC programlarını sıralama tümceleriyle yorumlama imkanı verir. Sıralama tümceleri, aşağıdaki program satırları için yorumlar veya başlıklar olan kısa metinlerdir (maks. 252 karakter).

Uzun ve karmaşık NC programlarına anlamlı sıralama tümceleri ile genel bakış sağlanır ve bunlar, daha anlaşılır şekilde oluşturulabilir.

Bu işlem, NC programında daha sonra yapılan değişiklikleri kolaylaştırır. Sıralama tümcelerini NC programında istediğiniz bir yere ekleyebilirsiniz.

Anahat tümceleri ek olarak ayrı bir pencerede gösterilebilir ve işlenebilir veya tamamlanabilir. Bunun için uygun ekran düzenini kullanın.

Eklenen ana hat noktaları kumanda tarafından ayrı bir dosyada yönetilir (uzantısı .SEC.DEP). Böylece ana hat penceresindeki yönlendirme hızı artar.

Aşağıdaki işletim türlerinde **PROGRAM + ÜYE** ekran düzenini seçebilirsiniz:

- **Program akışı tekli tümce**
- **Program akışı tümce takibi**
- **Programlama**

Sıralama penceresinin gösterilmesi/Etkin pencerenin değiştirilmesi

- Sıralama penceresini görüntüleyin: Ekran düzeni için **PROGRAM + ÜYE** yazılım tuşuna basın

- Etkin pencereyi değiştirme: **PENCERE DEĞİŞİMİ** yazılım tuşuna basın

Düzenleme penceresindeki tümceleri seçin

Ana hat penceresinde tümceden tümceye atlarsanız kumanda, tümce göstergesini program penceresinde uygular. Bu sayede birkaç adımda büyük program bölümlerini atlayabilirsiniz.

Q parametresini kontrol etme ve değiştirme

Uygulama şekli

Q parametresini bütün işletim türlerinde kontrol edebilir ve değiştirebilirsiniz.

- Gerekirse program akışını iptal edin (ör. **NC DURDUR** tuşuna ve **INTERN DURDUR** yazılım tuşuna basın) veya program testini durdurun

- Q parametresi fonksiyonlarını çağırın: **Q INFO** yazılım tuşuna ya da **Q** tuşuna basın
- > Kumanda tüm parametreleri ve ilgili güncel değerleri listeler.
- Ok tuşlarıyla ya da **GOTO** tuşuyla istenen parametreyi seçin
- Değeri değiştirmek istiyorsanız **GÜNCEL ALAN DÜZENLE** yazılım tuşuna basın, yeni değeri girin ve **ENT** tuşuyla onaylayın
- Değeri değiştirmek istemiyorsanız **GÜNCEL DEĞER** yazılım tuşuna basın veya diyaloğu **END** tuşuyla sonlandırın

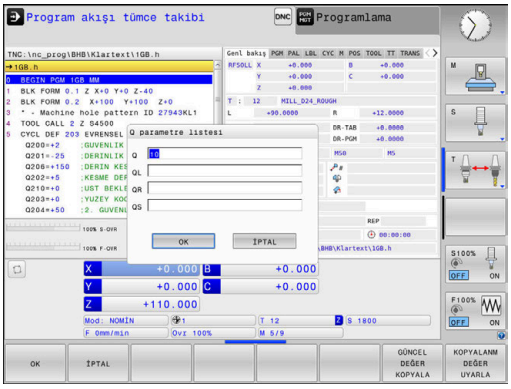

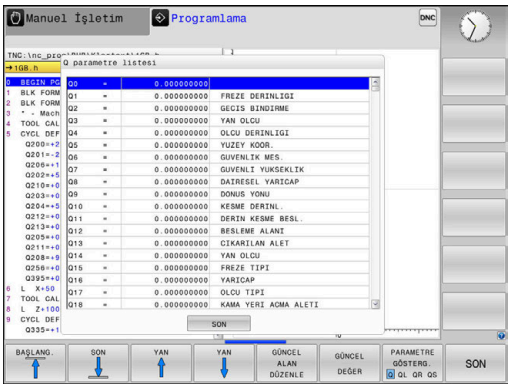

Lokal, global veya String parametrelerini kontrol ediyorsanız veya değiştirmek istiyorsanız **Q QL QR QS PARAMETRELERİ GÖSTER** yazılım tuşuna basın. Kumanda daha sonra ilgili parametre tipini gösterir. Daha önce tanımlanan fonksiyonlar aynı şekilde geçerlidir.

Kumanda NC programı çalıştırırken, **Q parametre listesi** penceresini kullanarak bir değişkeni değiştiremezsiniz. Kumanda, yalnızca kesintiye uğrayan veya iptal edilen bir program çalışması sırasında değişikliklere izin verir.

Kumanda, bir NC tümcesi tamamlandıktan sonra gerekli duruma sahiptir, ör. **Program akışı tekli tümce**.

Q parametre listesi penceresinde aşağıdaki Q ve QS parametrelerini düzenleyemezsiniz:

- Kumandanın özel fonksiyonlarıyla çakışma riski olduğundan 100 ile 199 arasında sayılara sahip parametreler
- Makine üreticisine özel fonksiyonlarla çakışma riski olduğundan 1200 ile 1399 arasında sayılara sahip parametreler

Kumanda, gösterilen yorumlarla tüm parametreleri döngüler dahilinde ya da geçiş parametreleri olarak kullanır.

Bütün işletim türlerinde (**Programlama** işletim türü hariç), Q parametresini ek durum göstergesinde de görüntüleyebilirsiniz.

- Gerekirse program akışını iptal edin (ör. **NC DURDUR** tuşuna ve **INTERN DURDUR** yazılım tuşuna basın) veya program testini durdurun

- Ekran düzeni için yazılım tuşu çubuğunu çağırın

- Ekran gösterimini, ek durum göstergesi ile birlikte seçin
- > Kumanda, ekranın sağ yarısında **Genl bakış** durum formülünü gösterir.

- **DURUM Q-PARAM.** yazılım tuşuna basın.

- **Q PARAMETRE LİSTE** yazılım tuşuna basın.
- > Kumanda, bir açılır pencere açar.
- Her parametre tipi (Q, QL, QR, QS) için kontrol etmek istediğiniz parametre numaralarını tanımlayın. Tekli Q parametrelerini bir virgülle ayırın, ardı ardına gelen Q parametrelerini bir tire işareti ile birleştirin, örn. 1,3,200-208. Her parametre tipi için giriş aralığı 132 karakter içerir

> **QPARA** sekmesindeki görüntü her zaman sekiz ondalık basamak içerir. Kumanda **Q1 = COS 89.999** sonucunu örn. 0.00001745 olarak gösterir. Çok büyük veya çok küçük değerleri kumanda, üstel yazım şekliyle gösterir. Kumanda **Q1 = COS 89.999 * 0.001** sonucunu +1.74532925e-08 olarak gösterir, buradaki e-08, 10^{-8} faktörüne eşittir.

İşlemi kesintiye uğratma, durdurma veya iptal etme

Bir program akışını kesmek için çeşitli seçenekleriniz vardır:

- Program akışını kesme, örn. **M0** ek fonksiyonu yardımıyla
- Program akışını durdurma, örn. **NC durdur** tuşu yardımıyla
- Program akışını iptal etme, ör. **NC durdur** tuşu ve **INTERN DURDUR** yazılım tuşu yardımıyla
- Program akışını sonlandırma, örn. **M2** veya **M30**ek fonksiyonlarıyla

Kumanda, program akışının güncel durumunu durum göstergesinde gösterir.

Diğer bilgiler: "Genel durum göstergesi", Sayfa 67

Kesilen, iptal edilen (sonlandırılan) program akışı, durdurulan duruma karşıt olarak kullanıcının ayrıca şu eylemlerini de sağlar:

- İşletim türü seçimi
- Q parametrelerinin **Q BİLGİ** fonksiyonu yardımıyla kontrol edilmesi ve gerekirse değiştirilmesi
- **M1** ile programlanmış seçime bağlı kesinti ayarının değiştirilmesi
- NC tümcelerinin **/** ile programlanmış atlamalarının ayarının değiştirilmesi

i	Kumanda önemli hatalar olması durumunda program akışını otomatik olarak keser, örn. bir mil dururken döngü çağrısında.

Program kontrollü kesintiler

Kesintileri doğrudan NC programında belirleyebilirsiniz. Kumanda, program akışını aşağıdaki girdilerden birini içeren NC tümcesinde durdurur:

- Programlı durdurma **STOP** (ek fonksiyon var veya yok)
- Programlı durdurma **M0**
- Şartlı durdurma **M1**

BILGI

Dikkat çarpışma tehlikesi!

Kumanda, belirli manuel etkileşimlerle kalıcı şekilde etkili program bilgilerini ve dolayısıyla bağlam ilgisini yitirir. Bağlam ilgisinin yitirilmesinden sonra beklenmeyen ve istenmeyen hareketler oluşabilir. Aşağıdaki işlem esnasında çarpışma tehlikesi oluşur!

- Ardıl etkileşimlerden kaçınılmalıdır:
  - Başka bir NC tümcesine imleç hareketi
  - Başka bir NC tümcesine **GOTO** atlama talimatı
  - Bir NC tümcesini düzenleme
  - **Q INFO** yazılım tuşu yardımıyla Q parametre değerlerinin değiştirilmesi
  - İşletim türü değişimi
- Gerekli NC tümcelerinin tekrarlanması vasıtasıyla bağlam ilgisini yeniden oluşturun

Makine el kitabını dikkate alın!

M6 ek fonksiyonu da aynı şekilde program akışı kesintisi için kullanılabilir. Ek fonksiyonun fonksiyon kapsamını makine üreticisi tespit eder.

Programı manuel olarak kesintiye uğratma

Bir NC programı, **Program akışı tümce takibi** işletim türünde işlenirken **Program akışı tekli tümce** işletim türünü seçin. Kumanda, güncel çalışma adımı uygulandıktan sonra işlemeyi keser.

İşlemi iptal etme

- ▶ **NC-Stopp** tuşuna basın
- > Kumanda, güncel NC tümcesini sonlandırmaz.
- > Kumanda, durum göstergesinde durdurulan durumun sembolünü gösterir.
- > İşletim türü değiştirme gibi eylemler mümkün değildir.
- > **NC-Start** tuşuyla programı sürdürmek mümkündür.

- ▶ **INTERN DURDUR** yazılım tuşuna basın

- > Kumanda, durum göstergesinde program iptalinin sembolünü kısa süreyle gösterir.

- > Kumanda, durum göstergesinde sonlandırılan, devre dışı durumun sembolünü gösterir.
- > İşletim türü değiştirme gibi eylemler tekrar mümkün olur.

Program akışı sırasındaki düzeltmeler

Uygulama

Program akışı sırasında programlanmış düzeltme tablolarına ve etkin sıfır noktası tablosuna erişebilirsiniz. Bu tablolar da değişebilir. Değiştirilen veriler yalnızca düzeltme yeniden etkinleştirildikten sonra etkilidir.

Fonksiyon tanımı

Bir sıfır noktası tablosunu **SEL TABLE** fonksiyonuyla NC programı içerisinde etkinleştirirsiniz. Sıfır noktası tablosu yeni bir tablo seçene kadar etkin kalır.

Ayrıntılı bilgi: Açık Metin Programlaması Kullanıcı El Kitabı

Kumanda, ek durum göstergesinin **TRANS** sekmesinde aşağıdaki bilgileri gösterir:

- Etkin sıfır noktası tablosunun adı ve yolu
- Etkin sıfır noktası numarası
- Etkin sıfır noktası numarasının **DOC** sütunundan yorum

Düzeltme tablolarını **SEL CORR-TABLE** fonksiyonuyla NC programında etkinleştirirsiniz.

Ayrıntılı bilgi: Açık Metin Programlaması Kullanıcı El Kitabı

Tabloları manuel olarak etkinleştirme

> **SEL TABLE** olmadan çalışırsanız istediğiniz sıfır noktası tablosunu veya düzeltme tablosunu **Program akışı tekli tümce** veya **Program akışı tümce takibi** işletim türünde etkinleştirmeniz gerekir.

Program akışı tümce takibi işletim türünde bir tabloyu aşağıdaki şekilde etkinleştirirsiniz:

- ▶ **Program akışı tümce takibi** işletim türüne geçin
- ▶ **PGM MGT** tuşuna basın
- ▶ İstediğiniz tabloyu seçin
- > Kumanda, program akışına ait tabloyu etkinleştirir ve dosyayı **M** durumuyla işaretler.

Düzeltme tablosunun program akışında düzenlenmesi

Program akışındaki bir düzeltme tablosunu aşağıdaki şekilde düzenlersiniz:

- ▶ **DÜZELTME TABLOLARI AÇ** yazılım tuşuna basın
- ▶ İstediğiniz tablonun yazılım tuşuna basın, ör. **SIFIR NOK TABLOSU**
- > Kumanda, etkin sıfır noktası tablosunu açar.
- ▶ **DÜZENLE** yazılım tuşunu **AÇIK** olarak ayarlayın
- ▶ İstediğiniz değeri seçin
- ▶ Değeri değiştirin

> Değiştirilen veriler yalnızca düzeltme yeniden etkinleştirildikten sonra etkilidir.

Gerçek pozisyonu sıfır noktası tablosuna devralma

Sıfır noktası tablosunda **GERÇEK POZİSYONU DEVRALMA** tuşuyla aletin güncel pozisyonunu ilgili eksende devralabilirsiniz.

Aletin gerçek pozisyonunu sıfır noktası tablosuna aşağıdaki şekilde devralırsınız:

- ▶ **DÜZENLE** yazılım tuşunu **AÇIK** olarak ayarlayın
- ▶ İstediğiniz değeri seçin
- ▶ **GERÇEK POZİSYONU DEVRAL** tuşuna basın
- > Kumanda seçilen eksende gerçek pozisyonu devralır.

> Bir sıfır noktası tablosunun içindeki bir değeri değiştirdikten sonra, değişikliği **ENT** tuşuyla kaydetmeniz gerekir. Aksi takdirde değişiklik, gerekiyorsa bir NC programının işlenmesi sırasında dikkate alınmaz.
>
> Bir sıfır noktasını değiştirdiğinizde bu değişiklik, ancak **7** veya **TRANS DATUM** döngüsü yeniden çağırıldığında etkin olur.

Makine eksenini yarıda kesilmesinden sonra işleyin

Bir program akışı kesintisi sırasında eksenleri manuel hareket ettirebilirsiniz. Kesinti zamanında **Çalışma düzlemi hareketi** (seçenek no. 8) fonksiyonu etkinse **3D ROT** yazılım tuşu kullanıma sunulur.

3D ROT menüsünde aşağıdaki fonksiyonlar arasında seçim yapabilirsiniz:

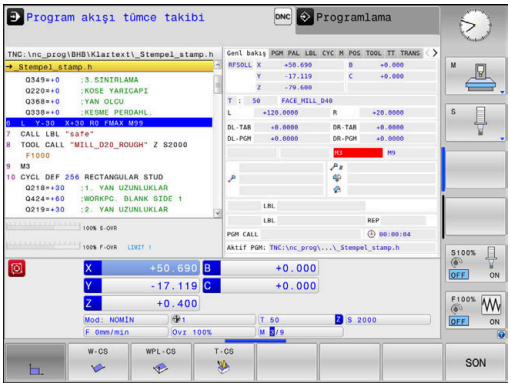

Yazılım tuşu	Durum göstergesi sembolü	Fonksiyon
	Sembol yok	Eksenleri M-CS makine koordinat sisteminde hareket ettirebilirsiniz. **Diğer bilgiler:** "Makine koordinat sistemi M-CS", Sayfa 115
W-CS		Eksenleri W-CS malzeme koordinat sisteminde hareket ettirebilirsiniz. **Diğer bilgiler:** "Malzeme koordinat sistemi W-CS", Sayfa 119
WPL-CS		Eksenleri WPL-CS çalışma düzlemi koordinat sisteminde hareket ettirebilirsiniz. **Diğer bilgiler:** "Çalışma düzlemi koordinat sistemi WPL-CS", Sayfa 121
T-CS		Eksenleri T-CS alet koordinat sisteminde hareket ettirebilirsiniz. Kumanda diğer eksenleri kilitler. **Diğer bilgiler:** "Alet koordinat sistemi T-CS", Sayfa 123

Makine el kitabını dikkate alın!

Alet ekseni yönünde hareket fonksiyonunu makine üreticiniz etkinleştirir.

BILGI

Dikkat çarpışma tehlikesi!

Bir program akışı kesikliğinde eksenler manuel olarak hareket ettirilebilir, ör. döndürülmüş çalışma düzleminde bir delikten serbest hareket ettirmek için. Hatalı **3D ROT** ayarı durumunda çarpışma tehlikesi mevcuttur!

- Tercihen **T-CS** fonksiyonunu kullanın
- Düşük besleme kullanımı

Bir kesinti sırasında referans noktasını değiştirme

Bir kesinti sırasında etkin referans noktasını değiştirdiğinizde, program akışına tekrar giriş yalnızca **GOTO** veya kesinti yerine tümce takibiyle mümkündür.

Örnek: Alet kırılması sonrasında mili serbest sürme

- Çalışmayı yarıda kesin
- Eksen yön tuşlarını etkinleştirin: **MANUEL İŞLEM** yazılım tuşuna basın
- Makine eksenlerini eksen yön tuşlarıyla hareket ettirin

Makine el kitabını dikkate alın!

Bazı makinelerde **MANUEL İŞLEM** yazılım tuşundan sonra, eksen yön tuşlarını etkinleştirmek için **NC başlat** tuşuna basmanız gerekir.

Program akışının bir kesinti sonrasında sürdürülmesi

Kumanda bir program akışı kesikliğinde aşağıdaki verileri kaydeder:

- Son çağrılan alet
- Etkin koordinat dönüştürmelerini (örn. sıfır noktası kaydırma, dönme, yansıtma)
- En son tanımlanan daire merkez noktasının koordinatları

Kaydedilen veriler, bir kesinti sırasında makine eksenlerinin manuel şekilde hareket ettirilmesinden sonra kontura yeniden yaklaşmak için (**POZİSYON SÜRÜŞ BAŞ** yazılım tuşu) kullanılır.

Kullanım bilgileri:

- Kayıtlı veriler sıfırlamaya kadar etkin kalır, örn. bir program seçimiyle.
- Program kesikliğinden sonra **INTERN DURDUR** yazılım tuşu yardımıyla işlem, program başlangıcında ya da **TÜMCE İLERLEME** fonksiyonu yardımıyla gerçekleştirilmelidir.
- Program bölümü tekrarı dahilindeki ya da alt programlardaki program kesikliklerinde kesinti yerine yeniden giriş, **TÜMCE İLERLEME** fonksiyonu yardımıyla gerçekleştirilmelidir.
- İşleme döngülerinde tümce ilerleme daima döngü başlangıcında gerçekleşir. Program akışını bir işleme döngüsü sırasında keserseniz kumanda, bir tümce ilerleme sonrasında önceden uygulanmış işleme adımlarını tekrarlar.

Program akışını NC başlat tuşuyla sürdürün

NC programını aşağıdaki şekilde durdurduysanız program akışını kesinti sonrasında **NC başlat** tuşuyla sürdürebilirsiniz:

- **NC durdur** tuşuna basıldı
- Programlanmış kesinti

Bir hata sonrasında program akışını devam ettirme

Silinebilir hata bildiriminde:

- Arıza nedenini giderin
- Ekrandaki hata mesajını silin: **CE** tuşuna basın
- Yeniden start veya program akışını yarıda kesildiği yerden itibaren, devam ettirin

Elektrik kesintisi sonrasında serbest sürüş

Makine el kitabını dikkate alın!
Serbest hareket işletim türünü makine üreticiniz yapılandırır ve etkinleştirir.

Serbest sürüş işletim türü ile bir elektrik kesintisinin ardından aleti serbest sürebilirsiniz.

Elektrik kesintisinden önce bir besleme sınırlandırması etkinleştirdiyseniz sınırlandırma etkin olarak kalır. Besleme sınırlandırmasını **BESLEME SINIRLAMA. İPTL EDLMS** yazılım tuşuyla devre dışı bırakabilirsiniz.

Serbest sürüş işletim türü, aşağıdaki durumlarda seçilebilir:

- Akım kesintisi
- Röle için kontrol gerilimi yok
- Referans noktası aşılmış

Serbest sürüş işletim türü, aşağıdaki hareket modlarını sunar:

Mod	Fonksiyon
Makine eksenleri	Makine koordinat sistemindeki tüm eksenlerin hareketleri
Döndürülmüş sistem	Bütün eksenlerin etkin koordinat sistemindeki hareketleri Etkin parametreler: hareketli eksenlerin pozisyonu
Alet ekseni	Alet ekseninin etkin koordinat sistemindeki hareketleri
Diş	Alet ekseninin mil denge hareketiyle etkin koordinat sisteminde hareketleri Etkin parametreler: diş eğimi ve dönme yönü

Çalışma düzlemi hareketi (seçenek no. 8) fonksiyonu kumandada etkinleştirilmişse ek olarak **döndürülmüş sistem** hareket modu kullanıma sunulur.

Kumanda, hareket modunu ve ilgili parametreleri önceden otomatik olarak seçer. Hareket modu veya parametreler doğru seçilmemişse bunları manuel olarak ayarlayabilirsiniz.

BILGI

Dikkat, alet ve malzeme için tehlike!

İşlem sırasındaki bir akım kesintisi eksenlerde kontrol edilemeyen hareketlere veya frenlemeye yol açabilir. Akım kesintisi öncesinde alet müdahale durumundaysa kumanda yeniden başlatıldığında ek olarak eksenlerde referans işlemi yapılamaz. Referans işlemi yapılmayan eksenlerde kumanda, gerçek konumdan sapma yapabilen son kayıtlı eksen değerlerini güncel konum olarak kabul eder. Bunu takip eden hareketler, bu şekilde akım kesintisinden önceki hareketlerle uyuşmaz. Alet, sürüş hareketlerinde müdahale durumundaysa gerilimler vasıtasıyla alet ve malzeme hasarları oluşabilir!

- Düşük besleme kullanımı
- Referans işlemi yapılmamış eksenlerde hareket alanı denetiminin kullanıma sunulmadığını dikkate alın

Örnek

Hareketli çalışma düzleminde bir dişli kesme döngüsü işlendiği sırada elektrik kesildi. Dişli matkabı serbest sürüşe getirmeniz gerekir:

- Kumandanın ve makinenin besleme gerilimini açın
- > Kumanda işletim sistemini başlatır. Bu işlem birkaç dakika alabilir.
- > Ardından kumanda, ekranın üst satırında **Elektrik kesintisi** diyaloğunu gösterir.

- **Serbest hareket** işletim türünü etkinleştirin: **GERI ÇEKME** yazılım tuşuna basın
- > Kumanda, **Serbest sürüş seçildi** mesajını görüntüler.

CE

- Elektrik kesintisini onaylayın: **CE** tuşuna basın
- > Kumanda, PLC programını dönüştürür.

I

- Kontrol gerilimini açın
- > Kumanda, acil kapatma fonksiyonunu kontrol eder. En az bir eksen referanslanmamışsa görüntülenen pozisyon değerlerini gerçek eksen değerleriyle karşılaştırmanız ve uygunluğu onaylamanız, gerekirse diyaloğu izlemeniz gerekir.

- Ön seçili hareket modunu kontrol edin: gerekirse **DİŞLİSİ** öğesini seçin
- Önceden seçilmiş diş eğimini kontrol edin: Gerekirse diş eğimini girin
- Önceden seçilmiş dönüş yönünü kontrol edin: Gerekirse dişlinin dönüş yönünü seçin
  Sağdan dişli: Mil, malzemeye sürme sırasında saat yönünde, malzemeden dışarı sürmede saatin tersi yönünde döner Soldan dişli: Mil, malzemeye sürme sırasında saatin tersi yönünde, malzemeden dışarı sürmede saat yönünde döner

- Serbest hareketi etkinleştirin: **GERI ÇEKME** yazılım tuşuna basın

- Serbest sürüş: Aleti eksen yön tuşları veya elektronik el çarkıyla serbest sürün
  Eksen tuşu Z+: Malzemeden dışarı sürüş
  Eksen tuşu Z-: Malzemeye sürüş

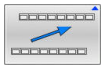

- Serbest sürüşten çıkma: Önceki yazılım tuşu düzlemine geri dönün

- **Serbest hareket** işletim türünü sonlandırın: **SERB. SRŞÜ SONLANDIR** yazılım tuşuna basın
  - Kumanda, **serbest hareket** işletim türünün sonlandırılıp sonlandırılamayacağını kontrol eder, gerekirse diyaloğu takip edin.

- Güvenlik sorusunu cevaplayın: Aletin serbest sürüşü doğru yapılmadıysa **HAYIR** yazılım tuşuna basın. Aletin serbest sürüşü doğru yapıldıysa **EVET** yazılım tuşuna basın.
- Kumanda, **Serbest sürüş seçildi** diyaloğunu gizler.
- Makineyi başlatma: Gerekiyorsa referans noktalarının üzerinden geçin
- İstenen makine durumunu oluşturma: gerekirse döndürülmüş çalışma düzlemini eski konumuna getirin

NC programına herhangi bir giriş: Tümce ilerlemesi

Makine el kitabını dikkate alın!
TÜMCE İLERLEME fonksiyonunu makine üreticiniz etkinleştirmeli ve uyarlamalıdır.

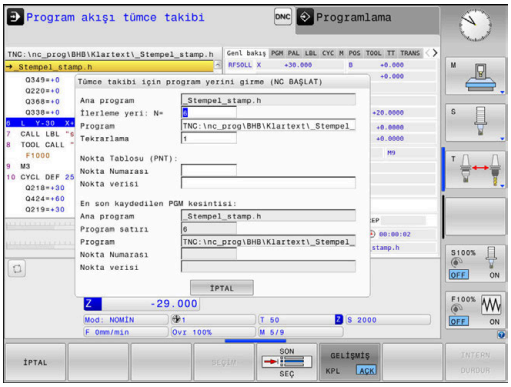

TÜMCE İLERLEME fonksiyonuyla bir NC programını serbestçe seçilebilir bir NC tümcesinden itibaren işleyebilirsiniz. Bu NC tümcesine kadar olan malzeme işlemesi, kumanda tarafından hesaplanarak dikkate alınır.

NC programı aşağıda belirtilen koşullar altında yarıda kesilirse kumanda, kesinti noktasını kaydeder:

- **INTERN DURDUR** yazılım tuşu
- Acil durdurma
- Elektrik kesintisi

Kumanda, yeniden çalıştırma durumunda kayıtlı bir kesinti noktası bulursa bir mesaj verir. Tümce ilerlemesini doğrudan kesinti yerine uygulayabilirsiniz.

Tümce takibini uygulamak için aşağıdaki seçenekleri kullanabilirsiniz:

- Ana programda, gerekirse tekrarlamalarla tümce takibi
- Alt programlara ve tarama sistemi döngülerine çok aşamalı tümce takibi
- Nokta tablolarında tümce ilerleme
- Palet programlarında tümce takibi

Kumanda, tümce ilerlemesinin başlangıcında tüm verileri bir NC programı seçimindeki gibi sıfırlar. Tümce ilerlemesi sırasında **Program akışı tümce takibi** ve **Program akışı tekli tümce** arasında geçiş yapabilirsiniz.

BILGI

Dikkat çarpışma tehlikesi!

TÜMCE İLERLEME fonksiyonu programlanmış tarama sistemi döngülerini atlar. Bu sayede sonuç parametreleri bir değer almaz veya duruma göre yanlış değerler alır. Takip eden işlem sonuç parametrelerini kullanıyorsa çarpışma tehlikesi oluşur!

- **TÜMCE İLERLEME** fonksiyonunu çok kademeli olarak kullanın
  Diğer bilgiler: "Çok aşamalı tümce takibi yöntemi", Sayfa 282

TÜMCE İLERLEME fonksiyonunun aşağıdaki fonksiyonlarla birlikte kullanılmasına izin verilmez:

- Etkin streç filtresi
- Tümce ilerlemesinin arama işlemi sırasında **0**, **1**, **3** ve **4** tarama sistemi döngüleri

Yalın tümce takibi yöntemi

> Kumanda açılır pencerede, yalnızca akışta zorunlu olan diyalogları sunar.

- **TÜMCE İLERLEME** yazılım tuşuna basın
- > Kumanda, etkin ana programın belirtildiği açılır bir pencere gösterir.
- **İlerleme yeri: N=** NC programına girdiğiniz NC tümcesi numarasını girin
- **Program**: NC tümcesinin bulunduğu NC programının adını ve yolunu kontrol edin veya **SEÇİM** yazılım tuşuyla girin
- **Tekrarlama**: NC tümcesi bir program bölümü tekrarı içinde yer alırsa işlenecek bir sonraki tekrarın numarasını girin.

- Gerekirse **GELİŞMİŞ** yazılım tuşuna basın

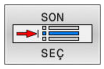

- Gerekirse en son kaydedilen kesintiyi seçmek için **SON NC TÜMCESİNİ SEÇ** yazılım tuşuna basın

- **NC başlat** tuşuna basın
- > Kumanda, tümce takibini başlatır, girilen NC tümcesine kadar hesap eder ve sonraki diyaloğu gösterir.

Makine durumunu değiştirdiyseniz:

- **NC başlat** tuşuna basın
- > Kumanda, makine durumunu geri yükler, örn. TOOL CALL, M fonksiyonları ve sonraki diyaloğu gösterir.

Eksen pozisyonlarını değiştirdiyseniz:

- **NC başlat** tuşuna basın
- > Kumanda, belirtilen sırada belirtilen pozisyonlara gider ve sonraki diyaloğu gösterir.
  Seçtiğiniz sırada eksenlere hareket:
  Diğer bilgiler: "Yeniden kontura seyir", Sayfa 286

- **NC başlat** tuşuna basın
- > Kumanda, NC programını işlemeyi sürdürür.

Yalın tümce takibi örneği

> Kumanda, tekrarların sayısını dahili bir durdurmadan sonra da genel bakış sekmesinde, durum göstergesinde görüntüler.

Dahili bir durdurma sonrasında 12 NC tümcesinde üçüncü LBL 1 işlemine girmek istiyorsunuz.

Açılır pencerede şu verileri girin:

- **İlerleme yeri: N=**12
- **Tekrarlama** 3

Çok aşamalı tümce takibi yöntemi

Örn. ana programdan birkaç kez çağrılan bir alt programa girdiğinizde çok aşamalı tümce ilerlemesini kullanın. Bunun yaparken önce ana programda istenen alt program çağrısına atlayın. **TUM. GIRIS. DEVAM EDIN** fonksiyonuyla buradan atlayıp devam edebilirsiniz.

> Kullanım bilgileri:
> - Kumanda açılır pencerede, yalnızca akışta zorunlu olan diyalogları sunar.
> - Makine durumunu ve birinci giriş yerinin eksen pozisyonlarını geri yüklemeden **TÜMCE İLERLEME** durumunu devam ettirebilirsiniz. Bunun için **NC başlat** tuşuyla geri yüklemeyi onaylamadan önce **TUM. GIRIS. DEVAM EDIN** yazılım tuşuna basın.

Birinci giriş yerine tümce takibi:

- **TÜMCE İLERLEME** yazılım tuşuna basın
- Girmek istediğiniz birinci NC tümcesini girin

- Gerekirse **GELİŞMİŞ** yazılım tuşuna basın

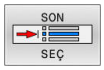

- Gerekirse en son kaydedilen kesintiyi seçmek için **SON NC TÜMCESİNİ SEÇ** yazılım tuşuna basın

- **NC başlat** tuşuna basın
- > Kumanda, tümce takibini başlatır ve girilen NC tümcesine kadar hesap eder.

Kumanda, girilen NC tümcesinin makine durumunu geri yükleyecekse:

- **NC başlat** tuşuna basın
- > Kumanda, makine durumunu geri yükler, örn. TOOL CALL, M fonksiyonları.

Kumanda, eksen pozisyonlarını geri yükleyecekse:

- **NC başlat** tuşuna basın
- > Kumanda, belirtilen sırada belirtilen pozisyonlara gider.

Kumanda, NC tümcesini işleyecekse:

- Gerekirse **Program akışı tekli tümce** işletim türünü seçin

- **NC başlat** tuşuna basın
- > Kumanda, NC tümcesini işler.

Sonraki giriş yerine tümce takibi:

- **TUM. GIRIS. DEVAM EDIN** yazılım tuşuna basın
- Giriş yapmak istediğiniz NC tümcesini girin

Makine durumunu değiştirdiyseniz:

- **NC başlat** tuşuna basın

Eksen pozisyonlarını değiştirdiyseniz:

- **NC başlat** tuşuna basın

Kumanda, NC tümcesini işleyecekse:

- **NC başlat** tuşuna basın

- Sonraki giriş yerine atlamak için gerekirse adımları tekrarlayın

- **NC başlat** tuşuna basın
- > Kumanda, NC programını işlemeyi sürdürür.

Çok aşamalı tümce takibi örneği

Birden fazla alt program çağrısıyla bir ana programı Sub.hNC programına işleyin. Ana programda bir tarama sistemi döngüsüyle çalışın. Tarama sistemi döngüsünün sonucunu daha sonra konumlandırma işlemi için kullanın.

Dahili bir durdurma sonrasında 8NC tümcesinde alt programın ikinci çağrısına girin. Bu alt program çağrısı, ana programın 53NC tümcesinde bulunur. Tarama sistemi döngüsü, ana programın 28NC tümcesinde, yani istenen giriş yerinin önünde bulunur.

- **TÜMCE İLERLEME** yazılım tuşuna basın
- Açılır pencerede şu verileri girin:
  - **İlerleme yeri: N**=28
  - **Tekrarlama** 1

- Gerekirse **Program akışı tekli tümce** işletim türünü seçin

- Kumanda, tarama sistemi döngüsünü işleyene kadar **NC başlat** tuşuna basın
- > Kumanda, sonucu kaydeder.

- **TUM. GIRIS. DEVAM EDIN** yazılım tuşuna basın
- Açılır pencerede şu verileri girin:
  - **İlerleme yeri: N**=53
  - **Tekrarlama** 1

- Kumanda, NC tümcesini işleyene kadar **NC başlat** tuşuna basın
- > Kumanda, Sub.h alt programına atlar.

- **TUM. GIRIS. DEVAM EDIN** yazılım tuşuna basın
- Açılır pencerede şu verileri girin:
  - **İlerleme yeri: N**=8
  - **Tekrarlama** 1

- Kumanda, NC tümcesini işleyene kadar **NC başlat** tuşuna basın
- > Kumanda, alt programı işlemeyi sürdürür ve sonra ana programa geri atlar.

Nokta tablolarında tümce takibi

Ana programdan çağrılan bir nokta tablosuna girdiğinizde **GELİŞMİŞ** yazılım tuşunu kullanın.

- **TÜMCE İLERLEME** yazılım tuşuna basın
- > Kumanda, bir açılır pencere gösterir.

- **GELİŞMİŞ** yazılım tuşuna basın
- > Kumanda, açılır pencereyi genişletir.
- **Nokta Numarası**: Giriş yaptığınız nokta tablosunun satır numarası
- **Nokta verisi**: Nokta tablosunun adını ve yolunu girin

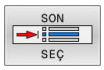

- Gerekirse en son kaydedilen kesintiyi seçmek için **SON NC TÜMCESİNİ SEÇ** yazılım tuşuna basın

- **NC başlat** tuşuna basın

Tümce ilerlemesiyle bir nokta örneğine girmek isterseniz nokta tablosuna girişte olduğu gibi işlem yapın. **Nokta Numarası** giriş alanına istediğiniz nokta numarasını girin. Nokta örneğindeki ilk noktanın numarası **0** olur.

Palet programlarında tümce takibi

Palet yönetimi (seçenek no. 22) ile **TÜMCE İLERLEME** fonksiyonunu palet tabloları ile bağlantılı olarak da kullanabilirsiniz.

Bir palet tablosunun çalışmasını iptal ederseniz kumanda **TÜMCE İLERLEME** fonksiyonu için iptal edilen NC programının en son seçilen NC tümcesini sunar.

> Palet tablolarındaki **TÜMCE İLERLEME** öğesinde ek olarak **Palet satırı** giriş alanını tanımlayın. Bu giriş, **NR** palet tablosunun satırı ile ilgilidir. Bir NC programı bir palet tablosunda birkaç kez görülebileceğinden bu giriş her zaman gereklidir.
>
> **TO** ve **CTO** işlem metodunu seçmiş olsanız dahi **TÜMCE İLERLEME** durumu daima alet odaklı gerçekleşir. Kumanda **TÜMCE İLERLEME** sonrasında tekrar seçilen işlem metoduna göre çalışır.

- **TÜMCE İLERLEME** yazılım tuşuna basın
- > Kumanda, bir açılır pencere gösterir.
- **Palet satırı**: Palet tablosunun satır numarasını girin
- NC tümcesi bir program bölümü tekrarı içinde bulunduğunda gerekirse **Tekrarlama** girişini yapın

- Gerekirse **GELİŞMİŞ** yazılım tuşuna basın
- > Kumanda, açılır pencereyi genişletir.

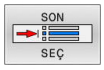

- Kaydedilen son kesintiyi seçmek için **SON NC TÜMCESİNİ SEÇ** yazılım tuşuna basın

- **NC başlat** tuşuna basın

Yeniden kontura seyir

POZİSYON SÜRÜŞ BAŞ fonksiyonu ile kumanda, aleti aşağıdaki durumlarda malzeme konturuna yaklaştırır:

- **INTERN DURDUR** olmadan uygulanan bir kesinti sırasında makine eksenlerinin hareket ettirilmesinden sonra yeniden yaklaşma
- Tümce takibinden sonra tekrar yaklaşma, örn. **INTERN DURDUR** ile bir kesinti sonrasında
- Bir program kesintisi sırasında kontrol döngüsünün açılmasından sonra bir eksenin pozisyonu değişmişse (makineye bağlıdır)

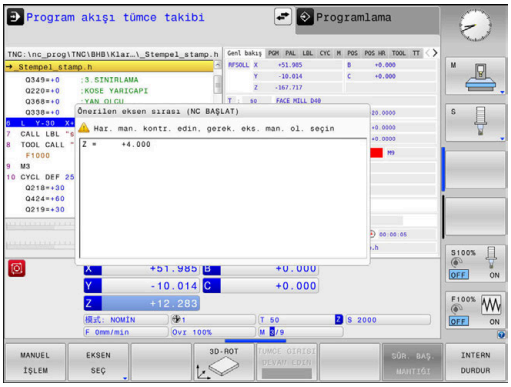

Uygulama şekli

Kontura yaklaşmak için yapmanız gerekenler:

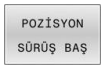

- **POZİSYON SÜRÜŞ BAŞ** yazılım tuşuna basın
- Gerekirse makine durumunu geri yükleyin

Kumandanın gösterdiği sırada eksenlere yaklaşın:

- **NC başlat** tuşuna basın

Eksenlere seçtiğiniz sırada yaklaşın:

- **EKSEN SEÇ** yazılım tuşuna basın
- İlk eksenin eksen yazılım tuşuna basın

- **NC başlat** tuşuna basın
- İkinci eksenin eksen yazılım tuşuna basın

- **NC başlat** tuşuna basın
- Her eksen için işlemi tekrarlayın

> Alet eksenindeki alet, yaklaşma noktasının altında bulunuyorsa kumanda, alet eksenini ilk hareket yönü olarak sunar.

Manuel eksenlerde izlenecek yol

Manuel eksenler, operatörün pozisyonlamak zorunda olduğu tahrik edilmeyen eksenlerdir.

Tekrar yaklaşma sırasında manuel eksenler de varsa kumanda yaklaşma için herhangi bir sıra göstermez. Kumanda otomatik olarak mevcut eksenlere ait yazılım tuşlarını gösterir.

Kontura yaklaşmak için yapmanız gerekenler:

- ▶ Manuel eksenin eksen yazılım tuşuna basın
- ▶ Manuel ekseni diyalogda gösterilen değerde konumlandırın
- > Manuel eksen ölçüm cihazıyla pozisyona ulaşıyorsa kumanda diyalogdaki değeri otomatik olarak siler.

- ▶ Manuel eksenin eksen yazılım tuşuna yeniden basın
- > Kumanda konumu kaydeder.

> Konumlandırılacak başka manuel eksen yoksa kumanda geri kalan eksenler için bir pozisyonlama sırası sunar.

6.11 CAM programlarını işleme

NC programlarını harici olarak bir CAM sistemiyle oluşturursanız aşağıdaki bölümlerde listelenen tavsiyeleri dikkate almanız önerilir. Böylece kumandanın performansı yüksek hareket kılavuzunu en iyi şekilde kullanabilir ve genelde daha iyi malzeme yüzeylerini daha kısa işlem süresiyle elde edebilirsiniz. Kumanda yüksek işleme hızlarına rağmen çok yüksek bir kontur doğruluğu elde eder. Bunun temeli, TNC 620 bünyesinde **ADP** (Advanced Dynamic Prediction) fonksiyonuyla kombine haldeki gerçek zamanlı işletim sistemi HEROS 5'tir. Böylece kumanda, yüksek nokta yoğunluklu NC programlarını da oldukça iyi işleyebilir.

3D modelinden NC programına

Bir CAD modelinden, NC programı oluşturma sürecinin basitleştirilmiş hali aşağıdaki gibidir:

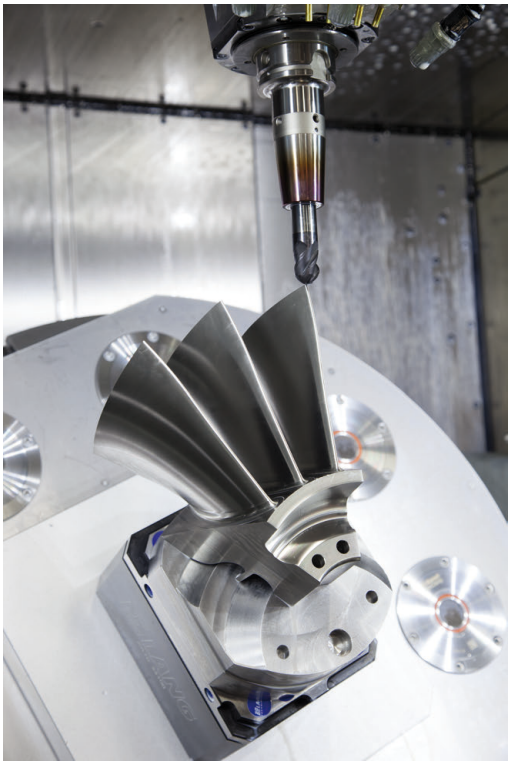

- **CAD: Model oluşturma**
  Tasarım bölümleri, işlenecek malzemenin bir 3D modelini kullanıma sunar. 3D modeli en uygun durumda tolerans merkezinde oluşturulur.
- **CAM: Hat oluşturma, Alet düzeltmesi**
  CAM programlayıcı malzemenin işlenecek alanları için işlem stratejilerini belirler. CAM sistemi, CAD modelinin yüzeylerinden alet hareketinin hatlarını hesaplar. Bu alet hatları, işlenecek yüzeylerin önceden belirlenen kiriş hatalarına ve toleranslara en iyi şekilde yakınlaşacağı şekilde CAM sistemi tarafından hesaplanan tekli noktalardan oluşur. Böylece CLDATA (cutter location data) olarak adlandırılan, makineye karşı nötr bir NC programı oluşur. Bir post işlemci, CNC kumandasının işleyebileceği makine ve kumandaya özel bir NC programını CLDATA'dan oluşturur. Post işlemci, makine ve kumandaya ilişkin olarak uyarlanır. CAM sistemiyle CNC kumandası arasındaki merkezi bağdır.
- **Kumanda: Hareket kontrolü, tolerans denetimi, hız profili**
  Kumanda, NC programında tanımlanmış noktalardan her bir makine ekseninin hareketini ve gerekli hız profillerini hesaplar. Performansı yüksek filtre fonksiyonları bu sırada konturu, kontur çekmenin izin verilen maksimum hat sapmasına uyacağı şekilde işler ve düzleştirir.
- **Mekatronik: besleme ayarı, tahrik tekniği, makine**
  Makine, tahrik sistemi yardımıyla kumanda tarafından hesaplanan hareket ve hız profillerini gerçek alet hareketlerine dönüştürür.

Post işlemci yapılandırmasında dikkate alın

Post işlemci yapılandırmasında aşağıdaki noktaları dikkate alın:

- Eksen pozisyonlarındaki veri çıkışını virgülden sonra en az dört basamağa kadar doğru ayarlayın. Böylece NC verilerinin kalitesi iyileşir ve malzeme yüzeyine görülebilir etkide bulunacak yuvarlatma hatalarını önleyebilirsiniz. Virgülden sonra beş basamağa kadar çıkış, optik yapı parçaları ve ör. otomobil sektöründeki biçimler gibi çok büyük yarıçaplı (küçük eğiklikler) yapı parçaları için iyileştirilmiş bir yüzey kalitesi sağlayabilir
- Yüzey normal vektörlerle işlem sırasındaki veri çıkışını (LN tümceleri, sadece açık metin programlaması) her zaman virgül sonrası yedi basamağa kadar doğru girin
- Birbirini takip eden, artımlı NC tümcelerinden kaçının, aksi halde münferit NC tümcelerinin toleransları çıktıda toplanabilir
- **32** döngüsündeki toleransı, standart davranışta CAM sistemindeki tanımlı kiriş hatasının en az iki katından büyük olacak şekilde ayarlayın. **32** döngüsünün fonksiyon açıklamasındaki bilgileri de dikkate alın
- CAM programında çok büyük olarak ayarlanmış kiriş hatası, ilgili kontur eğimine bağlı olarak büyük yön değiştirmeli NC tümce mesafelerine neden olabilir. Bu nedenle, tümce geçişlerinde besleme çökmeleri meydana gelebilir. Homojen olmayan NC programının besleme çökmelerinden kaynaklanan düzenli hızlanmalar (güç uyarımına eşit), makine yapısında istenmeyen bir titreşim uyarımına neden olabilir
- CAM sistemi tarafından hesaplanan hat noktalarını doğru tümceleri yerine daire tümceleriyle de değiştirebilirsiniz. Kumanda dahili olarak daireleri, giriş formatında tanımlanabileceğinden daha doğru hesaplar
- Tamamen düz hatlarda ara nokta belirlemeyin. Düz hattın üzerinde tamamen doğru şekilde yer almayan ara noktalar, malzeme yüzeyine görünür şekilde etki edebilir
- Eğiklik geçişlerinde (köşeler) sadece bir NC veri noktası bulunmalıdır
- Sürekli kısa tümce mesafelerinden kaçının. Çok kısa kiriş hatalarıyla aynı zamanda kontur eğimindeki ciddi değişimler nedeniyle CAM sisteminde kısa tümce mesafeleri meydana gelir. Tamamen düz hatlar, çoğunlukla CAM sisteminin sabit nokta çıkışı nedeniyle zorlanan kısa tümce mesafelerine ihtiyaç duymaz
- Malzeme yüzeyinde desenler meydana gelebileceği için eşit eğikliği olan yüzeylerde tamamen senkron bir nokta dağılımından kaçının
- 5 eksenli eşzamanlı programlarda: Pozisyonlar, sadece farklı bir alet dizilimiyle birbirinden ayrılıyorsa bu pozisyonların çift çıkışını engelleyin
- Her NC tümcesinde beslemenin çıkışından kaçının. Bu, kumandanın hız profilini olumsuz şekilde etkileyebilir

Makine kullanıcısı için yardımcı yapılandırmalar:

- Gerçeğe yakın bir simülasyon için STL formatındaki 3D modelleri ham parça ve hazır parça olarak kullanın
- Büyük NC programlarının daha iyi sıralanması için kumandanın sıralama fonksiyonu kullanımı
- NC programının dokümantasyonu için kumandanın yorum fonksiyonu kullanımı
- Delik ve basit cep geometrilerinin işlemek için kumandanın kapsamlı olarak kullanılabilen döngülerini kullanın
  Ayrıntılı bilgi: İşleme Döngülerinin **Programlanması** Kullanıcı El Kitabı
- Ayarlamalar sırasında konturları **RL/RR** alet yarıçap düzeltmesiyle çıkarın. Böylece, makine kullanıcısı gerekli düzeltmeleri basit bir şekilde gerçekleştirebilir
- Ön konumlandırma, işlem ve derinlik sevki beslemelerini program başlangıcındaki Q parametreleri üzerinden tanımlayın

Örnek: Değişken besleme tanımları

1 Q50 = 7500	BESLEMEYİ KONUMLANDIRMA
2 Q51 = 750	BESLEME DERİNLİĞİ
3 Q52 = 1350	FREZE BESLEMESİ
...	
25 L Z+250 R0 FMAX	
26 L X+235 Y-25 FQ50	
27 L Z+35	
28 L Z+33.2571 FQ51	
29 L X+321.7562 Y-24.9573 Z+33.3978 FQ52	
30 L X+320.8251 Y-24.4338 Z+33.8311	
...	

CAM programlaması sırasında dikkat edilecek noktalar

Kiriş hatalarının uyarlanması

Programlama uyarıları:

- Perdahlama işlemleri için CAM sistemindeki kiriş hatasını 5 µm değerinden daha büyük ayarlamayın. Kumandada döngü **32** için 1,3 ila 3 katı **T** kullanın.
- Kumlama işlemlerinde kiriş hatalarının ve **T** toleransı toplamı, tanımlanan işleme ölçüsünden küçük olmalıdır. Böylece serbest kontur ihlallerini önlersiniz.
- Somut değerler makinenizin dinamiğine bağlıdır.

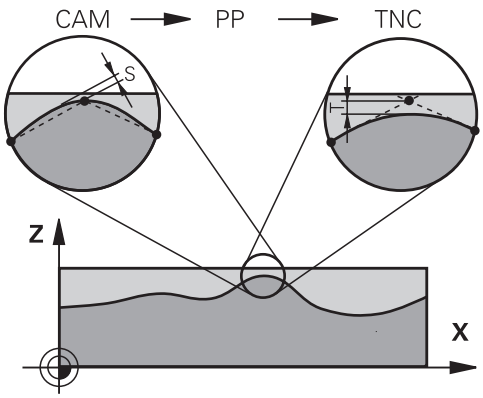

CAM programında kiriş hatasını işleme bağlı olarak uyarlayın:

- **Hız öncelikli kumlama:**
  Kiriş hataları için daha büyük değerleri ve bunun için döngü **32** içinde uygun toleransı kullanın. İki değer için önemli olan konturun gerekli üst ölçüsüdür. Makinenizde özel bir döngü mevcutsa kumlama modunu ayarlayın. Makine kumlama modunda genelde çok sarsıntılı ve yüksek hızla hareket eder
  - Döngü **32** içinde olağan tolerans: 0,05 mm ile 0,3 mm arasında
  - CAM sistemindeki olağan kiriş hatası: 0,004 mm ila 0,030 mm
- **Yüksek doğruluk öncelikli perdahlama:**
  Küçük kiriş hatasını ve bunun için döngü **32** içinde uygun küçük toleransı kullanın. Veri yoğunluğu, kumandanın geçiş veya köşeleri doğru şekilde algılayabileceği kadar yüksek olmalıdır. Makinenizde özel bir döngü mevcutsa perdahlama modunu ayarlayın. Makine perdahlama modunda genelde az sarsıntılı ve yavaş hızla hareket eder
  - Döngü **32** içinde olağan tolerans: 0,002 mm ile 0,006 mm arasında
  - CAM sistemindeki olağan kiriş hatası: 0,001 mm ila 0,004 mm
- **Yüksek yüzey kalitesi öncelikli perdahlama:**
  Küçük kiriş hatasını ve bunun için döngü **32** içinde uygun daha büyük toleransı kullanın. Bu sayede kumanda, konturu daha çok düzleştirir. Makinenizde özel bir döngü mevcutsa perdahlama modunu ayarlayın. Makine perdahlama modunda genelde az sarsıntılı ve yavaş hızla hareket eder
  - Döngü **32** içinde olağan tolerans: 0,010 mm ile 0,020 mm arasında
  - CAM sistemindeki olağan kiriş hatası: yakl. 0,005 mm

Diğer uyarlamalar

CAM programlaması için aşağıdaki noktaları dikkate alın:

- Yavaş işlem beslemeleri veya büyük yarıçaplı konturlarda kiriş hatasını döngü **32** içindeki **T** toleransından yakl. üç ila beş kat küçük tanımlayın. Ek olarak 0,25 mm ile 0,5 mm arasında maksimum nokta mesafesini tanımlayın. Ek olarak geometri hatası veya model hatası çok küçük (maks. 1 µm) seçilmelidir.
- Daha yüksek işlem beslemelerinde de eğik kontur bölgelerinde 2.5 mm'den büyük nokta mesafeleri önerilmez
- Düz kontur elemanlarında doğru hareketinin başında ve sonunda birer NC noktası yeterlidir, ara pozisyonların çıkışını engelleyin
- 5 eksenli eşzamanlı programlarda, doğrusal eksen tümce uzunluğunun döner eksen tümce uzunluğuna oranının çok fazla değişmesini önleyin. Bundan dolayı alet referans noktasında (TCP) büyük oranda besleme azalmaları oluşabilir
- Dengeleme hareketleri için besleme sınırlamasını (ör. **M128 F...** üzerinden) sadece istisnai durumlarda kullanmalısınız. Dengeleme hareketleri için besleme sınırlaması, alet referans noktasında (TCP) büyük oranda besleme azalmalarına neden olabilir.
- Bilye frezeli 5 eksenli eşzamanlı işlemler için kullanılan NC programlarının, bilye merkezini referans alarak çıkarılmasını sağlayın. Bu sayede NC verileri genelde daha eşit olur. Buna ek olarak döngü **32** içinde, daha eşit bir besleme akışı için alet referans noktasında (TCP) daha yüksek bir **TA** dönüş ekseni toleransı değeri (ör. 1° ile 3° arasında) ayarlayabilirsiniz
- Simit frezeli veya bilye frezeli 5 eksenli eşzamanlı işlemeler için kullanılan NC programlarında, bilye güney kutbuna NC çıkışı sırasında daha düşük bir döner eksen toleransı seçmeniz gerekir. Örn. 0,1° olağan bir değerdir. Yuvarlak eksen toleransı için önemli olan izin verilen maksimum kontur hatasıdır. Bu kontur hatası; aletin olası eğri konumu, alet yarıçapı ve aletin erişim derinliğine bağlıdır.
  Bir şaft frezesi ile 5 eksenli yuvarlama frezelemesinde maksimum olası T kontur hatasını doğrudan L freze erişim uzunluğu ve izin verilen TA kontur toleransından hesaplayabilirsiniz:
  T ~ K x L x TA, K = 0,0175 [1/°] ile
  Örnek: L = 10 mm, TA = 0.1°: T = 0,0175 mm

Kumandada erişim seçenekleri

CAM programlarının doğrudan kumandadaki tutumunu etkilemek için döngü **32 TOLERANS** kullanıma sunulur. Döngü **32** fonksiyon açıklamasındaki bilgileri dikkate alın. Ayrıca CAM sisteminde tanımlanmış kiriş hatalarının bağlamlarını dikkate alın.

Ayrıntılı bilgi: İşleme Döngülerinin **Programlanması** Kullanıcı El Kitabı

Makine el kitabını dikkate alın!

Bazı makine üreticileri ek bir döngü üzerinden makinenin davranışını ilgili işleme uyarlamanıza olanak sağlar, örn. döngü **332** ayarlama. Döngü **332** ile filtre, hızlanma ve sallanma ayarları değiştirilebilir.

Örnek

```
34 CYCL DEF 32.0 TOLERANZ
35 CYCL DEF 32.1 T0.05
36 CYCL DEF 32.2 HSC-MODE:1 TA3
```

Hareket kontrolü ADP

Bu fonksiyon, makine üreticisi tarafından serbest bırakılmalı ve uyarlanmalıdır.

CAM sistemlerindeki NC programlarının yetersiz veri kalitesi çoğu kez frezeli malzemelerde daha kötü bir yüzey kalitesine yol açar. **ADP** (Advanced Dynamic Prediction) fonksiyonu, izin verilen maksimum besleme profilinin daha önceden yapılan tahminini geliştirir ve frezelemede besleme eksenlerinin hareket kontrolünü en iyi düzeye getirir. Bu sayede kısa işleme süreleriyle temiz yüzeylerin frezelenmesi, bitişik alet hatlarındaki aşırı dengesiz nokta dağılımında bile mümkündür. Son işlemin masrafları oldukça düşürülür veya uygulanmaz.

ADP'nin en önemli avantajlarına genel bakış:

- İki yönlü frezelemede ileri ve geri hatlarda simetrik besleme davranışı
- Yan yana duran freze hatlarında düzgün besleme akışları
- CAM sistemleri tarafından oluşturulan NC programlarında dezavantajlı etkiler, örn. merdiven türünden kısa basamaklar, kaba kiriş toleransları, fazla yuvarlatılmış tümce son nokta koordinatları karşısında iyileştirilmiş tepki
- Zorlu koşullarda bile dinamik karakteristik boyutlarına kesin uyum

6.12 Program göstergesi fonksiyonları

Genel bakış

Kumanda, **Program akışı tekli tümce** ve **Program akışı tümce takibi** işletim türlerinde, NC programını sayfalar halinde görüntüleyebileceğiniz yazılım tuşlarını gösterir:

Yazılım tuşu	Fonksiyon
	NC programında bir ekran sayfası geri gitme
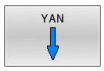	NC programında bir ekran sayfası ileri gitme
	Program başlangıcını seçme
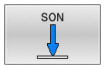	Program sonunu seçme

6.13 Otomatik program başlatma

Uygulama

Makine el kitabını dikkate alın!

Otomatik program startı uygulayabilmek için kumanda, makine üreticisi tarafından hazırlanmış olmalıdır.

TEHLIKE

Dikkat, kullanıcılar için tehlike!

OTOM BAŞL fonksiyonu işlemi otomatik olarak başlatır. Emniyete alınmamış çalışma alanlarıyla açık makineler kullanıcı için büyük tehlike oluşturur!

- **OTOM BAŞL** fonksiyonunu yalnızca kapalı makinelerde kullanın

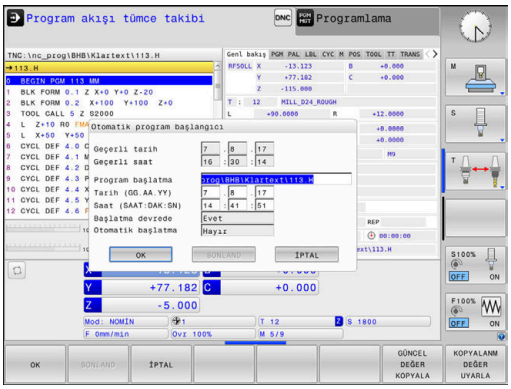

Bir program akışı işletim türünde **OTOM BAŞL** yazılım tuşu üzerinden, girilebilir bir zamanda ilgili işletim türünde etkin NC programını başlatabilirsiniz:

- Başlatma zamanının belirlenmesi için pencereyi görüntüleyin
- **Süre (Saat:Dk:Sn):**NC programının başlatılacağı saat
- **Tarih (GG.AA.YYYY):**NC programının başlatılacağı tarih
- Başlat işlemini etkinleştirmek için: **OK** yazılım tuşuna basın

6.14 işletim türü El girişi ile pozisyonlama

Basit çalışmalar veya aletin ön konumlandırması için **El girişi ile pozisyonlama** işletim türü uygundur. Burada, **programInputMode** (no. 101201) makine parametresine bağlı olarak, kısa bir NC programını açık metin olarak veya DIN/ISO uyarınca girebilir ve doğrudan yürütebilirsiniz. NC programı, $MDI dosyasına kaydedilir.

Aşağıdaki fonksiyonları da kullanabilirsiniz:

- Döngüler
- Yarıçap düzeltmeleri
- Program bölümü tekrarları
- Q Prmtresi

El girişi ile pozisyonlama işletim türünde ek durum göstergesi etkinleştirilebilir.

BILGI

Dikkat çarpışma tehlikesi!

Kumanda, belirli manuel etkileşimlerle kalıcı şekilde etkili program bilgilerini ve dolayısıyla bağlam ilgisini yitirir. Bağlam ilgisinin yitirilmesinden sonra beklenmeyen ve istenmeyen hareketler oluşabilir. Aşağıdaki işlem esnasında çarpışma tehlikesi oluşur!

- Ardıl etkileşimlerden kaçınılmalıdır:
  - Başka bir NC tümcesine imleç hareketi
  - Başka bir NC tümcesine **GOTO** atlama talimatı
  - Bir NC tümcesini düzenleme
  - **Q INFO** yazılım tuşu yardımıyla Q parametre değerlerinin değiştirilmesi
  - İşletim türü değişimi
- Gerekli NC tümcelerinin tekrarlanması vasıtasıyla bağlam ilgisini yeniden oluşturun

Manuel giriş ile konumlandırma uygulayın

- **El girişi ile pozisyonlama** işletim türünü seçin
- İstenen ve mevcut olan fonksiyonu programlayın

- **NC başlat** tuşuna basın
- > Kumanda, vurgulanan NC tümcesini işler.
  Diğer bilgiler: "işletim türü El girişi ile pozisyonlama", Sayfa 296

Kullanım ve programlama bilgileri:

- Aşağıdaki fonksiyonlar **El girişi ile pozisyonlama** işletim türünde mevcut değildir:
  - Serbest kontur programlama FK
  - Program çağrısı
    - **PGM CALL**
    - **SEL PGM**
    - **CALL SELECTED PGM**
  - Programlama grafiği
  - Program akış grafiği
- **BLOK İŞARETL.**, **BLOK KESİM** vs. yazılım tuşları yardımıyla başka NC programlarındaki program bölümlerini de rahat ve hızlı biçimde tekrar kullanabilirsiniz.
  Diğer bilgiler: Kullanıcı el kitapları Açık Metin veya DIN/ISO Programlama
- **Q PARAMETRE LİSTE** ve **Q BİLGİ** yazılım tuşları yardımıyla Q parametrelerini kontrol edebilir ve değiştirebilirsiniz.
  Diğer bilgiler: "Q parametresini kontrol etme ve değiştirme", Sayfa 269

Örnek

Tekil bir malzeme, 20 mm derinliğindeki delikle donatılmalıdır. Malzeme gerildikten, yönlendirildikten ve referans noktası belirlendikten sonra delik az sayıda program satırı ile programlanır ve uygulanır.

Öncelikle alet doğru tümceleriyle malzeme üzerinde ön konumlandırılır ve 5 mm kadar bir güvenlik mesafesinde delme deliğinin üzerinde konumlandırılır. Daha sonra deliğe döngüsü uygulanır.

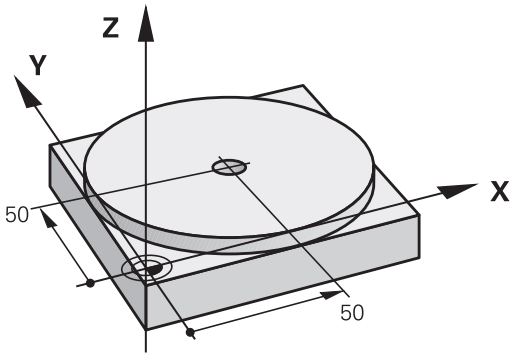

0 BEGIN PGM$MDIMM	
1 TOOL CALL 1 Z S2000	Aleti çağırma: Z alet ekseni,
	Mil devri 2000 U/dak
2 L Z+200 R0 FMAX	Aleti içeri sürün (F MAX = hızlı hareket)
3 L X+50 Y+50 R0 FMAX M3	Aleti, F MAX ile delik üzerinde konumlandırın, mil açık
4 CYCL DEF 200 DELİK	Döngü tanımlama
Q200=5 ;GUVENLIK MES.	Aletin delme deliği üzerinden güvenlik mesafesi
Q201=-20 ;DERINLIK	Delme deliği derinliği (İşaret=Çalışma yönü)
Q206=250 ;DERIN KESME BESL.	Delik beslemesi
Q202=5 ;KESME DERINL.	Geri çekilmeden önceki öngörülen kesme derinliği
Q210=0 ;UST BEKLEME SURESI	Saniye olarak her serbest hareketten önceki bekleme süresi
Q203=-10 ;YUZEY KOOR.	Malzeme yüzeyi koordinatları
Q204=20 ;2. GUVENLIK MES.	Aletin delme deliği üzerinden güvenlik mesafesi
Q211=0,2 ;ALT BEKLEME SURESI	Saniye cinsinden delik temelindeki bekleme süresi
Q395=0 ;DERINLIK REFERANSI	Alet ucuna veya aletin silindirik parçasına göre derinlik
5 CYCL CALL	Döngü çağırma
6 L Z+200 R0 FMAX M2	Aleti serbest hareket ettirin
7 END PGM $MDI MM	Program sonu

Örnek: Yuvarlak tezgahlı makinelerde malzeme eğim konumunu giderin

- Temel devri 3D tarama sistemiyle uygulama
  Diğer bilgiler: "Malzeme eğim konumunun 3D tarama sistemiyle dengeleme (seçenek #17)", Sayfa 220
- Devir açısını not edin ve temel devrini tekrar kaldırın

- İşletim türünü seçin: **El girişi ile pozisyonlama** tuşuna basın

- Yuvarlak tezgah eksenini seçin, not edilen devir açısını ve beslemeyi girin örn.**L C+2.561 F50**

- Girişi tamamlayın

- **NC başlat** tuşuna basın: Eğim konumu yuvarlak tezgahın çevrilmesi ile giderilir

$MDI'den NC programlarını yedekle

$MDI dosyası, kısa ve geçici olarak kullanılan NC programları için kullanılır. Bir NC programının buna rağmen kaydedilmesi gerekirse aşağıdaki şekilde hareket edin:

- İşletim türü: **Programlama** tuşuna basın

- Dosya yönetimini çağırın: **PGM MGT** tuşuna basın

- **$MDI** dosyasını işaretleyin

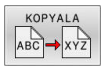

- Dosyayı kopyalayın: **KOPYALA** yazılım tuşuna basın

HEDEF DOSYA =

- $MDI dosyasının güncel içeriğinin hangi adla kaydedilmesi gerektiğini girin, örn.**Delme**

- **OK** yazılım tuşuna basın

- Dosya yönetiminden çıkma: **SON** yazılım tuşuna basın

6.15 M ve STOP ek fonksiyonlarını girin

Temel ilkeler

Kumandanın M fonksiyonları olarak da isimlendirilen ek fonksiyonları ile şunları kumanda edersiniz:

- Program akışı, ör. program akışındaki bir kesinti
- Mil devri ve soğutucu maddenin devreye alınması ve devre dışı bırakılması gibi makine fonksiyonları
- Aletin hat davranışı

Bir konumlama tümcesinin sonuna veya ayrı bir NC tümcesine en fazla dört M ek fonksiyonları girebilirsiniz. Kumanda daha sonra şu diyaloğu gösterir: **Ek fonksiyon M?**

Alışılmış olarak diyalogda sadece ek fonksiyon numarasını girersiniz. Bazı ek fonksiyonlarda diyalog devam ettirilir, böylece bu fonksiyonla ilgili parametreyi girebilirsiniz.

Manuel İşletim ve **El. çarkı** işletim türlerinde ek fonksiyonları **M** yazılım tuşu üzerinden girin.

Ek fonksiyonların etkililiği

Programlanan sıradan bağımsız olarak, NC tümcesinin başında ve sonunda bazı ek işlevler etkilidir.

Ek fonksiyonlar, çağrıldıkları NC tümcesinden itibaren etki eder.

Bazı ek işlevler tümce tümce çalışır ve bu nedenle yalnızca ek işlevin programlandığı NC tümcesinde etkilidir. Ek bir işlevin mod etkisi varsa bu ek fonksiyonu sonraki bir NC tümcesinde ayrı bir fonksiyonla kaldırmanız gerekir. Ek işlevler hala etkinse kumanda, programın sonunda ek işlevleri iptal eder.

> Bir NC tümcesinde birden fazla M fonksiyonu programlanmışsa uygulamadaki sıra şu şekilde olur:
> - Tümce başlangıcında etkili M fonksiyonları, tümce bitişinde etkin olanlardan önce uygulanır
> - Tüm M fonksiyonlarının tümce başlangıcında veya tümce bitişinde etkin olması halinde uygulama, programlanan sırada yapılır

Ek fonksiyonu DURDUR tümcesinde girin

Programlanan bir **DURDUR** tümcesi, örn. bir alet denemesi için program akışını veya program testini keser. Bir **DURDUR** tümcesinde bir M ek fonksiyonunu programlayabilirsiniz:

STOP

- Program akışı kesintisini programlama: **DURDUR** tuşuna basın
- Gerekirse **M** ek fonksiyonunu girin

Örnek

```
87 STOP
```

6.16 Program akışı kontrolü, mil ve soğutucu madde için ek fonksiyonlar

Genel bakış

Makine el kitabını dikkate alın!

Makine üreticisi aşağıda açıklanan ek fonksiyonların çalışmasını etkileyebilir.

M	Etki	Tümcedeki etki -	Başlangıç	Son
M0	Program akışı DURDURMA Mil DURDURMA			■
M1	Seçime bağlı olarak program akışı DURDUR gerekirse Mil DURDUR gerekirse Soğutucu madde KAPALI (fonksiyon makine üreticisi tarafından belirlenir)			■
M2	Program akışı DURDUR Mil DURDUR Soğutma sıvısı kapalı Tümce 1'e geri atlama Durum göstergesini silme Fonksiyon kapsamı, **resetAt** (no. 100901) makine parametresine bağlıdır			■
M3	Mil AÇIK saat yönünde		■	
M4	Mil, saat yönünün tersi yönde AÇIK		■	
M5	Mil DURDURMA			■
M6	Alet değişimi Mil DURDURMA Program akışı DURDURMA			■

Fonksiyon, makine üreticisine bağlı olarak farklılık gösterdiği için HEIDENHAIN, alet değişimi için **TOOL CALL** fonksiyonunu önerir.

M8	Soğutucu madde AÇIK		■	
M9	Soğutucu madde KAPALI			■
M13	Mil AÇIK saat yönünde Soğutucu madde AÇIK		■	
M14	Mil AÇIK saat yönü tersine Soğutucu madde açık		■	
M30	M2 gibi			■

6.17 Koordinat bilgileri için ek fonksiyonlar

Makine bazlı koordinatları programlama M91/M92

Ölçek sıfır noktası

Ölçek çubuğundaki bir referans işareti, ölçek çubuğu sıfır noktasının pozisyonunu belirler.

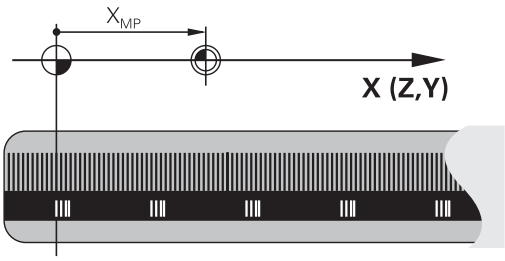

Makine sıfır noktası

Makine sıfır noktasına şunlar için ihtiyaç duyarsınız:

- Hareket alanı sınırlamalarını (yazılım nihayet şalteri) belirlemek için
- Makineye sabit pozisyonlara (ör.alet değişimi pozisyonu) hareket etme
- bir malzeme referans noktası belirlemek için

Makine üreticisi her eksen için makine sıfır noktası ile ölçek sıfır noktası arasındaki mesafeyi bir makine parametresine girer.

Standart davranış

Kumanda, koordinatları malzeme sıfır noktasına göre referans alır.

Diğer bilgiler: "3D tarama sistemi olmadan referans noktası ayarlama", Sayfa 201

M91 ile davranış – Makine sıfır noktası

Konumlama tümcelerindeki koordinatlar makine sıfır noktasını referans alırsa bunları bu NC tümcelerinde M91'e girin.

> **M91** ek fonksiyonuyla bir NC tümcesinde artımlı koordinatları programlarsanız koordinatlar **M91** ile son programlanan konumu baz alır. Etkin NC programında **M91** ile programlanan bir pozisyon bulunmuyorsa koordinatlar geçerli alet pozisyonunu baz alır.

Kumanda, makine sıfır noktasını referans alarak koordinat değerlerini gösterir. Durum göstergesinde koordinat göstergesini REF olarak ayarlayın.

Diğer bilgiler: "Durum göstergeleri", Sayfa 67

M92 ile davranış – Makine referans noktası

Makine el kitabını dikkate alın!

Makine üreticisi, makine sıfır noktasına ilave olarak diğer bir makine referans noktası olarak başka bir makine sabit konumu belirleyebilir.

Makine üreticisi, her eksen için makine sıfır noktası ile makine referans noktası arasındaki mesafeyi belirler.

Konumlama tümcelerindeki koordinatların makine referans noktasını baz alması gerekiyorsa bu NC tümcelerinde M92'yi girin.

Kumanda ayrıca **M91** ya da **M92** ile yarıçap düzeltmesini doğru şekilde uygular. Bu aşamada alet uzunluğu dikkate **alınmaz**.

Etki

M91 ve M92, sadece M91 veya M92'nin programlandığı NC tümcelerinde etki eder.

M91 ve M92, tümce başlangıcında etkilidir.

Malzeme referans noktası

Koordinatlar daima makine sıfır noktasını referans alırsa referans noktası belirleme işlemi bir veya birden fazla eksen için kilitlenebilir.

Referans noktası ayarının tüm eksenler için kilitli olması durumunda kumanda, **REFERANS NOKTA BELİRLEME** yazılım tuşunu **Manuel İşletim** türünde artık göstermez.

Şekil, makine ve malzeme sıfır noktası içeren koordinat sistemlerini gösterir.

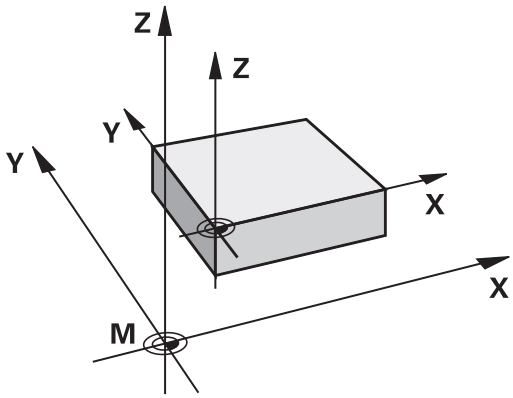

Program testi işletim türündeki M91/M92

M91/M92 hareketlerinin simülasyonunu grafik olarak da yapabilmek için çalışma alanı denetimini etkinleştirmeniz ve hammaddeyi belirlenen referans noktasını referans alarak göstermeniz gerekir.

Diğer bilgiler: "Çalışma alanında ham parçayı gösterin (seçenek no. 20)", Sayfa 254

Çalışma düzleminin döndürülmüş olması durumunda döndürülmemiş koordinat sisteminde pozisyonlara yaklaşma: M130

Uzatılmış çalışma düzleminde standart davranış

Kumanda, konumlandırma tümcelerindeki koordinatları, döndürülmüş çalışma düzlemi koordinat sistemine göre referans alır.

Diğer bilgiler: "Çalışma düzlemi koordinat sistemi WPL-CS", Sayfa 121

M130 ile davranış

Kumanda, doğru tümcelerindeki koordinatlar için etkin, döndürülmüş çalışma düzleminde döndürülmeyen giriş koordinat sistemini referans alır.

M130 yalnızca **Çalışma düzlemi hareketi** fonksiyonunu göz ardı eder ama döndürmeden önceki ve sonraki aktif dönüşümleri dikkate alır. Yani kumanda pozisyonu hesaplarken kendi sıfır noktalarında bulunmayan döner eksenlerin eksen açılarını dikkate alır.

Diğer bilgiler: "Giriş koordinat sistemi I-CS", Sayfa 122

BILGI

Dikkat çarpışma tehlikesi!

M130 ek fonksiyonu sadece tümce bazında etkindir. Kumanda, aşağıdaki işlemleri, **WPL-CS** döndürülmüş çalışma düzlemi koordinat sisteminde tekrar uygular. İşleme sırasında çarpışma tehlikesi vardır!

- Akışı ve pozisyonları, simülasyon yardımıyla kontrol edin

Programlama uyarıları

- **M130** fonksiyonuna sadece etkin **Çalışma düzlemi hareketi** fonksiyonunda izin verilir.
- **M130** fonksiyonu bir döngü çağrısı ile kombine edilirse kumanda, uygulamayı bir hata mesajıyla iptal eder.

Etki

M130 alet yarıçap düzeltmesi yapılmadan doğru tümcelerinde tümceye göre etkindir.

6.18 Hat davranışı için ek fonksiyonlar

Program akışı sırasında el çarkı konumlandırmasını bindirme: M118 (seçenek no. 21)

Standart davranış

> Makine el kitabını dikkate alın!
> Makine üreticinizin bu fonksiyon için kumandayı uyarlamış olması gerekir.

Kumanda, aleti program akışı işletim türlerinde NC programında belirlendiği gibi hareket ettirir.

M118 ile davranış

M118 ile program akışı sırasında manuel düzeltmeleri elle uygulayabilirsiniz. Bunun için **M118**'i programlayın ve eksene özel bir değer (doğrusal eksen veya döner eksen) girin.

Giriş

Bir konumlandırma tümcesine **M118** girerseniz kumanda, diyaloğu devam ettirir ve eksene özgü değerleri sorgular. Koordinat girişi için turuncu renkteki eksen tuşlarını veya alfa klavyeyi kullanın.

Etki

El çarkı konumlandırmasını **M118**'i koordinat girişi olmadan yeniden programlayarak veya NC programını **M30** / **M2** ile sonlandırarak kaldırabilirsiniz.

> Program kesintilerinde de el çarkı konumlandırması kaldırılır.

M118, tümce başlangıcında etkilidir.

Örnek

Program akışı sırasında, çalışma düzlemi X/Y'de el çarkı ile programlanan değerden ±1 mm ve devir ekseni B'de ±5° hareket edilebilmelidir:

```
L X+0  Y+38.5 RL  F125 M118  X1 Y1 B5
```

> NC programındaki **M118** temel olarak makine koordinat sisteminde etki eder.
> Kumanda, ek durum göstergesinin **POS HR** sekmesinde **M118** dahilinde tanımlanan **Maks değ** öğesini görüntüler.
> **El çarkı bindirmesi**, **El girişi ile pozisyonlama** işletim türünde de etkilidir!

Temel devri silin: M143

Standart davranış

Temel devir, sıfırlanana veya yeni bir değer üzerine yazılana kadar etkili kalır.

M143 ile davranış

Kumanda, NC programından bir temel dönüşü siler.

> **M143** fonksiyonuna tümce akışında izin verilmez.

Etki

M143, **M143**'ün programlandığı NC tümcesinden itibaren etki eder.

M143, tümce başlangıcında etkilidir.

> **M143**, referans noktası tablosunda **SPA**, **SPB** ve **SPC** sütunlarının girişlerini siler. İlgili satır yeniden etkinleştirildiğinde temel dönüş tüm sütunlarda **0** olur.

Aleti NC durdur işlemi sırasında otomatik olarak konturdan kaldırın: M148

Standart davranış

Kumanda, NC durdur durumunda tüm davranış hareketlerini durdurur. Alet, kesinti noktasında kalır.

M148 ile davranış

Makine el kitabını dikkate alın!

Bu fonksiyon yapılandırır ve makine üreticisi için etkinleştirir.

Makine üreticisi **CfgLiftOff** (no. 201400) makine parametresi ile kumandanın bir **LIFTOFF** durumunda hareket ettiği yolu tanımlar. **CfgLiftOff** makine parametresi yardımıyla fonksiyon devre dışı da bırakılabilir.

Alet tablosunda **LIFTOFF** sütununda etkin alet için **Y** parametresini ayarlayın. Ardından kumanda, alet ekseninin yönünde aleti en fazla 2 mm kadar konturdan geri sürer.

Diğer bilgiler: "Alet verilerini tabloya girin", Sayfa 135

LIFTOFF şu durumlarda etkili olur:

- Sizin tarafınızdan yapılan bir NC durdur işleminde
- Yazılım tarafından tetiklenen bir NC durdur işleminde, örn. tahrik sisteminde bir hata oluşmuşsa
- Bir elektrik kesintisinde

M148 ile geri çekme sırasında kumandanın alet ekseni yönünde kaldırması gerekmez.

M149 fonksiyonuyla kumanda, kalkış yönünü sıfırlamadan **FUNCTION LIFTOFF** fonksiyonunu devre dışı bırakır. **M148** öğesini programlarsanız kumanda, **FUNCTION LIFTOFF** tarafından tanımlanan kalkış yönü ile otomatik kaldırmayı etkinleştirir.

Etki

M148, fonksiyon **M149** veya **FUNCTION LIFTOFF RESET** ile devre dışı kalıncaya kadar etki eder.

M148 tümce başlangıcında, **M149** tümce sonunda etkilidir.

7

Özel fonksiyonlar

7.1 Etkin gürültü önleme ACC (seçenek no. 145)

Uygulama

Bu fonksiyon, makine üreticisi tarafından serbest bırakılmalı ve uyarlanmalıdır.

Kumlama işleminde (yüksek performanslı frezeleme) büyük freze gücü ortaya çıkar. Aletin devir sayısına ve alet makinesindeki mevcut rezonanslara ve germe hacmine (frezeleme sırasında kesim performansı) bağlı olarak **gürültü** ortaya çıkabilir. Bu gürültü, makine için yüksek oranda bir baskı oluşturur. Bu gürültü malzeme yüzeyinde istenmeyen işaretlere neden olur. Alet de gürültü nedeniyle önemli oranda ve düzensiz şekilde aşınır, aşırı olması durumunda aletin kırılmasına da neden olabilir.

Makinenin gürültü yapma eğilimini azaltmak için HEIDENHAIN, **ACC** (Active Chatter Control) ile etkili bir regülatör fonksiyonu sunar. Ağır gerilim alanında bu regülatör fonksiyonunun kullanımı özellikle pozitif yönde etkilenir. ACC ile önemli oranda daha iyi kesim performansı mümkündür. Makine türüne bağlı olarak talaş kaldırma hacmi birçok durumda %25'in üzerinde artırılabilir. Aynı zamanda makine yükünü azaltır ve aletin kullanım ömrünü artırabilirsiniz.

ACC, hedefe yönelik olarak kumlama işlemi ve ağır talaş kaldırma için geliştirilmiştir ve bu alanda son derece etkili şekilde kullanılabilir. ACC'nin makineniz ve aletiniz ile yapılan işlemlerde hangi avantajları sunduğunu ilgili denemeler aracılığıyla belirlemeniz gerekir.

ACC'nin etkinleştirilmesi

ACC'yi etkinleştirmek için aşağıdaki çalışma adımlarını uygulamanız gerekir:

- İlgili alet için TOOL.T alet tablosunda **ACC** sütununu **Y** olarak belirleyin
- İlgili alet için TOOL.T alet tablosunda **CUT** sütununda alet kesim sayısını tanımlayın
- Milin açık olması gerekir
- Diş erişim frekansının 20 - 150 Hz aralığında olması gerekir

ACC fonksiyonu etkinse kumanda, pozisyon göstergesinde ACC sembolünü gösterir.

ACC'yi makine işletimi için etkinleştirme veya kısa süreli devre dışı bırakma:

▶ İşletim türü: **Program akışı tümce takibi**, **Program akışı tekli tümce** veya **El girişi ile pozisyonlama** tuşuna basın

▶ Yazılım tuşu çubuğuna geçiş yapın

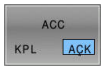

▶ ACC etkinleştirme: Yazılım tuşunu **AÇIK** konumuna alın

> Kumanda, konum göstergesinde ACC sembolünü gösterir.
Diğer bilgiler: "Durum göstergeleri", Sayfa 67

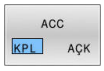

▶ ACC'yi devre dışı bırakın: Yazılım tuşunu **KAPALI** konumuna getirin

7.2 Sayaç tanımlama

Uygulama

Makine el kitabını dikkate alın!
Bu fonksiyonu makine üreticiniz devreye alır.

FUNCTION COUNT fonksiyonuyla NC programından basit bir sayacı kontrol edebilirsiniz. Bu sayaçla ör. tamamlanmış malzemelerin sayımını yapabilirsiniz.

Tanımlamada aşağıdaki adımları uygulayın:

SPEC FCT
- Yazılım tuşu çubuğunu özel fonksiyonlarla birlikte açın

PROGRAM FONKS.
- **PROGRAM FONKS.** yazılım tuşuna basın

FUNCTION COUNT
- **FUNCTION COUNT** yazılım tuşuna basın

BILGI

Dikkat, veri kaybı yaşanabilir!

Kumanda sadece bir sayacı yönetir. Sayacı sıfırlayarak bir NC programı işliyorsanız başka bir NC programının sayaç ilerlemesi silinir.

- İşlem öncesinde bir sayacın etkin olup olmadığını kontrol edin
- Sayaç durumunu gerekirse not edin ve işlem sonrasında MOD menüsüne yeniden ekleyin

Güncel sayaç durumunu döngü **225** ile kazıyabilirsiniz.
Ayrıntılı bilgi: İşleme Döngülerinin **Programlanması** Kullanıcı El Kitabı

Program Testi işletim türünde etkisi

Program Testi işletim türünde sayacı simüle edebilirsiniz. Burada sadece NC programında doğrudan tanımlamış olduğunuz sayaç durumu etki eder. MOD menüsündeki sayaç durumu değişmez.

Program akışı tekli tümce ve Program akışı tümce takibi işletim türlerinde etki

MOD menüsündeki sayaç durumu sadece **Program akışı tekli tümce** ve **Program akışı tümce takibi** işletim türlerinde etki eder.

Sayaç durumu kumanda yeniden başlatıldığında da korunur.

FUNCTION COUNT tanımlayın

FUNCTION COUNT fonksiyonunun sunduğu özellikler:

Yazılım tuşu	Fonksiyon
FUNCTION COUNT INC	Sayacı 1'e yükseltin
FUNCTION COUNT RESET	Sayacı sıfırlama
FUNCTION COUNT TARGET	Nominal sayıyı (hedef değer) bir değere alma Giriş değeri: 0 – 9999
FUNCTION COUNT SET	Sayacı bir değere alma Giriş değeri: 0 – 9999
FUNCTION COUNT ADD	Sayacı bir değer artırma Giriş değeri: 0 – 9999
FUNCTION COUNT REPEAT	NC programını, hala tamamlanması gereken parçalar varsa bu etiketten itibaren tekrarlayın

Örnek

5 FUNCTION COUNT RESET	Sayaç durumunu sıfırlama
6 FUNCTION COUNT TARGET10	İşlemlerin nominal adedini girin
7 LBL 11	Atlama etiketini girin
8 L ...	İşleme
51 FUNCTION COUNT INC	Sayaç durumunu artırın
52 FUNCTION COUNT REPEAT LBL 11	Hala tamamlanması gereken parçalar varsa işlemi tekrarlayın
53 M30	
54 END PGM	

8

Paletler

8.1 Palet yönetimi (seçenek no. 22)

Kullanım

Makine el kitabını dikkate alın!

Palet yönetimi, makineye bağlı bir fonksiyondur. Aşağıda standart fonksiyon çerçevesi tanımlanmıştır.

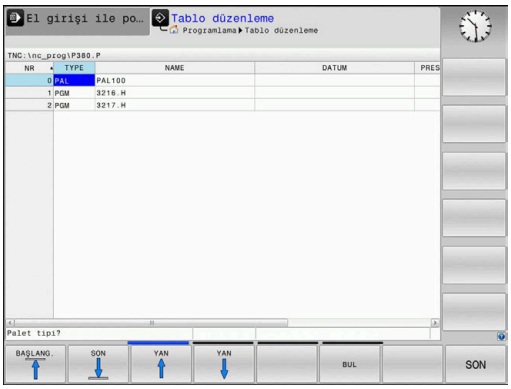

Palet tabloları (**.p**) genel olarak palet değiştiricili işleme merkezlerinde kullanılır. Bu aşamada palet tabloları çeşitli paletleri (PAL), opsiyonel olarak gergileri (FIX) ve ilgili NC programlarını (PGM) çağırır. Palet tabloları tanımlı tüm referans noktalarını ve sıfır noktası tablolarını etkinleştirir.

Palet tablolarını palet değiştirici olmadan, farklı referans noktalı NC programlarını sadece tek bir **NC başlat** ile arka arkaya işlemek için kullanabilirsiniz.

Bir palet tablosunun dosya adı daima bir harfle başlamalıdır.

Palet tablosu sütunları

Makine üreticisi bir palet tablosu için palet tablosu atamanız durumunda otomatik olarak açılan bir prototip tanımlar.

Prototipte aşağıdaki sütunlar bulunabilir:

Sütun	Anlamı	Alan tipi
NR	Kumanda, kaydı otomatik olarak oluşturur. Bu kayıt, **TÜMCE İLERLEME** fonksiyonunun **Satır numarası** giriş alanı için gereklidir.	Zorunlu alan
TYPE	Kumanda aşağıdaki iki kaydı ayırt eder: ■ **PAL** Palet ■ **FIX** Gergi ■ **PGM** NC programı Kayıtları **ENT** tuşu ve ok tuşları yardımıyla ya da yazılım tuşuyla seçebilirsiniz.	Zorunlu alan
İSİM	Dosya adı Palet ve gergi adları gerektiğinde makine üreticisi tarafından belirlenir, program adlarını siz tanımlarsınız. NC programı palet tablosunun klasöründe kayıtlı değilse yolu eksiksiz şekilde belirtmelisiniz.	Zorunlu alan
TARİH	Sıfır noktası Sıfır noktası tablosu palet tablosunun klasöründe kayıtlı değilse yolu eksiksiz şekilde belirtmelisiniz. Bir sıfır noktası tablosundaki sıfır noktalarını, NC programındaki döngü **7** ile etkinleştirin.	Opsiyon alanı Bu kayıt sadece sıfır noktası tabloları kullanımında gereklidir.
ÖNAYAR	Malzeme referans noktası Malzemenin referans noktası numarasını belirtin.	Opsiyon alanı

Sütun	Anlamı	Alan tipi
LOCATION	Paletin bulunduğu yer **MA** girişi, bir paletin ya da bir gerginin makine çalışma alanında olduğunu ve işlenebileceğini gösterir. **MA** girişini yapmak için **ENT** tuşuna basın. **NO ENT** tuşuyla girişi silebilir ve bu şekilde işlemi durdurabilirsiniz.	Opsiyon alanı Bu sütun mevcutsa giriş zorunludur.
LOCK	Satır kilitli ***** girdisi yardımıyla palet tablosu satırını işlemeden hariç tutabilirsiniz. **ENT** tuşuna basıldığında satırı ***** girişi ile işaretleyebilirsiniz. **NO ENT** tuşuyla kilidi tekrar kaldırabilirsiniz. Tekil NC programları, gergiler ya da komple paletler için işlemi kilitleyebilirsiniz. Kilitlenmiş bir paletin kilitlenmemiş satırları da (örn. PGM) işlenmez.	Opsiyon alanı
PALPRES	Palet referans noktasının numarası	Opsiyon alanı Bu giriş sadece palet referans noktalarının kullanılması halinde gereklidir.
W-STATUS	İşlem durumu	Opsiyon alanı Bu giriş sadece alet odaklı işlemde gereklidir.
METHOD	İşlem yöntemi	Opsiyon alanı Bu giriş sadece alet odaklı işlemde gereklidir.
CTID	Tekrar giriş için tanım numarası	Opsiyon alanı Bu giriş sadece alet odaklı işlemde gereklidir.
SP-X, SP-Y, SP-Z	X, Y ve Z doğrusal eksenlerinde güvenli yükseklik	Opsiyon alanı
SP-A, SP-B, SP-C	A, B ve C döner eksenlerinde güvenli yükseklik	Opsiyon alanı
SP-U, SP-V, SP-W	U, V ve W paralel eksenlerinde güvenli yükseklik	Opsiyon alanı
DOC	Yorum	Opsiyon alanı
COUNT	**İşlem sayısı** **PAL** türündeki satırlar için: Palet sayacının **TARGET** sütununda tanımlı nominal değer için mevcut gerçek değer **PGM** türündeki satırlar için: NC programı çalıştırıldıktan sonra palet sayacının gerçek değerinin ne kadar arttığına göre değer	Seçenek alanı
TARGET	**Toplam işlem sayısı** **PAL** türündeki satırlarda palet sayacı için nominal değer Kumanda, nominal değere ulaşılana kadar bu paletin NC programlarını tekrarlar.	Seçenek alanı

Sadece kumandanın tüm satırları işlemesi gereken palet tablolarını kullanıyorsanız **LOCATION** sütununu çıkarabilirsiniz.

Diğer bilgiler: "Sütun ekleme ya da çıkarma", Sayfa 319

Palet tablosunu düzenleme

Yeni bir palet tablosu oluşturuyorsanız burası önce boş olur. Yazılım tuşu yardımıyla satır ekleyebilir ve düzenleyebilirsiniz.

Yazılım tuşu	Düzenleme fonksiyonu
BAŞLANG.	Tablo başını seçin
SON	Tablo sonunu seçin
YAN	Önceki tablo sayfasını seçin
YAN	Sonraki tablo sayfasını seçin
SATIR UYARLA	Tablo sonuna satır ekleyin
SATIR SİL	Tablo sonundaki satırı silin
N SATIRI SONA EKLE	Tablo sonuna satır ekleme
GÜNCEL DEĞER KOPYALA	Güncel değeri kopyalayın
KOPYALANM DEĞER UYARLA	Kopyalanan değeri ekleyin
DOĞRUYU BAŞLAT	Satır başını seçin
SATIR SONU	Satır sonunu seçin
BUL	Metin ya da değer ara
SÜTUNLARI SIRALA/ GİZLE	Tablo satırlarını sıralayın veya gizleyin
GÜNCEL ALAN DÜZENLE	Güncel alanı düzenleyin
AYIRMA	Sütun içeriklerine göre ayırma
EK FONKS.	Ek fonksiyonlar örn. kaydetme
SEÇİM	Dosya yolu seçimini açma

Palet tablosunu seçme

Bir palet tablosunu aşağıdaki gibi seçebilir ya da yeniden atayabilirsiniz:

- ▶ **Programlama** işletim türüne veya bir program akışı işletim türüne geçin
- ▶ **PGM MGT** tuşuna basın

Hiçbir palet tablosu görünmüyorsa:

- ▶ **TİP SEÇ** yazılım tuşuna basın
- ▶ **TÜM GÖST.** yazılım tuşuna basın
- ▶ Palet tablosunu ok tuşlarıyla seçme ya da yeni bir palet tablosu (**.p**) adını girme
- ▶ **ENT** tuşuyla onaylayın

> **Ekran düzeni** tuşuyla liste görünümü ve form görünümü arasında geçiş yapabilirsiniz.

Sütun ekleme ya da çıkarma

> Bu fonksiyon ancak **555343** anahtar sayısının girişinden sonra onaylanır.

Konfigürasyona bağlı olarak yeni atanan bir palet tablosunda tüm sütunlar mevcut olmaz. Örn. alet odaklı çalışma yapmak için önce eklemeniz gereken sütunlar gereklidir.

Bir sütunu boş bir palet tablosuna eklemek için yapmanız gerekenler:

- ▶ Palet tablosunu açma
- ▶ **EK FONKS.** yazılım tuşuna basın
- ▶ **BİÇİM DÜZENLE** yazılım tuşuna basın
- > Kumanda, mevcut tüm sütunların listelendiği bir açılır pencere açar.
- ▶ Ok tuşlarıyla istenen sütunu seçin
- ▶ **SÜTUN UYARLA** yazılım tuşuna basın
- ▶ **ENT** tuşuyla onaylayın

SÜTUN ÇIKAR yazılım tuşuyla sütunu tekrar çıkarabilirsiniz.

Palet tablosunu işleme

> Kumandanın, palet tablosunu tümce tümce olarak mı yoksa kesintisiz mi işlediği makine parametresi ile belirlenmiştir.

Bir palet tablosunu aşağıdaki şekilde işleyebilirsiniz:

- ▶ **Program akışı tümce takibi** ya da **Program akışı tekli tümce** işletim türüne geçin
- ▶ **PGM MGT** tuşuna basın

Hiçbir palet tablosu görünmüyorsa:

- ▶ **TİP SEÇ** yazılım tuşuna basın
- ▶ **TÜM GÖST.** yazılım tuşuna basın
- ▶ Palet tablosunu ok tuşlarıyla seçin
- ▶ **ENT** tuşuyla onaylayın
- ▶ Gerekirse ekran düzenini seçin
- ▶ **NC-Start** tuşuyla işlem yapın

NC programının içeriğini işlem öncesinde görebilmek için yapmanız gerekenler:

- ▶ Palet tablosunu seçin
- ▶ Kontrol etmek istediğiniz NC programını ok tuşlarıyla seçin
- ▶ **PROGRAM AÇ** yazılım tuşuna basın
- > Kumanda, seçilen NC programını ekranda gösterir.
- ▶ Ok tuşlarıyla NC programı arasında geçiş yapın
- ▶ **END PGM PAL** yazılım tuşuna basın
- > Kumanda, palet tablosuna geri döner.

> Makine parametresi yardımıyla kumandanın bir hata durumunda ne şekilde tepki vereceği tespit edilmiştir.

Palet tablosu işlemede ekran düzeni

NC programı içeriğini ve palet tablosu içeriğini aynı anda görmek isterseniz **PALET + PROGRAM** ekran düzenini seçin. Kumanda, işleme sırasında ekranın sol tarafında NC programını ve ekranın sağ tarafında paleti gösterir.

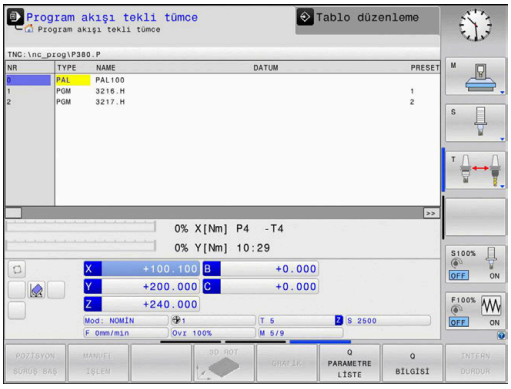

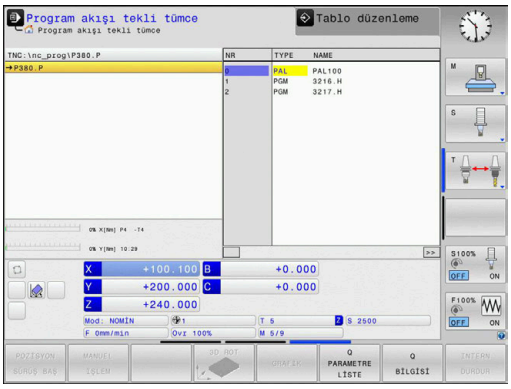

Palet tablosunun düzenlenmesi

Palet tablosu **Program akışı tümce takibi** ya da **Program akışı tekli tümce** işletim türünde etkinse tablo değiştirme yazılım tuşları **Programlama** işletim türünde aktif olmaz.

Bu tabloyu **PALETİ DÜZENLE** yazılım tuşu üzerinden **Program akışı tekli tümce** veya **Program akışı tümce takibi** işletim türünde değiştirebilirsiniz.

Palet tablolarında tümce takibi

Palet yönetimi ile **TUMCE GIRSI** fonksiyonunu palet tablolarıyla bağlantılı olarak da kullanabilirsiniz.

Bir palet tablosunun çalışmasını iptal ederseniz kumanda **TUMCE GIRSI** fonksiyonu için iptal edilen NC programının en son seçilen NC tümcesini sunar.

Diğer bilgiler: "Palet programlarında tümce takibi", Sayfa 285

Palet sayacı

Kumandada bir palet sayacı tanımlayabilirsiniz. Böylece ör. otomatik malzeme değişimiyle palet işleme sırasında üretilen parça sayısını değişken olarak tanımlayabilirsiniz.

Bunun için palet tablosunun **TARGET** sütununda bir nominal değer tanımlarsınız. Kumanda nominal değere ulaşılana kadar bu paletlerin NC programlarını tekrarlar.

Standart olarak işlenen her NC programı gerçek değeri 1 artırır. Ör. bir NC programı birden fazla malzeme üretirse değeri palet tablosunun **COUNT** sütununda tanımlarsınız.

Diğer bilgiler: "Kullanım", Sayfa 316

8.2 Palet referans noktası yönetimi

Temel bilgiler

Makine el kitabını dikkate alın!

Bu fonksiyon, makine üreticisi tarafından serbest bırakılmalı ve uyarlanmalıdır.

Palet referans noktası tablosunda sadece makine üreticisi ile görüşme neticesinde değişiklikler yapın.

Palet referans noktası tablosu, malzeme referans noktası tablosuna (**preset.pr**) ilave olarak kullanımınıza sunulur. Malzeme referans noktaları, etkinleştirilmiş bir palet referans noktası ile ilgilidir.

Kumanda etkin palet referans noktasını PAL sekmesindeki durum göstergesinde gösterir.

Uygulama

Palet referans noktaları üzerinden örn. münferit paletlerin mekaniğe bağlı farkları basit bir yolla denkleştirilir.

Ayrıca koordinat sistemini, örn. palet referans noktasını bir gergi kulesinin ortasına yerleştirerek palet üzerinde komple hizalayabilirsiniz.

Palet referans noktalarıyla çalışma

Palet referans noktalarıyla çalışmak isterseniz palet tablosuna **PALPRES** sütununu ekleyin.

Bu sütuna palet referans noktası tablosundaki referans noktası numaralarını girin. Her zamanki gibi palet referans noktasını daima, yeni bir palete geçiş yaptığınızda, kısaca palet tablosunun Tip PAL bulunan satırlarına geçtiğinizde değiştirin.

BILGI

Dikkat çarpışma tehlikesi!

Etkin palet referans noktası vasıtasıyla bir temel devire rağmen kumanda, durum göstergesinde bir sembol göstermez. Takip eden tüm eksen hareketleri sırasında çarpışma tehlikesi oluşur!

- Gerekirse etkin palet referans noktasını **PAL** sekmesinde kontrol edin
- Makinenin kontrol hareketlerini kontrol edin
- Palet referans noktasını sadece paletlerle bağlantılı olarak kullanın

8.3 Alet bazlı işleme

Temel ilkeler alet odaklı işleme

Uygulama

Makine el kitabını dikkate alın!
Alet odaklı işleme, makineye bağlı bir fonksiyondur. Aşağıda standart fonksiyon çerçevesi tanımlanmıştır.

Alet odaklı işleme ile palet değiştirici olmayan bir makinede de çok sayıda malzemeyi bir arada işleyebilir ve bu şekilde alet değiştirme sürelerinden tasarruf edebilirsiniz.

Sınırlama

BILGI

Dikkat çarpışma tehlikesi!

Tüm palet tabloları ve NC programları alet odaklı bir işleme için uygun değildir. Kumanda, alet odaklı işleme vasıtasıyla NC programlarını artık bağlantılı şekilde işlemez, bunları alet çağrılarına böler. NC programlarının bölünmesi vasıtasıyla sıfırlanmamış fonksiyonlar (makine durumları) programlar arası etki edebilir. Bu şekilde işlem sırasında çarpışma tehlikesi oluşur!

- Belirtilen sınırlamaları dikkate alın
- Palet tablolarını ve NC programlarını alet odaklı işleme uyarlama
  - Program bilgilerini her alete göre her NC programına yeniden programlayın (örn. **M3** ya da **M4**)
  - Her aletten önce her NC programında özel fonksiyonları ve ilave fonksiyonları sıfırlayın (örn. **Çalışma düzlemi hareketi** ya da **M138**)
- Palet tablosunu ilgili NC programlarıyla **Program akışı tekli tümce** işletim türünde dikkatli şekilde test edin

Aşağıdaki fonksiyonlara izin verilmez:
- FUNCTION TCPM, M128
- M144
- M101
- M118
- Palet referans noktasını değiştirme

Aşağıdaki fonksiyonlar öncelikle tekrar giriş durumunda özel dikkat gerektirir:
- Makine durumlarının ek fonksiyonlarla (örn. M13) değiştirilmesi
- Konfigürasyona yazma (örn. WRITE KINEMATICS)
- Hareket alanı geçişi
- Döngü **32**
- Çalışma düzleminin döndürülmesi

Alet odaklı işleme için palet tablosu sütunları

Makine üreticisi başka yapılandırma yapmamışsa alet odaklı işleme için ilave olarak aşağıdaki sütunlar gereklidir:

Sütun	Anlamı
W-STATUS	İşlem durumu, işlemenin ilerlemesini tespit eder. İşlenmemiş malzeme için BLANK belirtin. Kumanda bu girişi işleme sırasında otomatik olarak değiştirir. Kumanda aşağıdaki iki kaydı ayırt eder: ■ BLANK/giriş yok: Ham parça, işleme gerekli ■ INCOMPLETE: Eksik işlem, işlemin devam etmesi gerekli ■ ENDED: Tam olarak işlenmiş, başka işlem gerekli değil ■ EMPTY: Boş yer, işlem gerekli değil ■ SKIP: İşlemi atla
METHOD	İşlem yönteminin girişi Alet odaklı çalışma, bir paletin çok sayıda sabitlenmesi durumunda da mümkündür; ancak birden fazla palet sabitlendiğinde mümkün değildir. Kumanda aşağıdaki iki kaydı ayırt eder: ■ WPO: Alet odaklı (standart) ■ TO: Alet odaklı (ilk malzeme) ■ CTO: Alet odaklı (diğer malzemeler)
CTID	Kumanda, tümce ilerlemesi ile tekrar giriş tanım numarasını otomatik olarak oluşturur. Girişi siler ya da değiştirirseniz artık tekrar giriş yapılamaz.
SP-X, SP-Y, SP-Z, SP-A, SP-B, SP-C, SP-U, SP-V, SP-W	Mevcut eksenlerde güvenli yükseklik girişi opsiyoneldir. Eksenler için güvenlik konumları belirtebilirsiniz. Kumanda bu konumlara sadece, makine üreticisi bunları NC makrolarda işleme alırsa hareket eder.

Alet odaklı çalışma akışı

Ön koşullar

Alete yönelik işleme için ön koşullar:

- Makine üreticisi, alet odaklı işleme için bir alet değiştirme makrosu tanımlamalıdır
- Palet tablosunda alet odaklı işlem yöntemi TO ve CTO tanımlı olmalıdır
- NC programları en azından kısmi olarak aynı aletleri kullanır
- NC programlarının W-STATUS durumu işlemin devam etmesine izin verir

Akış

1. Kumanda, TO ve CTO girişinin okunması sırasında palet tablosunun bu satırları üzerinden alet odaklı bir işlem yapılması gerektiğini algılar
2. Kumanda, TO girişiyle NC programını TOOL CALL durumunda kadar işleme alır
3. W-STATUS durumu BLANK durumundan INCOMPLETE haline değişir ve kumanda, CTID alanına bir değer girer
4. Kumanda diğer tüm NC programlarını CTO girişiyle TOOL CALL durumuna kadar işleme alır
5. Kumanda, aşağıdaki noktalardan biri ortaya çıkarsa diğer işlem adımlarını bir sonraki aletle uygular:
   - Bir sonraki tablo satırında PAL girişi var
   - Bir sonraki tablo satırında TO ya da WPO girişi var
   - ENDED ya da EMPTY girişi olmayan tablo satırları hala mevcut
6. Kumanda her işlemde CTID alanındaki girişi günceller
7. Grubun tüm tablo satırlarında ENDED girişi varsa kumanda, palet tablosunun sonraki satırlarını işleme alır

İşlem durumunu sıfırlama

İşlemi bir defa daha başlatmak isterseniz W-STATUS durumunu BLANK veya giriş yok olarak değiştirin.

PAL satırında durumu değiştirirseniz altındaki tüm FIX ve PGM satırları da otomatik olarak değişir.

Tümce ilerlemesi ile tekrar giriş

Bir kesiklik sonrasında bir palet tablosuna yeniden giriş yapabilirsiniz. Kumanda kesiklik olan satırları ve NC programını belirtebilir.

Palet tablosuna tümce ilerlemesi alet odaklı şekilde gerçekleşir.

Aşağıdaki satırlarda alet odaklı TO ve CTO işlem yöntemi tanımlanmışsa tekrar giriş sonrasında kumanda yeniden alet odaklı şekilde işlem yapabilir.

Tekrar giriş durumunda dikkate alın

- CTID alanına giriş iki hafta muhafaza edilir. Ardından tekrar giriş yapılamaz.
- CTID alanındaki girişi değiştirmenize ya da silmenize izin verilmez.
- CTID alanındaki veriler bir yazılım güncellemesinde geçersiz olur.
- Kumanda, tekrar giriş için referans noktası numaralarını kaydeder. Bu referans noktasını değiştirirseniz işlem de aynı şekilde kaydırma yapar.
- Bir NC programının alet odaklı işlem dahilinde düzenlenmesinden sonra artık tekrar giriş yapılamaz.

Aşağıdaki fonksiyonlar öncelikle tekrar giriş durumunda özel dikkat gerektirir:

- Makine durumlarının ek fonksiyonlarla (örn. M13) değiştirilmesi
- Yapılandırmaa yazma (ör. WRITE KINEMATICS)
- Hareket alanı geçişi
- Döngü **32** Tolerans
- Çalışma düzleminin döndürülmesi

8.4 Batch Process Manager (Seçenek no. 154)

Uygulama

Makine el kitabını dikkate alın!

Batch Process Manager fonksiyonunu makine üreticiniz yapılandırır ve etkinleştirir.

Batch Process Manager ile üretim görevlerinin planlaması takım tezgahında yapılabilir.

Planlanan NC programlarını bir sipariş listesine kaydedebilirsiniz. Sipariş listesi **Batch Process Manager** ile açılır.

Aşağıdaki bilgiler gösterilir:

- NC programının hatasız olma durumu
- NC programlarının süresi
- Aletlerin mevcut olma durumu
- Makinede gerekli manuel müdahalelerin zamanı

Tüm bilgileri almak için alet kullanım kontrolü fonksiyonu etkinleştirilip devreye alınmalıdır!

Diğer bilgiler: "Alet uygulama kontrolü", Sayfa 145

Temel ilkeler

Batch Process Manager aşağıdaki işletim türlerinde kullanımınıza sunulur:

- **Programlama**
- **Program akışı tekli tümce**
- **Program akışı tümce takibi**

Programlama işletim türünde sipariş listesini oluşturabilir ve değiştirebilirsiniz.

Program akışı tekli tümce ve **Program akışı tümce takibi** işletim türlerinde sipariş listesi işlenir. Değişiklik yapmak sadece şartlı olarak mümkündür.

Ekran görüntüsü

Batch Process Manager öğesini **Programlama** işletim türünde açarsanız aşağıdaki ekran düzeni kullanımınıza sunulur:

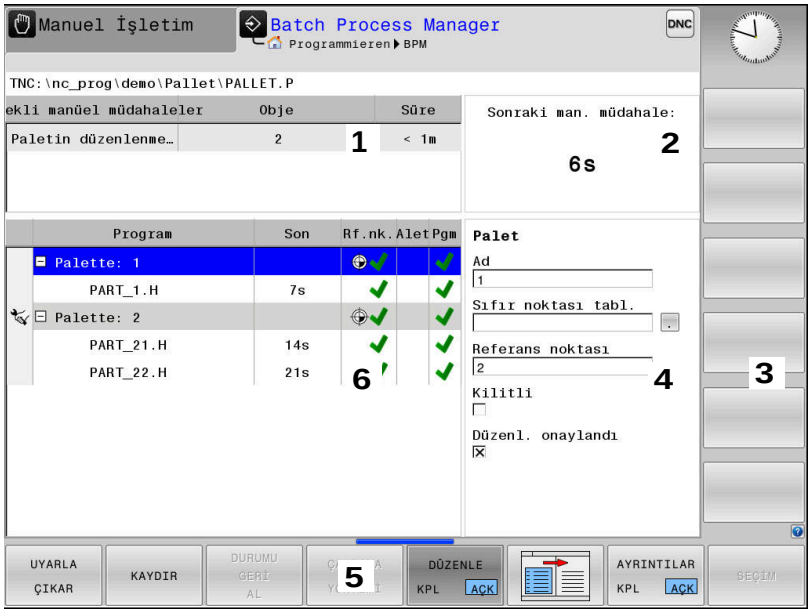

1 Gerekli tüm manuel müdahaleleri gösterir
2 Bir sonraki manuel müdahaleyi gösterir
3 Gerekirse makine üreticisinin güncel yazılım tuşlarını gösterir
4 Mavi satırların değiştirilebilir girişlerini gösterir
5 Güncel yazılım tuşlarını gösterir
6 Sipariş listesini gösterir

Sipariş listesi sütunları

Sütun	Anlamı
Sütun adı yok	**Palet**, **Gergi** veya **Program** durumu
Program	**Palet**, **Gergi** veya **Program** adı veya yolu Palet sayacına ilişkin bilgiler: ■ **PAL** türündeki satırlar için: Palet sayacının güncel gerçek değeri (**COUNT**) ve tanımlı nominal değeri (**TARGET**) ■ **PGM** türündeki satırlar için: NC programı çalıştırıldıktan sonra gerçek değerin ne kadar arttığına göre değer İşleme yöntemi: ■ Malzemeye yönelik işleme ■ Alete yönelik işleme
Süre	Saniye olarak çalışma süresi Bu sütun yalnızca 19 inç ekranda görüntülenir.
Son	Sürenin sonu ■ **Programlama** içinde süre ■ **Program akışı tekli tümce** ve **Program akışı tümce takibi** içinde gerçek saat
Ref.nok.	Malzeme referans noktası durumu

Sütun	Anlamı
Alet	Kullanılan aletlerin durumu
Pgm	NC programının durumu
Sts	İşlem durumu

İlk sütunda **Palet**, **Gergi** ve **Program** durumu simgelerle gösterilir.
Simgeler aşağıdaki anlamlara sahiptir:

Simge	Anlamı
	Palet, **Gergi** veya **Program** kilitlidir
	Palet veya **Gergi**, çalışma için etkinleştirilmemiştir
	Bu satır **Program akışı tekli tümce** veya **Program akışı tümce takibi** içinde işlem aşamasındadır ve düzenlenemez
	Bu satırda manuel bir program kesintisi gerçekleşir

Program sütununda işleme yöntemi simgeler yardımıyla gösterilir.
Simgeler aşağıdaki anlamlara sahiptir:

Simge	Anlamı
Simge yok	Malzemeye yönelik işleme
	Alete yönelik işleme ■ Başlat ■ Bitir

Ref.nok., **Alet** ve **Pgm** sütunlarında durum, simgeler yardımıyla gösterilir.
Simgeler aşağıdaki anlamlara sahiptir:

Simge	Anlamı
	Kontrol tamamlandı
	Kontrol başarısız oldu, ör. bir aletin kullanım ömrü dolmuş
	Kontrol henüz tamamlanmadı

Simge	Anlamı
	Program yapısı doğru değil, örn. palette tamamlayıcı programlar yok
	Malzeme referans noktası tanımlanmış
	Giriş kontrolü Palete ya da tamamlayıcı tüm NC programlarına bir malzeme referans noktasını atayabilirsiniz.

Kullanım bilgileri:

- **Programlama** işletim türünde **Wkz** sütunu her zaman boştur, çünkü kumanda, durumu önce **Program akışı tekli tümce** ve **Program akışı tümce takibi** işletim türlerinde kontrol eder.
- Alet kullanım kontrolü fonksiyonu makinenizde etkinleştirilmemiş ya da devreye alınmamışsa **Pgm** sütununda bir simge gösterilmez

  Diğer bilgiler: "Alet uygulama kontrolü", Sayfa 145

Sts sütunlarında işleme durumu simgeler yardımıyla gösterilir. Simgeler aşağıdaki anlamlara sahiptir:

Simge	Anlamı
	Ham parça, işlem gerekli
	Eksik işlem, işlemin devam etmesi gerekli
	Tam olarak işlenmiş, başka işlem gerekli değil
	İşlemeyi atla

Kullanım bilgileri:

- İşleme durumu işleme sırasında otomatik olarak uyarlanır
- Yalnızca **W-STATUS** sütunu palet tablosunda mevcutsa **Sts** sütunu **Batch Process Manager** bünyesinde görünür olur

  Diğer bilgiler: "Alet bazlı işleme", Sayfa 323

Batch Process Manager açma

Makine el kitabını dikkate alın!

standardEditor (No. 102902) makine parametresi ile makine üreticiniz, kumandanın hangi standart editörü kullanacağını belirler.

Programlama işletim türü

Kumanda palet tablosunu (.p) Batch Process Manager bünyesinde sipariş listesi olarak açmazsa aşağıdaki şekilde hareket edin:

- İstenilen sipariş listesini seçme

- Yazılım tuşu çubuğuna geçiş yapın

- **EK FONKS.** yazılım tuşuna basın

- **EDİTÖRÜ SEÇ** yazılım tuşuna basın
> Kumanda, **Düzenleyici seç** açılır penceresini açar.

- **BPM-EDITOR** öğesini seçin

- **ENT** tuşuyla onaylayın

- Alternatif olarak **OK** yazılım tuşuna basın
> Kumanda, sipariş listesini **Batch Process Manager** bünyesinde açar.

Program akışı tekli tümce ve Program akışı tümce takibi işletim türü

Kumanda palet tablosunu (.p) Batch Process Manager bünyesinde sipariş listesi olarak açmazsa aşağıdaki şekilde hareket edin:

- **Ekran düzeni** tuşuna basın

- **BPM** tuşuna basın
> Kumanda, sipariş listesini **Batch Process Manager** bünyesinde açar.

Yazılım tuşları

Bunun için aşağıdaki yazılım tuşlarını kullanabilirsiniz:

Makine el kitabını dikkate alın!
Makine üreticisi kendi yazılım tuşlarını yapılandırabilir.

Yazılım tuşu	Fonksiyon
AYRINTILAR KPL AÇK	Ağaç yapısını katlayarak kapatma ve açma
DÜZENLE KPL AÇK	Açılan sipariş listesini düzenleme
UYARLA ÇIKAR	**ÖNCESİNDE EKLE**, **SONRASINDA EKLE** ve **ÇIKAR** yazılım tuşlarını gösterir
KAYDIR	Satır kaydır
İŞARETL.	Satırı işaretle
İŞARETLMYİ İPTAL ET	İşaretlemeyi iptal et

Yazılım tuşu	Fonksiyon
ÖNCESİNDE EKLE	İmleç konumundan önce yeni bir **Palet**, **Gergi** veya **Program** ekleyin
SONRASINDA EKLE	İmleç konumundan sonra yeni bir **Palet**, **Gergi** veya **Program** ekleyin
ÇIKAR	Satır ya da blok silme
	Etkin pencereleri değiştir
SEÇİM	Bir açılır pencereden olası girişleri seçin
DURUMU GERİ AL	İşleme durumunu ham parçaya geri alın
ÇALIŞMA YÖNTEMİ	Malzeme veya alet tabanlı işleme seçin
MÜDAHALELR KPL AÇK	Gerekli manuel müdahaleleri içe veya dışa katlama
ALET-YÖNETİMİ	Geliştirilmiş alet yönetimini açma
INTERN DURDUR	İşlemi iptal etme

Kullanım bilgileri:

- **ALETYÖNETİMİ** ve **INTERN DURDUR** yazılım tuşları yalnızca **Program akışı tekli tümce** ve **Program akışı tümce takibi** işletim türlerinde mevcuttur.
- **W-STATUS** sütunu palet tablosunda mevcutsa **DURUMU GERİ AL** yazılım tuşu kullanılabilir.
- **W-STATUS**, **METHOD** ve **CTID** sütunları palet tablosunda mevcutsa **ÇALIŞMA YÖNTEMİ** yazılım tuşu kullanılabilir.

  Diğer bilgiler: "Alet bazlı işleme", Sayfa 323

Sipariş listesi atama

Yeni bir sipariş listesini sadece dosya yönetiminde oluşturabilirsiniz.

> Bir sipariş listesinin dosya adı daima bir harfle başlamalıdır.

- **Programlama** tuşuna basın

- **PGM MGT** tuşuna basın
- Kumanda, dosya yönetimini açar.
- **YENİ DOSYA** yazılım tuşuna basın

- Dosya adını uzantısıyla (.**p**) birlikte girin
- **ENT** tuşuyla onaylayın
- Kumanda, boş bir sipariş listesini **Batch Process Manager** bünyesinde açar.
- **EKLEMEYİ ÇIKARMA** yazılım tuşuna basın

- **SONRASINDA EKLE** yazılım tuşuna basın
- Kumanda sağ tarafta çeşitli tipleri gösterir.
- İstenen tipi seçin
  - **Palet**
  - **Gergi**
  - **Program**
- Kumanda, sipariş listesine boş bir satır ekler.
- Kumanda sağ tarafta seçilen tipi gösterir.
- Girişleri tanımlama
  - **Ad**: Adı doğrudan girin ya da varsa açılır pencere yardımıyla seçim yapın
  - **Sıfır noktası tabl.**: Gerekirse sıfır noktasını doğrudan girin ya da açılır pencere yardımıyla seçim yapın
  - **Referans noktası**: Gerekirse malzeme referans noktasını doğrudan girin
  - **Kilitli**: Seçilen satır işlemenin dışında bırakılır
  - **Düzenl. onaylandı**: Seçilen satır işleme için onaylandı
- Girişleri **ENT** tuşuyla onaylayın

- Gerekirse adımları tekrarlayın
- **DÜZENLE** yazılım tuşuna basın

Sipariş listesini değiştirme

Bir sipariş listesini **Programlama**, **Program akışı tekli tümce** ve **Program akışı tümce takibi** işletim türünde değiştirebilirsiniz.

Kullanım bilgileri:

- Bir sipariş listesi **Program akışı tekli tümce** ve **Program akışı tümce takibi** işletim türlerinde seçilmişse sipariş listesini **Programlama** işletim türünde değiştirmek mümkün değildir.
- Kumanda korumalı bir alan belirlediği için işleme sırasında sipariş listesi değişikliği sadece şartlı olarak mümkündür.
- Korumalı alandaki NC programları açık gri renkte gösterilir.

Batch Process Manager içerisinde sipariş listesindeki bir satırı aşağıdaki gibi değiştirebilirsiniz:

- İstediğiniz sipariş listesini açın

- **DÜZENLE** yazılım tuşuna basın

- İmleci istediğiniz satıra alın, ör. **Palet**
- Kumanda seçilen satırı mavi renkte gösterir.
- Kumanda sağ tarafta değiştirilebilir girişleri gösterir.

- Gerekirse **PENCERE DEĞİŞİMİ** yazılım tuşuna basın
- Kumanda etkin pencereyi değiştirir.
- Aşağıdaki girişler değiştirilebilir:
  - **Ad**
  - **Sıfır noktası tabl.**
  - **Referans noktası**
  - **Kilitli**
  - **Düzenl. onaylandı**

- Değiştirilen girişleri **ENT** tuşuyla onaylayın
- Kumanda değişiklikleri devralır.

- **DÜZENLE** yazılım tuşuna basın

Batch Process Manager içerisinde sipariş listesindeki bir satırı aşağıdaki gibi kaydırabilirsiniz:

- İstediğiniz sipariş listesini açın

- **DÜZENLE** yazılım tuşuna basın

- İmleci istediğiniz satıra alın, ör. **Program**
- Kumanda seçilen satırı mavi renkte gösterir.

- **KAYDIR** yazılım tuşuna basın

- **İŞARETL.** yazılım tuşuna basın
- Kumanda, imlecin üzerinde durduğu satırı işaretler.

- İmleci istediğiniz konuma alın
- İmleç uygun bir yerde duruyorsa kumanda **ÖNCESİNDE EKLE** ve **SONRASINDA EKLE** yazılım tuşlarını gösterir.

- **ÖNCESİNDE EKLE** yazılım tuşuna basın
- Kumanda, satırı yeni konuma ekler.

- **GERİ** yazılım tuşuna basın

- **DÜZENLE** yazılım tuşuna basın

9

MOD Fonksiyonları

9.1 MOD fonksiyonu

MOD fonksiyonu üzerinden ek gösterge ve giriş olanakları seçebilirsiniz. Ayrıca korunan alanlara erişimi etkinleştirmek için anahtar sayılar girebilirsiniz.

MOD fonksiyonlarını seçme

MOD menüsünü açmak için aşağıdaki şekilde hareket edin:

MOD

- ▶ **MOD** tuşuna basın
- > Kumanda, mevcut MOD fonksiyonlarının gösterildiği bir açılır pencere açar.

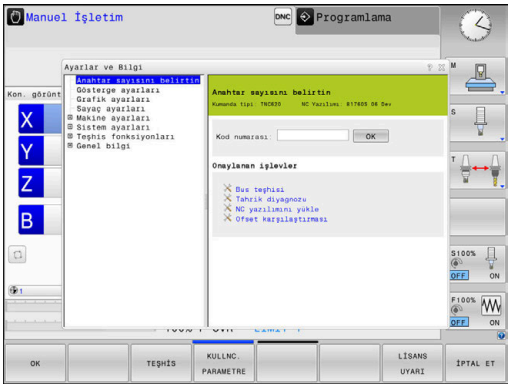

Ayarları değiştir

MOD menüsünde, fare kullanımı dışında alfa klavye ile navigasyon da mümkündür:

- ▶ Tab tuşu ile sağ pencerede bulunan giriş alanından sol pencerede bulunan grup ve fonksiyon seçimine geçiş yapın
- ▶ MOD fonksiyonunu seçin
- ▶ Tab tuşu ya da ENT tuşu ile giriş alanına geçiş yapın
- ▶ Fonksiyona göre değer girin ve **OK** ile onaylayın ya da seçim yapın ve **Kullanmak** ile onaylayın

> Birden fazla ayar olanağı kullanıma sunuluyorsa **GOTO** tuşuna basarak seçim penceresini görüntüleyebilirsiniz. **ENT** tuşuyla istediğiniz ayarlamayı seçebilirsiniz. Ayarları değiştirmek istemiyorsanız pencereyi **END** tuşuyla kapatın.

MOD fonksiyonlarından çıkış

MOD menüsünden çıkmak için aşağıdaki şekilde hareket edin:

- ▶ **ENDE** yazılım tuşuna veya **END** tuşuna basın
- > Kumanda, açılır pencereyi kapatır.

MOD fonksiyonlarına genel bakış

Seçilen işletim türünden bağımsız olarak aşağıdaki gruplar ile onların altındaki alanlar ve fonksiyonlar kullanılabilir:

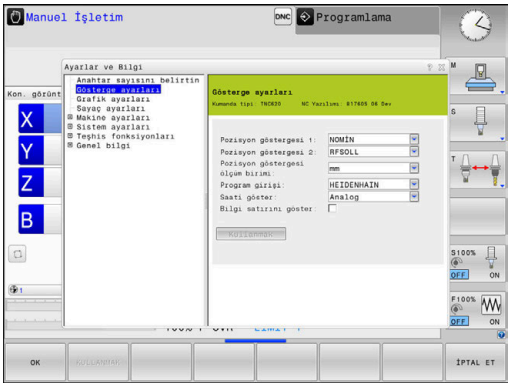

Anahtar sayısını belirtin

- Anahtar sayısı

Gösterge ayarları

- Pozisyon göstergeleri
- Pozisyon göstergesi için ölçü birimi (mm/inç)
- MDI için program girişi
- Saati göster
- Bilgi satırını göster

Grafik ayarları

- Model tipi
- Model kalitesi

Sayaç ayarları

- Güncel sayaç durumu
- Sayaç hedef değeri

Makine ayarları

- Kinematik
- Hareket sınırları
- Alet kullanım dosyaları
- Harici erişim
- Telsiz el çarkını ayarla
- Tarama sistemlerinin düzenlenmesi

Sistem ayarları

- Sistem saatini ayarlayın
- Ağ bağlantısını tanımlayın
- Ağ: IP konfigürasyonu

Teşhis fonksiyonları

- Bus teşhisi
- TNCdiag
- Tahrik diyagnozu
- Donanım konfigürasyonu
- HeROS bilgisi

Genel bilgi

- Sürüm bilgisi
- Makine üreticisi bilgisi
- Makine bilgileri
- Lisans bilgisi
- Makine zamanları

> **Makine üreticisi bilgisi** alanı, makine üreticisi **CfgOemInfo** (No. 131700) makine parametresini tanımladıktan sonra kullanılabilir.
>
> **Makine bilgileri** alanı, makine üreticisi **CfgMachineInfo** (No. 131600, seçenek no. 56 - no. 61) tanımladıktan sonra kullanılabilir.

9.2 Yazılım numaralarını gösterin

Uygulama

Kumanda **Sürüm bilgisi** MOD alanında **Genel bilgi** grubunda aşağıdaki yazılım bilgilerini gösterir:

- **Kumanda tipi**: Kumandanın tanımlaması (HEIDENHAIN tarafından yönetilir)
- **NC-SW**: NC yazılım numarası (HEIDENHAIN tarafından yönetilir)
- **NCK**: NC yazılım numarası (HEIDENHAIN tarafından yönetilir)
- **PLC-SW**: PLC yazılımın numarası veya adı (makine üreticisi tarafından yönetilir)

9.3 Anahtar sayısının girilmesi

Uygulama

Kumanda, aşağıdaki fonksiyonlar için bir anahtar sayısına ihtiyaç duyar:

Fonksiyon	Anahtar sayısı
Kullanıcı parametrelerinin seçilmesi	123
Ethernet arayüzünü yapılandırma	NET123
Q parametrelerinin programlanmasında özel fonksiyonların etkinleştirilmesi	555343

Kumanda, parola diyaloğunda Caps Lock tuşunun etkin olduğunu gösterir.

Anahtar sayısı diyaloğunda makine üreticisi için fonksiyonlar

Kumandanın MOD menüsünde **OFFSET ADJUST** ve **UPDATE DATA** olmak üzere iki yazılım tuşu görüntülenir.

OFFSET ADJUST yazılım tuşu ile analog eksenler için gerekli ofset gerilimi otomatik olarak belirlenebilir ve ardından kaydedilebilir.

Makine el kitabını dikkate alın!

Bu fonksiyon sadece eğitimli personel tarafından kullanılabilir!

UPDATE DATA yazılım tuşu ile makine üreticisi kumandaya yazılım güncellemeleri yükleyebilir.

BILGI

Dikkat, veri kaybı yaşanabilir!

Yazılım güncellemelerinin yüklenmesi sırasında yanlış bir yöntem uygulanırsa veri kaybı meydana gelebilir.

- Yazılım güncellemelerini yalnızca bir kılavuz yardımıyla yükleyin
- Makine el kitabını dikkate alın

9.4 Makine konfigürasyonunu yükleme

Uygulama

BILGI

Dikkat, veri kaybı yaşanabilir!

RESTORE fonksiyonu yedekleme dosyalarını güncel makine yapılandırması üzerine yazar. Kumanda **RESTORE** fonksiyonu öncesinde dosyaları otomatik olarak yedekleme işlemini uygulamaz. Bu şekilde dosyalar kalıcı olarak kaybolur.

- Güncel makine yapılandırmasını **RESTORE** fonksiyonundan önce yedekleyin
- Fonksiyonu yalnızca makine üreticisi ile görüşme sonucunda kullanın

Makine üreticisi, bir makine konfigürasyonuyla size bir yedekleme verebilir. **RESTORE** parolası girildikten sonra yedeklemeyi makinenize veya programlama yerinize yükleyebilirsiniz.

Bir yedeklemeyi yüklemek için aşağıdaki şekilde hareket edin:

- **Anahtar sayısını belirtin** MOD fonksiyonunu seçin
- **RESTORE** parolasını girin
- **OK** yazılım tuşuna basın
- Kumandanın dosya yönetiminde (örn. BKUP-2013-12-12_.zip) yedekleme dosyasını seçin
> Kumanda, yedekleme için bir açılır pencere açar.
- Acil durdurmaya basın
- **OK** yazılım tuşuna basın
> Kumanda yedekleme işlemini başlatır.

9.5 Pozisyon göstergesinin seçilmesi

Uygulama

Manuel İşletim işletim türü ve **Program akışı tümce takibi** ile **Program akışı tekli tümce** işletim türleri için **Gösterge ayarları** grubunda koordinatların gösterimini değiştirebilirsiniz:

Sağdaki resim, aletin değişik pozisyonlarını gösterir:

- Çıkış pozisyonu
- Aletin hedef pozisyonu
- Malzeme sıfır noktası
- Makine sıfır noktası

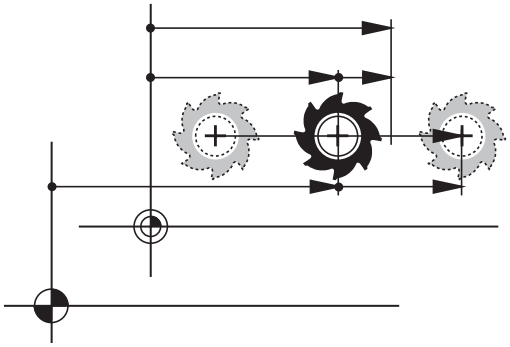

Kumandanın pozisyon göstergesi için aşağıdaki koordinatları seçebilirsiniz:

Gösterge	Fonksiyon
NOMİN	Nominal pozisyon; Kumandadan güncel olarak öngörülen değer NOMİNAL ve GERÇEK göstergesi birbirinden yalnızca sürükleme hatası bakımından farklıdır.
GERÇ	Gerçek pozisyon; O andaki alet konumu Makine el kitabını dikkate alın! Makine üreticiniz NOMİNAL ve GERÇEK göstergesinin, alet çağırma DL üst ölçüsü kadar programlanmış konumdan sapma yapıp yapmayacağını tanımlar.
REFIST	Referans pozisyonu: Makine sıfır noktasına ilişkin gerçek pozisyon
RFSOLL	Referans pozisyonu: Makine sıfır noktasına ilişkin nominal pozisyon
SCHPF	Sürükleme hatası: nominal ve gerçek pozisyon arasındaki fark
ISTRW	Giriş koordinat sisteminde programlanan pozisyona kalan yol: Gerçek ve hedef pozisyon arasındaki fark Döngü **11** ile örnekler: ▶ 0,2 ölçü faktörü ▶ L IX+10 > ISTRW göstergesi 10 mm gösteriyor. > Ölçü faktörünün bir etkisi yoktur. Döngü **11** ve döndürülmüş çalışma düzlemi ile örnekler: ▶ A döndürme 45° kadar ▶ 0,2 ölçü faktörü ▶ L IX+10 > ISTRW göstergesi 10 mm gösteriyor. > Ölçü faktörü ve dönüşün bir etkisi yoktur.

Gösterge	Fonksiyon
REFRW	Makine koordinat sisteminde programlanan pozisyona kalan yol: Gerçek ve hedef pozisyon arasındaki fark Döngü **11** ile örnekler: ▶ 0,2 ölçü faktörü ▶ L IX+10 > REFRW göstergesi 2 mm gösteriyor. > Ölçü faktörünün yol üzerinde ve dolayısıyla gösterge üzerinde etkisi olur. Döngü **11** ve döndürülmüş çalışma düzlemi ile örnekler: ▶ A döndürme 45° kadar ▶ 0,2 ölçü faktörü ▶ L IX+10 > REFRW göstergesi X ve Z ekseninde 1,4 mm gösteriyor. > Ölçü faktörü ve döndürme, yol üzerinde ve dolayısıyla gösterge üzerinde etkili olur.
M118	El çarkı bindirme fonksiyonuyla (**M118**) uygulanan hareket yolları

Pozisyon göstergesi 1 MOD fonksiyonuyla durum göstergesinde pozisyon göstergesini seçin.

Pozisyon göstergesi 2 MOD fonksiyonuyla ek durum göstergesinde pozisyon göstergesini seçin.

9.6 Ölçü sistemi seçin

Uygulama

Pozisyon göstergesi ölçüm birimi MOD fonksiyonuyla **Gösterge ayarları** grubunda kumandanın koordinatları mm veya inç olarak göstermesini belirlersiniz.

- Metrik ölçü sistemi: örn. X = 15,789 (mm) virgülden sonra 3 rakamlı gösterge
- İnç sistemi: örn. X = 0,6216 (mm) virgülden sonra 4 rakamlı gösterge

İnç göstergeniz etkin ise kumanda beslemeyi inç/dak. cinsinden gösterir. İnç programında beslemeyi faktör 10'dan büyük girmelisiniz.

9.7 Grafik ayarları

Simülasyon parametresi MOD fonksiyonuyla **Grafik ayarları** grubunda işletim türü için model tipi ve kalitesini seçebilirsiniz.

Grafik ayarlarını tanımlamak için aşağıdaki gibi hareket edin:

- MOD menüsünde **Grafik ayarları** grubunu seçin
- **Model tipi** öğesini seçin
- **Model kalitesi** öğesini seçin
- **KULLANMAK** yazılım tuşuna basın
- **OK** yazılım tuşuna basın
- Kumanda seçilen ayarları kaydeder.

Kumanda **Program Testi** işletim türünde etkin grafik ayarları sembollerini gösterir.

Simülasyon parametresi MOD fonksiyonunda aşağıdaki ayarları kullanabilirsiniz:

Model tipi

Sembol	Seçim	Özellikler	Uygulama
	3D	çok ayrıntılı, fazla zaman ve bellek gerektirir	Arkadan kesmeli freze çalışması,
	2.5D	hızlı	Arkadan kesmesiz freze çalışması
	model yok	çok hızlı	Hat grafiği

Model kalitesi

Sembol	Seçim	Özellikler
	çok yüksek	■ Yüksek veri hızı ■ Alet geometrisinin tam resmi ■ Tümce son noktaları ve tümce numaraları gösterilebilir
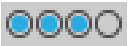	yüksek	■ Yüksek veri hızı ■ Alet geometrisinin tam resmi
	orta	■ Orta veri hızı ■ Alet geometrisine yaklaşma
	düşük	■ Düşük veri hızı ■ Alet geometrisine az yaklaşma

Grafik ayarları'nda şunlara dikkat edin

Simülasyon sonucu, MOD ayarlarının yanı sıra büyük ölçüde NC programına bağlıdır. En yüksek model kalitesi ve çok kısa birçok NC tümcesi içeren 5 eksenli bir simülasyon programı simülasyon hızını yavaşlatır.

Buna karşın düşük model kalitesinde, çok kısa NC tümceleri düşük çözünürlükten dolayı görülemiyorsa simülasyon sonucu bozuk çıkabilir.

HEIDENHAIN aşağıdaki ayarları önerir:

- 3 eksenli bir program hızlı görüntülenmesi veya NC programının uygulanabilirliğinin test edilmesi
  - **Model tipi**: 2.5D
  - **Model kalitesi**: orta
- NC programının simülasyon grafiği yardımıyla test edilmesi
  - **Model tipi**: 3D
  - **Model kalitesi**: çok yüksek

9.8 Sayaç ayarlama

Sayaç MOD fonksiyonuyla **Sayaç ayarları** grubunda güncel sayaç durumunu (gerçek değer) ve hedef değeri (nominal değer) değiştirebilirsiniz.

Sayacı tanımlamak için aşağıdaki şekilde hareket edin:

- ▶ MOD menüsünde **Sayaç ayarları** grubunu seçin
- ▶ **Geçerli sayaç durumu**'nu tanımlayın
- ▶ **Sayaç hedef değeri**'ni tanımlayın
- ▶ **KULLANMAK** yazılım tuşuna basın
- ▶ **OK** yazılım tuşuna basın
- > Kumanda seçilen ayarları kaydeder.

Kumanda tanımlanan değerleri durum göstergesine alır.

Sayaç MOD fonksiyonunda aşağıdaki yazılım tuşlarını kullanabilirsiniz:

Yazılım tuşu	Fonksiyon
GERİ ÇEKME	Sayaç durumunu sıfırlama
+	Sayaç durumunu artırın
-	Sayaç durumunu azaltın

Bağlı bir fare ile istediğiniz değerleri, doğrudan da girebilirsiniz.

Diğer bilgiler: "Sayaç tanımlama", Sayfa 312

9.9 Makine ayarlarını değiştirme

Kinematik seçme

Makine el kitabını dikkate alın!

Kinematik fonksiyonunu makine üreticiniz yapılandırır ve etkinleştirir.

BILGI

Dikkat çarpışma tehlikesi!

Belirtilen tüm kinematikler etkin makine kinematiği olarak da seçilebilir. Ardından tüm manuel hareketler ve işlemler seçilen kinematikle uygulanır. Takip eden eksen hareketlerinde çarpışma tehlikesi oluşur!

- **Kinematik** fonksiyonunu yalnızca **Program Testi** işletim türünde kullanın
- **Kinematik** fonksiyonunu sadece ihtiyaç halinde etkin makine kinematiğinin seçimi için kullanın

Kinematik MOD fonksiyonuyla **Makine ayarları** grubunda program testi için etkin olan makine kinematiğinden başka bir kinematik seçebilirsiniz. Böylece kinematikleri etkin makine kinematiğiyle uyuşmayan NC programlarını test edebilirsiniz.

Makine üreticisi farklı kinematikleri yapılandırmalı ve etkinleştirmelidir. Program testi için bir kinematik seçtiğinizde makine kinematiği bundan etkilenmez.

Kinematiği değiştirmek için aşağıdaki gibi hareket edin:

- MOD menüsünde **Makine ayarları** grubunu seçin
- **Kinematik** fonksiyonunu seçin
- **SIM** kanalında kinematiği seçin
- **KULLANMAK** yazılım tuşuna basın
- **OK** yazılım tuşuna basın
> Kumanda **Program Testi** işletim türü için seçilen kinematiği kaydeder.

Malzemenizin kontrolü için program testinde doğru kinematiği seçmeye dikkat edin.

Hareket sınırlarını tanımlama

Makine el kitabını dikkate alın!

Hareket sınırları fonksiyonunu makine üreticiniz konfigüre eder ve etkinleştirir.

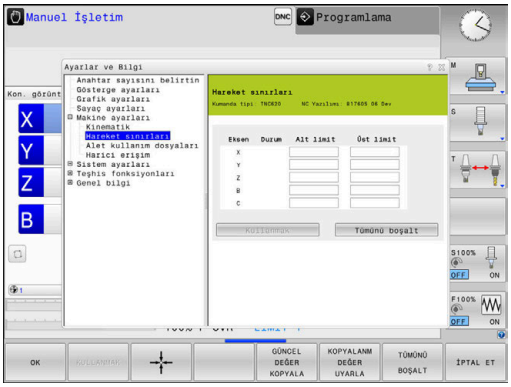

Hareket sınırları MOD fonksiyonuyla **Makine ayarları** grubunda maksimum hareket alanı içinde gerçekten kullanılabilir hareket yolunu sınırlayabilirsiniz. Her eksende, örn. bir parça aksamını çarpışmaya karşı emniyete almak için hareket sınırları tanımlayabilirsiniz.

Hareket sınırlarını döngülerini tanımlamak için aşağıdaki gibi hareket edin:

- ▶ MOD menüsünde **Makine ayarları** grubunu seçin
- ▶ **Hareket sınırları** fonksiyonunu seçin
- ▶ **Alt limit** veya **Üst limit** sütundaki değeri tanımlayın

veya

- ▶ Güncel pozisyonu **GERÇEK POZİSYONU KABUL ET** yazılım tuşuyla alın
- ▶ **KULLANMAK** yazılım tuşuna basın
- > Kumanda tanımlanan değerlerin geçerliliğini kontrol eder.
- ▶ **OK** yazılım tuşuna basın
- > Kumanda tanımlanan hareket sınırlarını kaydeder.

Kullanım bilgileri:

- Bir eksende geçerli bir hareket sınırı belirlediğinizde koruma bölgesi otomatik olarak etkin olur. Ayarlar, kumandanın yeniden başlatılmasından sonra da korunur.
- Hareket sınırlarını yalnızca tüm değerleri sildiğinizde veya **TÜMÜNÜ BOŞALT** yazılım tuşuna bastığınızda kapatabilirsiniz.

Modulo eksenlerde yazılım son şalteri

Modulo eksenler için yazılım son şalterleri belirlenmezse şu genel koşullara dikkat edilmelidir:

- Alt sınır -360° değerinin üzerinde ve +360° değerinin altındadır
- Üst sınır negatif değildir ve +360° değerinden küçüktür
- Alt sınır üst sınırdan büyük değildir
- Alt ve üst sınır birbirlerinden 360° değerinden daha az değerde ayrıdır

Genel koşullara uyulmazsa modulo eksen hareket ettirilemez. TNC 620 bir hata mesajı verir.

Etkin modulo son şalterlerde bir harekete, hedef pozisyon veya kendisine eşdeğer bir pozisyon izin verilen alanda olursa izin verilir. Bu sırada eşdeğer olan, hedef pozisyonlardan n · 360° değerinde bir sapma ile farklılık gösteren pozisyonlardır (n herhangi bir tam sayıdır). Aşağıda belirtilen istisna dışında her zaman eşdeğer pozisyonlardan sadece birine yaklaşılabildiği için burada hareket yönü otomatik olarak elde edilir.

Örnek:
Modulo eksen C için -80° ve +80° son şalterleri belirlenmiştir. Eksen 0° değerindedir. **L C+320** programlanırsa C ekseni -40° yönünde hareket eder.

Eksen son şalterin dışındaysa yalnızca daha yakın olan son şalter yönüne hareket ettirilebilir.

Örnek:
-90° ve +90° son şalterleri belirlenmiştir. C ekseni -100° değerindedir. Bu durumda C ekseni bir sonraki hareket ile **L C+I5** hareket ettirilecek ve **L C-I5** bir son şalter ihlaline neden olacak şekilde pozitif yönde ilerlemelidir.

İstisna:
Eksen, yasak alanın tam ortasındadır, her iki son şaltere giden yol böylece eşit uzaklıktadır. Bu durumda her iki yöne hareket edilebilir. Buradan özel bir durum ortaya çıkar; hedef pozisyon izin verilen alanın içindeyse iki eşdeğer pozisyona yaklaşılabilir. Bu durumda daha yakında bulunan eşdeğer pozisyona yaklaşılır, yani en kısa yoldan hareket edilir. Her iki eşdeğer aynı mesafede yer alıyorsa (yani 180° uzaklıkta) hareket yönü programlanan değer uyarınca seçilir.

Örnek:
Son şalterler C-90°, C+90° değerine ve C ekseni 180° değerine ayarlanmıştır.
L C+0 programlanırsa C ekseni 0'a hareket eder. Aynı durum **L C-360** vb. gibi öğelerin programlanmasında geçerlidir. Ancak **L C+360** programlanırsa (veya L C+720 vb.) C ekseni 360° değerine hareket eder.

Alet kullanım dosyası oluştur

Makine el kitabını dikkate alın!

Alet kullanım kontrolü fonksiyonunu makine üreticiniz onaylar.

Alet kullanım dosyaları MOD fonksiyonu ile **Makine ayarları** grubunda kumandanın bir alet kullanım dosyasını hiçbir zaman üretmemesini, bir kereliğine veya her zaman üretmesini tanımlayabilirsiniz. Program testine ve program akışına ait ayarları tek tek tanımlarsınız.

Alet kullanım dosyası ayarlarını değiştirmek için aşağıdaki gibi hareket edin:

- MOD menüsünde **Makine ayarları** grubunu seçin
- **Alet kullanım dosyaları** fonksiyonunu seçin
- **Seri sonu/tekil serisi program akışı** için ayarları seçin
- **Program Testi** için ayarları seçin
- **KULLANMAK** yazılım tuşuna basın
- **OK** yazılım tuşuna basın
- Kumanda tanımlanan ayarları kaydeder.

Harici erişime izin verme veya engelleme

Makine el kitabını dikkate alın!

Makine üreticisi, harici erişim olanaklarını konfigüre edebilir.

Makineye bağlı olarak **TNCOPT** yazılım tuşuyla, harici bir diyagnoz ya da işletime alma yazılımı için erişime izin verebilir veya engelleyebilirsiniz.

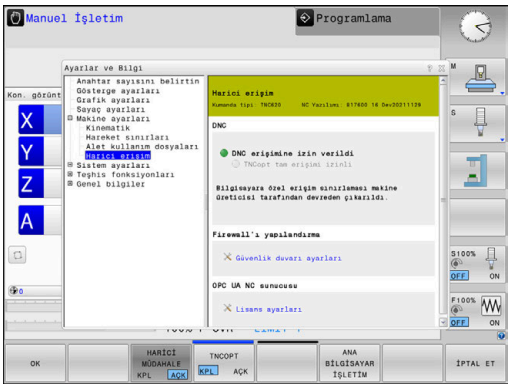

Harici erişim MOD fonksiyonu ile **Makine ayarları** grubunda kumandaya erişime izin verebilir veya bunu engelleyebilirsiniz. Harici yetkiyi kilitlediğinizde kumandayla bağlanma mümkün değildir. Bu durumda ör.**TNCremo** yazılımıyla bir ağ veya seri bağlantı üzerinden veri paylaşamazsınız.

Harici erişimi aşağıdaki şekilde kilitleyin:

- MOD menüsünde **Makine ayarları** grubunu seçin
- **Harici erişim** fonksiyonunu seçin
- **HARİCİ MÜDAHALE AÇIK/KAPALI** yazılım tuşunu **KAPALI** konumuna getirin
- **OK** yazılım tuşuna basın
- Kumanda ayarları kaydeder.

Kumandaya harici olarak erişim sağlandığında kumanda aşağıdaki sembolü gösterir:

Bilgisayara özel erişim denetimi

Makine üreticiniz, bilgisayara özel erişim denetimini kurarsa (makine parametresi **CfgAccessControl** No. 123400) erişim için 32'ye kadar bağlantıya izin verebilirsiniz.

Yeni bir bağlantıyı aşağıdaki şekilde oluşturun:

- ▶ **YENİ EKLE** yazılım tuşuna basın
- > Kumanda, bağlantı bilgilerini girebileceğiniz bir giriş penceresi açar.

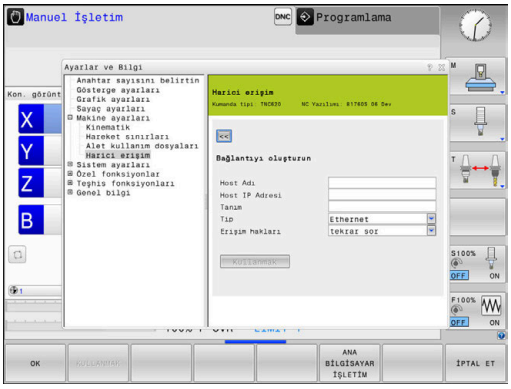

Erişim ayarları	
Ana bilgisayar adı	Harici bilgisayarın ana bilgisayar adı
Ana bilgisayarın IP Adresi	Harici bilgisayarın ağ adresi
Açıklama	Ek bilgi Girilen metin genel bakış listesinde görüntülenir.
Tip:	
Ethernet	Ağ bağlantısı
Com 1	Seri arayüz 1
Com 2	Seri arayüz 2
Erişim hakları:	
Sor	Harici erişimde kumanda bir sorgu diyaloğu açar
Reddet	Ağ bağlantısına izin verilmez
İzin ver	Size sorulmadan ağ bağlantısına izin verilir

> Kullanıcı yönetimi etkin olduğunda SSH üzerinden yalnızca güvenli ağ bağlantıları oluşturabilirsiniz. Kumanda LSV2 bağlantılarını seri arayüzler (COM1 ve COM2) ve kullanıcı tanımlaması olmayan ağ bağlantıları üzerinden otomatik olarak kilitler.

Bir bağlantıya **Tekrar sor** erişim hakkını verirseniz ve bu adresten bir erişim gerçekleşirse kumanda bir açılır pencere açar.

Diyalogda harici erişimi kabul edip etmeyeceğinizi seçersiniz:

Harici erişim	**Yetkilendirme**
Evet	Bir seferliğine izin ver
Daima	Kalıcı olarak izin ver
Asla	Kalıcı olarak reddet
Hayır	Bir seferliğine reddet

> Genel bakış listesinde yeşil bir sembol güncel bağlantıyı işaretler.
>
> Erişim yetkisine sahip olmayan bağlantılar genel bakış listesinde gri renkte gösterilir.

Ana bilgisayar işletimi

Makine el kitabını dikkate alın!
Bu fonksiyon, makine üreticisi tarafından serbest bırakılmalı ve uyarlanmalıdır.

ANA BİLGİSAYAR İŞLETİM yazılım tuşuyla ör. NC programlarını düzenlemek için kontrolü harici ana bilgisayara aktarırsınız.

Ana bilgisayar işletimini başlatabilmeniz için aşağıdaki ön koşullar geçerlidir:

- **GOTO** veya **Tumce girsi** gibi diyaloglar kapalıdır
- Hiçbir program akışı etkin değildir
- El çarkı etkin değil

Ana bilgisayar işletimini aşağıdaki şekilde başlatın:

- ▶ MOD menüsünde **Makine ayarları** grubunu seçin
- ▶ **Harici erişim** fonksiyonunu seçin
- ▶ **ANA BİLGİSAYAR İŞLETİM** yazılım tuşuna basın
- > Kumanda, **Ana bilgisayar işletimi etkin** açılır penceresi ile birlikte boş bir ekran sayfası gösterir.

Makine üreticiniz ana bilgisayar işletiminin dışarıdan otomatik olarak etkinleştirilip etkinleştirilmeyeceğini belirleyebilir.

Ana bilgisayar işletimini aşağıdaki şekilde kapatırsınız:

- ▶ **ANA BİLGİSAYAR İŞLETİM** yazılım tuşuna yeniden basın
- > Kumanda, açılır pencereyi kapatır.

9.10 Tarama sistemlerinin düzenlenmesi

Giriş

Makine el kitabını dikkate alın!

CfgHardware (no. 100102) makine parametresiyle makine üreticisi, kumandanın tarama sistemlerini **Cihaz konfigürasyonu** penceresinde görüntüler veya gizler.

Kumanda, çok sayıda tarama sisteminin atanmasına ve yönetilmesine izin verir. Türüne bağlı olarak tarama sisteminin atanması konusunda şu imkanlarınız bulunmaktadır:

- Kablosuz bağlantılı alet tarama sistemi TT: MOD Fonksiyon üzerinden atama
- Kablo ya da kızılötesi bağlantılı alet tarama sistemi TT: MOD fonksiyonu üzerinden atama ya da makine parametrelerine giriş
- Kablosuz bağlantılı 3D tarama sistemi TS: MOD Fonksiyon üzerinden atama
- Kablolu ya da kızılötesi aktarımlı 3D tarama sistemi TS: MOD fonksiyonu, alet yönetimi ya da tarama sistemi tablosu üzerinden atama

  Diğer bilgiler: "Tarama sistemi tablosu", Sayfa 148

Tarama sistemlerini **Tarama sistemlerinin düzenlenmesi** MOD fonksiyonu ile **Makine ayarları** grubunda kurabilirsiniz.

Tarama sistemlerinin düzenlenmesi MOD fonksiyonunu açmak için aşağıdaki gibi hareket edin:

- ▶ MOD menüsünde **Makine ayarları** grubunu seçin
- ▶ **Tarama sistemlerinin düzenlenmesi** fonksiyonunu seçin
- > Kumanda, üçüncü masaüstünde cihaz yapılandırma için bir açılır pencere açar.

Telsiz tarama sistemini atama

Makine el kitabını dikkate alın!
Kumandanın telsiz tarama sistemlerini algılaması için EnDat arayüzlü bir gönderme ve alma birimi **SE 661** gereklidir.

Tarama sistemlerinin düzenlenmesi MOD fonksiyonunda, sol tarafta zaten yapılandırılmış olan tarama sistemlerini görürsünüz. Bütün sütunları görmüyorsanız kaydırma çubuğuyla görünümü kaydırabilir ya da sol ve sağ ekran sayfası arasındaki ayırma çizgisini fareyle kaydırabilirsiniz.

Yeni bir kablosuz tarama sistemi oluşturmak için aşağıdaki şekilde hareket edin:

- İmleci **SE 661** satırına getirin
- Telsiz kanalını seçin

YENİ TARA.SİST. BAĞLANMASI

- **YENİ TARA.SİST. BAĞLANMASI** yazılım tuşuna basın
- > Kumanda, diyalogda sonraki adımları gösterir.
- Diyaloğu takip edin:
  - Tarama sistemi bataryasını çıkarma
  - Tarama sistemine batarya takma
- > Kumanda, tarama sistemini bağlar ve tabloya yeni bir satır ekler.

MOD fonksiyonunda tarama sistemi oluşturma

Kablolu ya da kızılötesi bağlantılı bir 3D tarama sistemini ya tarama sistemleri tablosunda, ya alet yönetiminde ya da **Tarama sistemlerinin düzenlenmesi** MOD fonksiyonu altında oluşturabilirsiniz.

Alet tarama sistemlerini makine parametresi **CfgTT** (No. 122700) üzerinden de tanımlayabilirsiniz.

Tarama sistemlerinin düzenlenmesi MOD fonksiyonunda, sol tarafta zaten yapılandırılmış olan tarama sistemlerini görürsünüz. Bütün sütunları görmüyorsanız kaydırma çubuğuyla görünümü kaydırabilir ya da sol ve sağ ekran sayfası arasındaki ayırma çizgisini fareyle kaydırabilirsiniz.

3D tarama sistemini atama

Yeni bir 3D tarama sistemi oluşturmak için aşağıdaki gibi hareket edin:

TS GİRİŞİ OLUŞTURMA

- **TS GİRİŞİ OLUŞTURMA** yazılım tuşuna basın
- > Kumanda, tabloya yeni bir satır ekler.
- Gerekirse satırı imleçle işaretleyin
- Tarama sistemi verilerini sağ tarafta girin
- > Kumanda, girilen verileri tarama sistemi tablosuna kaydeder.

Alet tarama sistemini atama

Alet tarama sistemini atamak için yapmanız gerekenler:

- ▶ **TT GİRİŞİ OLUŞTURMA** yazılım tuşuna basın
- > Kumanda, bir açılır pencere açar.
- ▶ Tarama sisteminin belirgin adını girin
- ▶ **OK** yazılım tuşuna basın
- > Kumanda, tabloya yeni bir satır ekler.
- ▶ Gerekirse satırı imleçle işaretleyin
- ▶ Tarama sistemi verilerini sağ tarafta girin
- > Kumanda, girilen verileri makine parametrelerine kaydeder.

Telsiz tarama sistemini yapılandırma

Kumanda, **Tarama sistemlerinin düzenlenmesi** MOD fonksiyonunda, ekranın sağ tarafında her bir tarama sistemine ait bilgiler gösterir. Bu bilgilerden bazıları kızılötesi sistemlerinde de görülebilir ve yapılandırılabilir.

Sekme	3D tarama sistemi TS	Alet tarama sistemi TT
Çalışma verileri	Tarama sistemi tablosunun verileri	Makine parametrelerinin verileri
Özellikler	Bağlantı verileri ve diyagnoz fonksiyonları	Bağlantı verileri ve diyagnoz fonksiyonları

Tarama sistemi tablosunun verilerini satırı imleçle işaretleyip güncel değerin üzerine yazarak değiştirebilirsiniz.

Makine parametrelerinin verilerini ancak anahtar sayının girişinden sonra değiştirebilirsiniz.

Özellikleri değiştirme

Bir tarama sisteminin özelliklerini değiştirmek için aşağıdaki gibi hareket edin:

- ▶ İmleci tarama sisteminin satırına getirin
- ▶ Özellikler sekmesini seçin
- > Kumanda, seçilen tarama sisteminin özelliklerini gösterir.
- ▶ Yazılım tuşu yardımıyla istenen özelliği değiştirin

İmlecin bulunduğu satıra bağlı olarak yapabilecekleriniz:

Yazılım tuşu	Fonksiyon
SAPMA SEÇİMİ	Tarama sinyalini seçin
KANAL SEÇİMİ	Telsiz kanalını seçin En iyi telsiz aktarımlı kanalı seçin ve diğer makinelerle ya da telsiz el çarkıyla üst üste binme durumuna dikkat edin.
KANAL DEĞİŞİMİ	Telsiz kanalını değiştirin
TARA.SİST. KALDIRMA	Tarama sistemi verilerini silin Kumanda, girişi MOD fonksiyonundan ve tarama sistemi tablosundan ya da makine parametrelerinden siler.
TARA.SİST. DEĞİŞTİRME	Yeni tarama sistemini güncel satıra kaydetme Kumanda, değiştirilen tarama sistemi seri numarasının üzerine otomatik olarak yeni numarayı yazar.

Yazılım tuşu	Fonksiyon
SE SEÇİMİ	Gönderme ve alma birimi SE seçimi
IR GÜCÜ SEÇİMİ	Kızılötesi sinyalinin kuvveti Kuvveti sadece arızalar ortaya çıkarsa değiştirmelisiniz.
TELSİZ GÜCÜ SEÇİMİ	Telsiz sinyalinin kuvveti Kuvveti sadece arızalar ortaya çıkarsa değiştirmelisiniz.

Açma/kapama bağlantı ayarı, tarama sisteminin türü vasıtasıyla verilmiştir. **Sapma** altında, tarama sisteminin tarama sırasında sinyali ne şekilde aktarması gerektiğini seçebilirsiniz.

Sapma	Anlamı
IR	Kızılötesi tarama sinyali
Telsiz	Telsiz tarama sinyali
Telsiz +IR	Kumanda, tarama sinyalini seçer

Özellikler sekmesinde tarama sistemini, örn. telsiz bağlantısını kontrol etmek için yazılım tuşu yardımıyla etkinleştirebilirsiniz.

> Tarama sisteminin telsiz bağlantısını manuel olarak yazılım tuşu yardımıyla etkinleştirirseniz sinyal, bir alet değiştirme durumunda da muhafaza edilir.
> Telsiz bağlantısını manuel olarak yeniden devre dışı bırakmalısınız.

Güncel telsiz tarama sistemi verileri

Güncel telsiz tarama sistemi verileri alanında kumanda, aşağıdaki bilgileri gösterir:

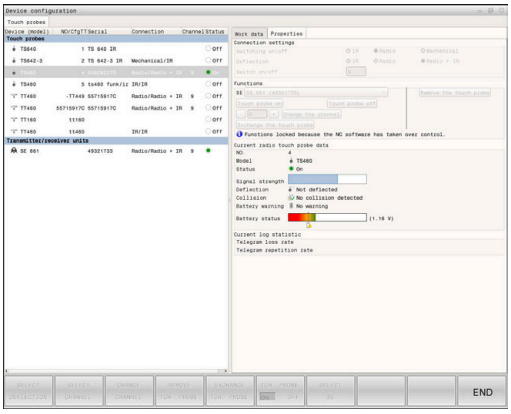

Gösterge	Anlamı
NO.	Tarama sistemi tablosundaki numara
Tip	Tarama sistemi tipi
Durum	Tarama sistemi etkin ya da devre dışı
Sinyal gücü	Çubuk grafiğinde sinyal kuvveti verisi Kumanda o ana kadar bilinen en iyi bağlantıyı tam çubuk halinde gösterir.
Sapma	Tarama pimi sapma yapmış ya da sapma yapmamış
Çarpışma	Çarpışma algılandı ya da algılanmadı
Batarya durumu	Batarya kalitesi verisi Çizili çubuğun altındaki bir yükleme durumunda kumanda bir uyarı verir.

9.11 HR 550 FS kablosuz el çarkını yapılandırma

Uygulama

> Bu ayar diyaloğu HEROS işletim sistemi tarafından yönetilir.
>
> Kumandada diyalog dilini değiştirirseniz yeni dili etkinleştirmek için kumandayı yeniden başlatmanız gerekir.

FONKEL ÇARKINI YERLEŞTİR yazılım tuşu üzerinden HR 550 FS kablosuz el çarkını yapılandırabilirsiniz. Aşağıdaki fonksiyonlar kullanıma sunulur:

- El çarkını belli bir el çarkı yuvasına atama
- Telsiz kanalını ayarlama
- Mümkün olan en iyi telsiz kanalının belirlenmesi için frekans yelpazesi analiz edilir
- Yayın gücünü ayarlama
- Aktarım kalitesine yönelik statik bilgiler

> Uygunluktan sorumlu tarafça açık olarak onaylanmamış her türlü değişiklik veya modifikasyon, cihazın işletim izninin iptal edilmesine yol açabilir.
>
> Bu cihaz, FCC direktifleri Bölüm 15 ve lisanssız cihazlar için Industry Canada RSS normlarına uygundur.
>
> İşletim aşağıdaki koşullara tabidir:
>
> 1 Cihaz zararlı arızalara yol açmamalıdır.
>
> 2 Cihaz, işletimi etkileyebilen girişimler de dahil olmak üzere arızalara dayanıklı olmalıdır.

El çarkının belli bir el çarkı yuvasına atanması

Bir el çarkını belirli bir el çarkı yuvasına atamak için el çarkı yuvası kumanda donanımına bağlı olmalıdır.

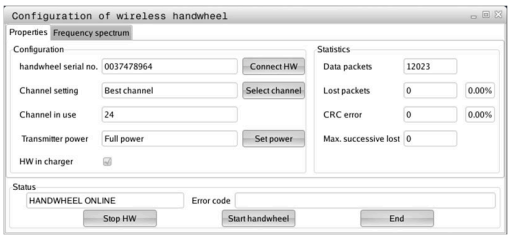

Bir el çarkını belirli bir el çarkı yuvasına atamak için aşağıdaki gibi hareket edin:

- ▶ Kablosuz el çarkını el çarkı yuvasına koyun
- ▶ MOD menüsünde **Makine ayarları** grubunu seçin
- ▶ **FONKEL ÇARKINI YERLEŞTİR** yazılım tuşuna basın
- > Kumanda bir açılır pencere açar.
- ▶ **HR bağla** butonuna basın
- > Kumanda, yerleştirilen kablosuz el çarkının seri numarasını kaydeder ve bunu **HR bağla** butonunun solundaki yapılandırma penceresinde gösterir.
- ▶ **SONU** butonuna basın
- > Kumanda yapılandırmayı kaydeder.

Telsiz kanalını ayarlama

Kumanda, telsiz el çarkının otomatik olarak başlatılması durumunda en iyi telsiz sinyalini gönderen telsiz kanalını seçmeye çalışır.

Kablosuz bağlantı kanalını kendiniz ayarlamak için aşağıdaki şekilde hareket edin:

- ▶ MOD menüsünde **Makine ayarları** grubunu seçin
- ▶ **FONKEL ÇARKINI YERLEŞTİR** yazılım tuşuna basın
- > Kumanda bir açılır pencere açar.
- ▶ **Frekans spektrumu** sekmesini seçin
- ▶ **HR durdur** butonuna basın
- > Kumanda, telsiz el çarkı bağlantısını durdurur ve mevcut 16 kanalın tamamıyla ilgili güncel frekans çeşitliliğini belirler.
- ▶ En az telsiz trafiğine sahip kanalın (en küçük çubuk) kanal numarasını aklınızda tutun
- ▶ **El çarkı başlat** butonuna basın
- > Kumanda kablosuz el çarkıyla yeniden bağlantı kurar.
- ▶ **Özellikler** sekmesini seçin
- ▶ **Kanal seç** butonuna basın
- > Kumanda mevcut tüm kanal numaralarını açar.
- ▶ En az telsiz trafiğine sahip kanalın kanal numarasını seçin
- ▶ **SON** butonuna basın
- > Kumanda yapılandırmayı kaydeder.

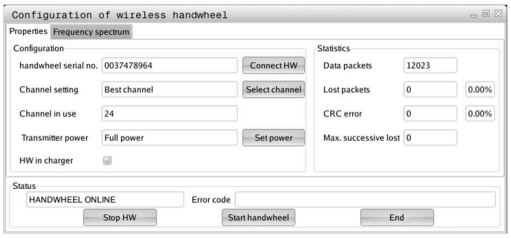

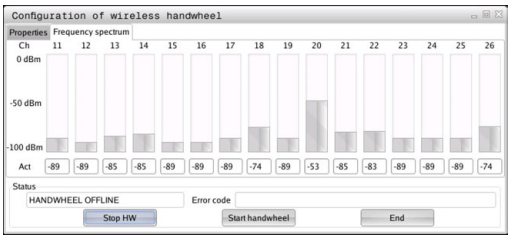

Yayın gücünün ayarlanması

> Gönderme gücünün düşmesiyle telsiz el çarkının erişim menzili azalır.

El çarkının verici gücünü ayarlamak için aşağıdaki gibi hareket edin:

- ▶ MOD menüsünde **Makine ayarları** grubunu seçin
- ▶ **FONKEL ÇARKINI YERLEŞTİR** yazılım tuşuna basın
- > Kumanda bir açılır pencere açar.
- ▶ **Gücü ayarla** butonuna basın
- > Kumanda mevcut üç adet güç ayarını açar.
- ▶ İstediğiniz güç ayarını seçin
- ▶ **SON** butonuna basın
- > Kumanda yapılandırmayı kaydeder.

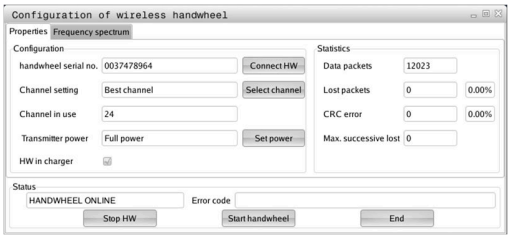

İstatistik

İstatistik verilerini göstermek için aşağıdaki şekilde hareket edin:

- ▶ MOD menüsünde **Makine ayarları** grubunu seçin
- ▶ **FONKEL ÇARKINI YERLEŞTİR** yazılım tuşuna basın
- > Kumanda bir açılır pencere açar.

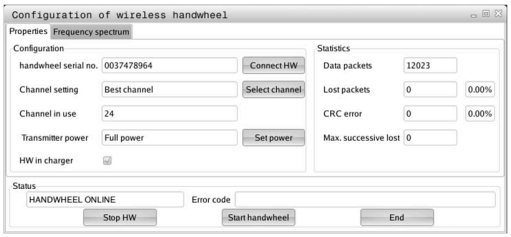

Kumanda, **İstatistik** altında aktarım kalitesi ile ilgili bilgiler gösterir.

Kablosuz el çarkı, eksenlerin artık kusursuz ve güvenli sabitlenmesini sağlayamayan sınırlı bir alıcı kalitesinde acil kapatma ile tepki verir.

Maks. art arda kayıp değeri çekim kalitesinin sınırlı olduğuna işaret eder. Kumanda kablosuz el çarkı istenilen kullanım yarıçapında çalışırken burada defalarca 2'den büyük değerler gösterirse istenmeyen bir bağlantı kesilmesinin yaşanma ihtimali yüksektir.

Böyle durumlarda bağlantı kalitesini artırmak için başka bir kanal seçin veya verici gücünü yükseltmeye çalışın.

Diğer bilgiler: "Telsiz kanalını ayarlama", Sayfa 361

Diğer bilgiler: "Yayın gücünün ayarlanması", Sayfa 361

9.12 Sistem ayarlarını değiştirme

Sistem saatini ayarlayın

Sistem zamanını ayarla MOD fonksiyonu ile **Sistem ayarları** grubunda saat dilimini, tarihi ve saati manuel olarak veya bir NTP sunucu senkronizasyonu yardımıyla ayarlayabilirsiniz.

Sistem saatini manuel ayarlamak için aşağıdaki gibi hareket edin:

- ▶ MOD menüsünde **Sistem ayarları** grubunu seçin
- ▶ **TARİH/ SAAT AYARLAMA** yazılım tuşuna basın
- > Kumanda bir açılır pencere açar.
- ▶ **Zaman bölgesi** alanında saat dilimini seçin
- ▶ Gerekirse **NTP kapalı** yazılım tuşuna basın
- > Kumanda **Zamanı manuel ayarlayın** onay kutusunu etkinleştirir.
- ▶ Gerekiyorsa tarih ve saati değiştirin
- ▶ **OK** yazılım tuşuna basın
- > Kumanda ayarları kaydeder.

Sistem saatini bir NTP sunucusu yardımıyla ayarlamak için aşağıdaki gibi hareket edin:

- ▶ MOD menüsünde **Sistem ayarları** grubunu seçin
- ▶ **TARİH/ SAAT AYARLAMA** yazılım tuşuna basın
- > Kumanda bir açılır pencere açar.
- ▶ **Zaman bölgesi** alanında saat dilimini seçin
- ▶ Gerekirse **NTP açık** yazılım tuşuna basın
- > Kumanda **Zamanı NTP sunucusu üzerinden senkr. et** onay kutusunu etkinleştirir.
- ▶ Bir NTP sunucunun ana bilgisayar adını veya URL bilgisini girin
- ▶ **Ekle** yazılım tuşuna basın
- ▶ **OK** yazılım tuşuna basın
- > Kumanda ayarları kaydeder.

9.13 Teşhis fonksiyonları

Bus teşhisi

Bu fonksiyon bir şifreyle korunmuştur.

Bu fonksiyonu sadece makine üreticinize danışarak kullanın.

Makine üreticisi **Teşhis fonksiyonları** grubunda **Bus teşhisi** MOD alanında bus sisteminin verilerini okuyabilir.

TNCdiag

Bu fonksiyonu sadece makine üreticinize danışarak kullanın.

Kumanda **Teşhis fonksiyonları** grubunda **TNCdiag** MOD alanında HEIDENHAIN bileşenlerinin durum ve teşhis bilgilerini gösterir.

Ayrıntılı bilgileri **TNCdiag** dokümantasyonunda bulabilirsiniz.

Tahrik diyagnozu

Bu fonksiyonu sadece makine üreticinize danışarak kullanın.

Kumanda **Teşhis fonksiyonları** grubunda **Tahrik diyagnozu** MOD alanında **DriveDiag** teşhis aracını gösterir.

Makine üreticisi **DriveDiag** ile kullanılan donanım, yazılım ve tahrik sistemi hakkındaki bilgileri okuyabilir.

Donanım konfigürasyonu

Bu fonksiyonu sadece makine üreticinize danışarak kullanın.

Kumanda **Teşhis fonksiyonları** grubunda **Donanım konfigürasyonu** MOD alanında nominal ve gerçek durum yapılandırmasını **HwViewer** altında gösterir.

Kumanda bir donanım değişikliği algıladığında otomatik olarak hata penceresini açar. Gösterilen yazılım tuşu yardımıyla **HwViewer** uygulamasını açabilirsiniz.

Değiştirilen donanım bileşeni renkli olarak işaretlenmiştir.

HeROS bilgisi

Kumanda **Teşhis fonksiyonları** grubunda **HeROS bilgisi** MOD alanında işletim sistemi hakkında ayrıntılar gösterir.

Bu MOD alanı, kumanda tipi ve yazılım sürümü hakkında bilgilerin yanı sıra güncel CPU ve bellek kullanımını da gösterir.

9.14 İşletim sürelerinin gösterilmesi

Uygulama

Kumanda **MAKİNE ZAMANLARI** MOD alanında **Genel bilgi** grubunda aşağıdaki çalışma sürelerini gösterir:

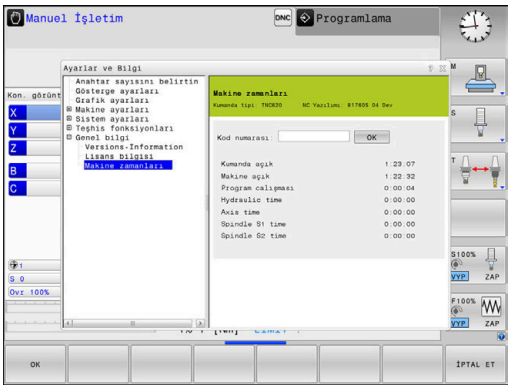

İşletme süresi	Anlamı
Kumanda açık	Çalışmaya alınmasından itibaren komut işletim süresi
Makine açık	Çalışmaya alınmasından itibaren makine işletim süresi
Program çalışması	Komut edilen işletimin çalışmaya alınması için işletme süresi

Makine el kitabını dikkate alın!
Makine üreticisi, ilaveten ek süreleri gösterebilir.

10

HEROS fonksiyonları

10.1 Remote Desktop Manager (Seçenek no. 133)

Giriş

Remote Desktop Manager sayesinde Ethernet üzerinden bağlı bilgisayar birimleri kumanda ekranı üzerinde görüntülenebilir ve kumanda üzerinden kumanda edilebilir. İlave olarak HEROS altında programlar isabetli bir şekilde başlatılabilir veya harici bir sunucunun web siteleri görüntülenebilir.

Windows bilgisayar birimi olarak HEIDENHAIN, IPC 6641'i sunar. Windows IPC 6641 işlemci ünitesi yardımıyla Windows tabanlı uygulamaları doğrudan kumandadan başlatabilir ve kullanabilirsiniz.

Aşağıdaki bağlantı seçenekleri kullanıma sunulmuştur:

- **Windows Terminal Service (RemoteFX)**: Uzaktaki bir Windows bilgisayarının masaüstünü kumanda üzerinde görüntüler
- **VNC**: Harici bir bilgisayara bağlantı. Uzaktaki bir Windows, Apple veya Unix bilgisayarının masaüstünü kumanda üzerinde görüntüler
- **Bir hesaplayıcıyı kapatma/başlatma**: Bir Windows bilgisayarın otomatik kapatılmasını yapılandırma
- **WEB**: Sadece yetkili teknik personel tarafından kullanılabilir
- **SSH**: Sadece yetkili teknik personel tarafından kullanılabilir
- **XDMCP**: Sadece yetkili teknik personel tarafından kullanılabilir
- **Kullanıcı tanımlı bağlantı**: Sadece yetkili teknik personel tarafından kullanılabilir

HEIDENHAIN, HEROS 5 ve IPC 6641 arasındaki bağlantının çalışmasını garanti eder.

Sapma yapan kombinasyonlar ve bağlantılar garanti edilmez.

Dokunmatik kumandalı bir TNC 620 kullanıyorsanız bazı tuşları, hareketler üzerinden kullanabilirsiniz.

Diğer bilgiler: "Dokunmatik ekran kullanımı", Sayfa 469

Bağlantıyı yapılandırma – Windows Terminal Service (RemoteFX)

Harici bilgisayarı yapılandırma

> Windows Terminal Service ile bir bağlantı için harici bilgisayarınızda ek bir yazılıma gerek yoktur.

Harici bilgisayarınızı aşağıdaki şekilde yapılandırın, ör. Windows 7 işletim sisteminde:

- Windows başlat butonuna bastıktan sonra görev çubuğunda **Denetim masası** menü öğesini seçin.
- **Sistem ve güvenlik** menü noktasını seçin
- **Sistem** menü noktasını seçin
- **Uzaktan kumanda ayarları** menü noktasını seçin
- **Uzaktan yardım** alanında **Bu bilgisayara uzaktan yardım bağlantılarına izin ver** fonksiyonunu etkinleştirin
- **Remotedesktop** alanında **herhangi bir Remotedesktop sürümünü çalıştıran bilgisayarların bağlantılarına izin ver** fonksiyonunu etkinleştirin
- **OK** ile ayarları onaylayın

Kumandayı yapılandırma

Kumandayı aşağıdaki şekilde yapılandırın:

- **DIADUR** tuşu ile **HEROS menüsü** öğesini açın
- **Remote Desktop Manager** menü noktasını seçin
> Kumanda **Remote Desktop Manager** açar.
- **Yeni bağlantı** öğesine basın
- **Windows Terminal Service (RemoteFX)** basın
> Kumanda **Sunucu işletim sisteminin seçilmesi** açılır penceresini açar.
- İstediğiniz işletim sistemini seçin
  - Win XP
  - Win 7
  - Win 8.X
  - Win 10
  - Başka bir Windows
- **OK** öğesine basın
> Kumanda **Bağlantıyı düzenle** açılır penceresini açar.
- Bağlantı ayarlarının tanımlanması

Ayar	Anlamı	Giriş
Bağlantı adı	**Remote Desktop Manager** bünyesinde bağlantının adı Bağlantı adı aşağıdaki işaretleri içerebilir: A B C D E F G H I J K L M N O P Q R S T U V W X Y Z a b c d e f g h i j k l m n o p q r s t u v w x y z 0 1 2 3 4 5 6 7 8 9 _ Var olan bir bağlantıyı düzenliyorsanız kumanda bağlantı adındaki izin verilmeyen işaretlerin hepsini otomatik olarak siler.	Zorunlu
Bağlantı sonlandıktan sonra yeniden başlatma	Bağlantı sonlandırıldığında davranış: ■ Daima yeniden başlat ■ Asla yeniden başlatma ■ Hatadan sonra daima ■ Hatadan sonra talepte bulunma	Zorunlu
Oturum açma sırasında otomatik başlatma	Kumanda başlatıldığında bağlantının otomatik olarak kurulması	Zorunlu
Favorilere ekle	Görev çubuğunda bağlantı simgesi: ▶ Sol fare tuşuna tıklama > Kumanda, bağlantının masaüstüne geçiş yapar. ▶ Sağ fare tuşuna tıklama > Kumanda, bağlantı menüsünü gösterir.	Zorunlu
Aşağıdaki çalışma alanına (Workspace) kaydır	Bağlantı masaüstünün numarası, Desktop 0 ve Desktop 1 NC yazılımı için rezerve edilmiştir Varsayılan ayar üçüncü masaüstüdür	Zorunlu
USB toplu kaydetme devreye alındı	Bağlı USB yığınsal belleğe erişime izin ver	Zorunlu
Private connection	Bağlantı yalnızca oluşturan kişi tarafından görülebilir	Zorunlu
Bilgisayar	Harici bilgisayarın Host adı veya IP adresi HEIDENHAIN IPC(6641) için aşağıdaki ayarı önerir: **IPC6641.machine.net** Bunun için Windows işletim sisteminde IPC'ye Host adı **IPC6641** atanmalıdır. Burada **.machine.net** kodu büyük önem taşımaktadır. Kumanda, **.machine.net** girildiğinde **X26** arayüzünde değil, otomatik olarak **X116** Ethernet arayüzünde arama yapar, bu da erişim süresini kısaltır.	Zorunlu
Kullanıcı adı	Kullanıcının adı	Zorunlu
Şifre	Kullanıcının şifresi	Zorunlu
Windows etki alanı	Harici bilgisayarın etki alanı	İsteğe bağlı
Tam ekran modu veya **Kullanıcı tanımlı pencere büyüklüğü**	Bağlantı penceresinin büyüklüğü	Zorunlu

Ayar	Anlamı	Giriş
Multimedya genişletmeleri	Videolar oynatılırken donanım hızlandırmaya imkan verir Belirli formatlar için ücretli Fluendo Codec Pack gereklidir, ör. MP4 dosyaları için Ek yazılımın kurulumu makine üreticiniz tarafından gerçekleştirilir.	İsteğe bağlı
Dokunmatik giriş	Çoklu dokunmatik sistemlerin ve uygulamaların kullanımını mümkün kılar	İsteğe bağlı
Kilitleme	Seçilen Windows sistemi için uygun şifrelemeyi ayarlar **Kilitleme** fonksiyonunu etkinleştirdiğinizde **-sec-tls -sec-nla** girişlerini **ek seçenekler** giriş alanından kaldırmanız gerekir. Problemlerin meydana gelmesi durumunda fonksiyon devre dışı bırakılmışken bir bağlantı denemesi yapılmalıdır. Bir analiz sadece Windows günlük dosyaları yardımıyla mümkündür.	Zorunlu
Renk derinliği	Kumanda üzerinde harici sistemin görüntüsü için ayar	Zorunlu
Yerel etkin tuşlar	Aktif bağlantıların ve çalışma yüzeylerinin otomatik geçişi için kısayollar (çalışma alanları veya masaüstleri) Varsayılan ayar: ■ **Super_R** sağ DIADUR tuşuna eşittir ve aktif bağlantılar arasında geçiş yapmaya devam eder ■ **F12** çalışma yüzeyleri arasında geçiş yapar Dokunmatik ekranlarda artık **F12** yoktur. Bu nedenle burada **PGM MGT** ile **ERR** arasındaki boş tuş, çalışma yüzeylerinin geçişi için kullanılır. Varsayılan ayarların uyarlamaları veya ek kayıtlar burada mümkündür	Zorunlu
Maks. bağlantı süresi (sn.)	Bağlantı için bekleme süresi Zaman aşımı kesilen bir bağlantıya tekabül eder	Zorunlu
Ek seçenekler	Sadece yetkili teknik personel tarafından kullanılabilir Aktarım parametreleri ile birlikte ek komut satırları **Kilitleme** fonksiyonunu etkinleştirdiğinizde **-sec-tls -sec-nla** girişlerini **ek seçenekler** giriş alanından kaldırmanız gerekir.	Zorunlu
USB cihazlarının iletilmesi	Kumandaya bağlı olan USB cihazların Windows bilgisayara iletilmesi, ör. CAD programlarının kullanımı için 3D fare. Bunun için Windows bilgisayarda Eltima EveUSB yazılımı mutlaka gereklidir. İletilen tüm USB cihazları Windows bilgisayara bağlantı sırasında kumandada kullanılamaz.	İsteğe bağlı

HEIDENHAIN, IPC 6641 bağlantısı için bir RemoteFX bağlantısının kullanılmasını önerir.

RemoteFX üzerinden harici bilgisayarın ekranı VNC durumunda olduğu gibi yansıtılmaz; bunun için ayrı bir masaüstü açılır. Harici bilgisayarda bağlantı oluşturma sırasındaki etkin masaüstü bu durumda kilitlenir veya kullanıcının oturumu kapatılır. Bu şekilde iki sayfanın kullanımına engel olunur.

Bağlantıyı yapılandırma – VNC

Harici bilgisayarı yapılandırma

> VNC ile bir bağlantı için harici bilgisayarınızda ek bir VNC sunucusu gereklidir.
>
> VNC sunucusunu, örn. TightVNC sunucusu, kumanda yapılandırmasından önce kurun ve yapılandırın.

Kumandayı yapılandırma

Kumandayı aşağıdaki şekilde yapılandırın:

- ▶ **DIADUR** tuşu ile **HEROS menüsü** öğesini açın
- ▶ **Remote Desktop Manager** menü noktasını seçin
- > Kumanda **Remote Desktop Manager** açar.
- ▶ **Yeni bağlantı** öğesine basın
- ▶ **VNC** basın
- > Kumanda **Bağlantıyı düzenle** açılır penceresini açar.
- ▶ Bağlantı ayarlarının tanımlanması

Ayar	Anlamı	Giriş
Bağlantı adı:	**Remote Desktop Manager** bünyesinde bağlantının adı Bağlantı adı aşağıdaki işaretleri içerebilir: A B C D E F G H I J K L M N O P Q R S T U V W X Y Z a b c d e f g h i j k l m n o p q r s t u v w x y z 0 1 2 3 4 5 6 7 8 9 _ Var olan bir bağlantıyı düzenliyorsanız kumanda bağlantı adındaki izin verilmeyen işaretlerin hepsini otomatik olarak siler.	Zorunlu
Bağlantı sonlandıktan sonra yeniden başlatma:	Bağlantı sonlandırıldığında davranış: ■ Daima yeniden başlat ■ Asla yeniden başlatma ■ Hatadan sonra daima ■ Hatadan sonra talepte bulunma	Zorunlu
Oturum açma sırasında otomatik başlatma	Kumanda başlatıldığında bağlantının otomatik olarak kurulması	Zorunlu
Favorilere ekle	Görev çubuğunda bağlantı simgesi: ▶ Sol fare tuşuna tıklama > Kumanda, bağlantının masaüstüne geçiş yapar. ▶ Sağ fare tuşuna tıklama > Kumanda, bağlantı menüsünü gösterir.	Zorunlu
Aşağıdaki çalışma alanına (Workspace) kaydır	Bağlantı masaüstünün numarası, Desktop 0 ve Desktop 1 NC yazılımı için rezerve edilmiştir Varsayılan ayar üçüncü masaüstüdür	Zorunlu
USB toplu kaydetme devreye alındı	Bağlı USB yığınsal belleğe erişime izin ver	Zorunlu
Private connection	Bağlantı yalnızca oluşturan kişi tarafından görülebilir	Zorunlu
Hesaplayıcı	Harici bilgisayarın Host adı veya IP adresi. IPC 6641'in önerilen yapılandırmasında IP adresi 192.168.254.3	Zorunlu

Ayar	Anlamı	Giriş
Kullanıcı adı:	Oturum açacak olan kullanıcının adı	Zorunlu
Parola	VNC sunucusu ile bağlantı için şifre	Zorunlu
Tam ekran modu veya **Kullanıcı tanımlı pencere büyüklüğü:**	Bağlantı penceresinin büyüklüğü	Zorunlu
Başka bağlantılara izin ver (share)	VNC sunucusuna erişime diğer VNC bağlantıları için de izin ver	Zorunlu
Sadece izle (viewonly)	Ekran modunda harici bilgisayar kullanılamaz	Zorunlu
Gelişmiş Seçenekler alanındaki girişler	Sadece yetkili teknik personel tarafından kullanılabilir	İsteğe bağlı

VNC üzerinden harici bilgisayarın ekranı doğrudan yansıtılır. Harici bilgisayardaki etkin masaüstü otomatik olarak kilitlenmez.

Ayrıca bir VNC bağlantısı durumunda harici bilgisayar Windows menüsü üzerinden komple kapatılabilir. Bilgisayara hiçbir bağlantı üzerinden yeniden yükleme yapılamayacağı için bilgisayar gerçekten tekrar kapatılıp açılmalıdır.

Harici bir bilgisayarı kapatma veya başlatma

BILGI

Dikkat, veri kaybı yaşanabilir!

Harici bilgisayar kurallara uygun şekilde kapatılmazsa veriler, geri alınamayacak şekilde zarar görebilir veya silinebilir.

- Windows bilgisayarın otomatik olarak kapatılmasının yapılandırılması

Kumandayı aşağıdaki şekilde yapılandırın:

- **DIADUR** tuşu ile **HEROS menüsü** öğesini açın
- **Remote Desktop Manager** menü noktasını seçin
> Kumanda **Remote Desktop Manager** açar.
- **Yeni bağlantı** basın
- **Bir hesaplayıcıyı kapatma/başlatma** basın
> Kumanda **Bağlantıyı düzenle** açılır penceresini açar.
- Bağlantı ayarlarının tanımlanması

Ayar	Anlamı	Giriş
Bağlantı adı:	**Remote Desktop Manager** bünyesinde bağlantının adı Bağlantı adı aşağıdaki işaretleri içerebilir: A B C D E F G H I J K L M N O P Q R S T U V W X Y Z a b c d e f g h i j k l m n o p q r s t u v w x y z 0 1 2 3 4 5 6 7 8 9 _ Var olan bir bağlantıyı düzenliyorsanız kumanda bağlantı adındaki izin verilmeyen işaretlerin hepsini otomatik olarak siler.	Zorunlu
Bağlantı sonlandıktan sonra yeniden başlatma:	Bu bağlantıda gerekli değil	-

Ayar	Anlamı	Giriş
Oturum açma sırasında otomatik başlatma	Bu bağlantıda gerekli değil	-
Favorilere ekle	Görev çubuğunda bağlantı simgesi: ▶ Sol fare tuşuna tıklama > Kumanda, bağlantının masaüstüne geçiş yapar. ▶ Sağ fare tuşuna tıklama > Kumanda, bağlantı menüsünü gösterir.	Zorunlu
Aşağıdaki çalışma alanına (Workspace) kaydır	Bu bağlantıda etkin değil	-
USB toplu kaydetme devreye alındı	Bu bağlantıda mantıklı değil	-
Private connection	Bağlantı yalnızca oluşturan kişi tarafından görülebilir	Zorunlu
Hesaplayıcı	Harici bilgisayarın Host adı veya IP adresi. IPC 6641'in önerilen yapılandırmasında IP adresi 192.168.254.3	Zorunlu
Kullanıcı adı	Bağlantının giriş yapacağı kullanıcı adı	Zorunlu
Parola	VNC sunucusu ile bağlantı için şifre	Zorunlu
Windows alanı:	Gerekirse hedef bilgisayarın etki alanı	İsteğe bağlı
Maks. bekleme süresi (sn.)	Kapatma sırasında kumanda, Windows bilgisayarın kapatılması komutunu verir. Kumanda **Şimdi kapatabilirsiniz.** mesajını göstermeden önce **<Timeout>** saniye bekler. Bu zaman zarfında kumanda, Windows bilgisayarın erişilebilir olup olmadığını kontrol eder (Bağlantı noktası 445). Windows bilgisayar **<Timeout>** saniye geçmeden kapatılırsa daha fazla beklenmez.	Zorunlu
İlave bekleme süresi:	Windows bilgisayara erişilemedikten sonraki bekleme süresi. Windows uygulamaları Bağlantı noktası 445 kapatıldıktan sonra bilgisayarın kapatılmasını geciktirebilir.	Zorunlu
Zorla	Windows bilgisayar üzerinde tüm programları, diyaloglar açık olsa da kapatın. **Zorla** ayarlanmamışsa Windows 20 saniye kadar bekler. Bu şekilde kapatma işlemi geciktirilir ya da Windows bilgisayar, Windows kapatılmadan önce kapatılır.	Zorunlu
Yeniden start	Windows bilgisayarın yeniden başlatma işlemini gerçekleştirme	Zorunlu
Yeniden start sırasında tamamlama	Kumanda bir yeniden başlatma uyguluyorsa Windows bilgisayarın yeniden başlatma işlemi. Sadece kumandanın sağ altta görev çubuğundaki kapatma simgesi vasıtasıyla bir yeniden başlatma durumunda ya da sistem ayarlarının değiştirilmesiyle bir yeniden başlatma vasıtasıyla (ör. ağ ayarları) etkilidir.	Zorunlu
Kapatma sırasında tamamlama	Kumanda kapatılırsa Windows bilgisayarın kapatılması (yeniden başlatma yok). Bu normal durumdur. Ayrıca **END** tuşu da artık bir yeniden başlatma işlemini tetiklemez.	Zorunlu
Gelişmiş Seçenekler alanındaki girişler**Gelişmiş Seçenekler**	Sadece yetkili teknik personel tarafından kullanılabilir	İsteğe bağlı

Bağlantıyı başlatma ve sonlandırma

Bir bağlantı yapılandırıldıktan sonra bu bağlantı, **Remote Desktop Manager** penceresinde sembol olarak gösterilir. Bir bağlantıyı işaretlediğinizde **Bağlantıyı başlat** ve **Bağlantıyı sonlandır** menü noktalarını seçebilirsiniz.

Harici bağlantının veya harici bilgisayarın masaüstü etkinse fare ve alfa klavyeyle yapılan tüm girişler oraya aktarılır.

HEROS 5 işletim sistemi kapatılırsa kumanda tüm bağlantıları otomatik olarak sonlandırır. Burada sadece bağlantının sonlandırıldığına ve harici bilgisayar veya harici sistemin otomatik olarak kapatılmadığına dikkat edin.

Diğer bilgiler: "Harici bir bilgisayarı kapatma veya başlatma", Sayfa 374

Üçüncü masaüstü ile kumanda arayüzü arasında aşağıdaki şekilde geçiş yapabilirsiniz:

- Alfa klavyedeki sağ DIADUR tuşuyla
- Görev çubuğu üzerinden
- Bir işletim türü tuşu yardımıyla

Bağlantıları dışa aktarma ve içe aktarma

Bağlantıları dışa aktar ve **Bağlantıları içe aktar** fonksiyonları yardımıyla **Remote Desktop Manager** bağlantılarını yedekleyebilir ve geri yükleyebilirsiniz.

> Kullanıcı yönetimi etkinken genel bağlantıları kurmak ve düzenlemek için HEROS.SetShares rolü gereklidir. Bu role sahip olmayan kullanıcılar genel bağlantıları başlatabilirler ve sonlandırabilirler ama yalnızca özel bağlantıları içe aktarıp düzenleyebilirler.

Bir bağlantıyı dışa aktarmak için aşağıdaki şekilde hareket edin:

- ▶ **DIADUR** tuşu ile **HEROS menüsü** öğesini açın
- ▶ **Remote Desktop Manager** menü noktasını seçin
- > Kumanda **Remote Desktop Manager** açar.
- ▶ İstediğiniz bağlantıyı seçin
- ▶ Menü çubuğunda sağ ok simgesini seçin
- > Kumanda, bir seçim menüsü açar.
- ▶ **Bağlantıları dışa aktar** öğesini seçin
- > Kumanda bir açılır pencere açar.
- ▶ Kaydedilen dosyayı adlandırma
- ▶ Hedef klasörü seçin
- ▶ **Kaydet** öğesini seçin
- > Kumanda bağlantı verilerini açılır pencerede belirlenen adla kaydeder.

Bir bağlantıyı içe aktarmak için aşağıdaki şekilde hareket edin:

- ▶ **Remote Desktop Manager** uygulamasını açın
- ▶ Menü çubuğunda sağ ok simgesini seçin
- > Kumanda, bir seçim menüsü açar.
- ▶ **Bağlantıları içe aktar** öğesini seçin
- > Kumanda bir açılır pencere açar.
- ▶ Dosya seç
- ▶ **Open** öğesini seçin
- > Kumanda bağlantıyı **Remote Desktop Manager** altında tanımlanan adla kurar.

Özel bağlantılar

Kullanıcı yönetimi yardımıyla her kullanıcı özel bağlantılar oluşturabilir. Bir özel bağlantıyı yalnızca onu oluşturan kullanıcı görebilir ve kullanabilir.

- Kullanıcı yönetimini etkinleştirmeden önce özel bağlantılar oluştururseanız bu bağlantılar kullanıcı yönetimi etkinleştirildikten sonra kullanılamazlar.

  Özel bağlantıları kullanıcı yönetimini etkinleştirmeden önce genel bağlantılara dönüştürün veya bu bağlantıları dışa aktarın.
- Genel bağlantıları kurmak ve düzenlemek için HEROS.SetShares yetkisi gereklidir. Bu yetkiye sahip olmayan kullanıcılar genel bağlantıları başlatabilirler ve sonlandırabilirler ama yalnızca özel bağlantıları içe aktarıp düzenleyebilirler.

  Diğer bilgiler: "Rol tanımı", Sayfa 441

Bir özel bağlantıyı oluşturmak için aşağıdaki şekilde hareket edin:

- ▶ **DIADUR** tuşu ile **HEROS menüsü** öğesini açın
- ▶ **Remote Desktop Manager** menü noktasını seçin
- > Kumanda **Remote Desktop Manager** açar.
- ▶ **Yeni bağlantı** öğesini seçin
- ▶ İstediğiniz bağlantıyı seçin, örn. **Bir hesaplayıcıyı kapatma/ başlatma**
- > Kumanda **Bağlantıyı düzenle** açılır penceresini açar.
- ▶ Bağlantı ayarlarının tanımlanması
- ▶ **Private connection** öğesini seçin
- ▶ **OK** öğesine basın
- > Kumanda bir özel bağlantı oluşturur.

Kumanda özel bağlantıları bir simgeyle işaretler:

Sembol	Anlamı
	Genel bağlantı
	Özel bağlantı

Bağlantıları, **Bağlantıları dışa aktar** fonksiyonu yardımıyla tek tek yedekleyebilirsiniz.

Diğer bilgiler: "Bağlantıları dışa aktarma ve içe aktarma", Sayfa 377

Kullanıcı yönetimi etkinken kumanda özel bağlantıları kullanıcının **HOME:** dizini altına kaydeder. HEROS'un **NC/PLC Backup** fonksiyonuyla bir yedek oluşturduğunuzda kumanda özel bağlantıları da yedekler. Kumandanın **HOME:** dizinini güncel kullanıcı için mi yoksa kullanıcıların hepsi için mi yedekleyeceğini seçebilirsiniz.

10.2 ITC'ler için ek araçlar

Aşağıdaki ek araçlarla, bağlı ITC'lerin dokunmatik ekranları için çeşitli ayarları yapabilirsiniz.

ITC'ler, kendi kayıt ortamları bulunmayan ve böylece kendi işletim sistemine sahip olmayan endüstriyel bilgisayarlardır. ITC'ler, bu özellikleriyle IPC'lerden ayrılmaktadır.

ITC'ler, örn. esas kumandanın kopyaları olarak çok sayıda büyük makinelerde kullanılır.

Makine el kitabını dikkate alın!
Bağlı ITC'ler ve IPC'lerin gösterge ve fonksiyonlarını makine üreticiniz tanımlar ve yapılandırır.

Ek araç	Uygulama
ITC Calibration	4 nokta kalibrasyon
ITC Gestures	Hareket kumandasının konfigürasyonu
ITC Touchscreen Configuration	Dokunma duyarlılığı seçimi

Kumanda, ITC'ler için ek araçları görev çubuğunda sadece ITC'ler bağlıyken sunar.

ITC Calibration

ITC Calibration ek aracıyla, görüntülenen fare imlecinin pozisyonu ile parmağınızın gerçek dokunma pozisyonunu kalibre edersiniz.

Aşağıdaki durumlarda **ITC Calibration** ile bir kalibrasyon önerilir:

- Dokunmatik ekranın değiştirilmesinden sonra
- Dokunmatik ekran pozisyonunun değiştirilmesi halinde (değişen bakış açısı nedeniyle paralaks hatası)

Kalibrasyon aşağıdaki adımları kapsar:

- ▶ Ek aracın görev çubuğu yardımıyla kumandada başlatılması
- > ITC, ekran köşelerinde dört adet dokunma noktasıyla birlikte kalibrasyon arayüzünü açar
- ▶ Görüntülenen dört dokunma noktasına ardı ardına dokunun
- > ITC, başarılı kalibrasyon sonrasında kalibrasyon arayüzünü kapatır

ITC Gestures

Makine üreticisi, **ITC Gestures** ek aracıyla dokunmatik ekranın hareket kumandasını yapılandırır.

Makine el kitabını dikkate alın!
Bu fonksiyonu sadece makine üreticinizle görüşerek kullanabilirsiniz!

ITC Touchscreen Configuration

ITC Touchscreen Configuration ek aracıyla dokunmatik ekranın dokunma duyarlılığını seçersiniz.

ITC aşağıdaki seçim olanaklarını sunar:

- **Normal Sensitivity (Cfg 0)**
- **High Sensitivity (Cfg 1)**
- **Low Sensitivity (Cfg 2)**

Standart olarak **Normal Sensitivity (Cfg 0)** ayarını kullanın. Bu ayarda eldivenle kullanımda sorun yaşarsanız **High Sensitivity (Cfg 1)** ayarını seçin.

> ITC'nin dokunmatik ekranı sıçrayan suya karşı korumalı değilse **Low Sensitivity (Cfg 2)** ayarını seçin. Bu sayede ITC'nin su damlalarını dokunma olarak algılamamasını sağlarsınız.

Konfigürasyon aşağıdaki adımları kapsar:

- ▶ Ek aracın görev çubuğu yardımıyla kumandada başlatılması
- > ITC, üç seçim noktasıyla birlikte bir açılır pencere açar
- ▶ Dokunma duyarlılığını seçin
- ▶ **OK** butonuna basın
- > ITC, açılır pencereyi kapatır

10.3 Window-Manager

Makine el kitabını dikkate alın!
Makine üreticisi, fonksiyon çerçevesini ve Window-Manager'ın davranışını belirler.

Kumandada Window-Manager Xfce kullanıma sunulur. Xfce, grafik kullanıcı arayüzünün yönetimini sağlayan UNIX bazlı işletim sistemleri için standart bir uygulamadır. Window-Manager ile aşağıdaki fonksiyonlar mümkündür:

- Farklı uygulamalar (kullanıcı arayüzleri) arasında geçiş yapmak için kullanılan görev çubuğunun gösterilmesi
- Üzerinde makine üreticisine ait özel uygulamaların yürütülebileceği ek ekranın yönetilmesi
- NC yazılımı uygulamaları ve makine üreticisi uygulamaları arasındaki odaklanmanın kumanda edilmesi
- Açılır pencerenin (Pop-Up penceresi) büyüklüğünü ve pozisyonunu değiştirebilirsiniz. Açılır pencerelerin kapatılması, tekrar oluşturulması ve simge durumuna küçültülmesi de mümkündür

Window-Manager'ın bir uygulaması ya da Window-Manager'ın kendisi bir hataya neden olduysa kumanda, ekranın sol üstünde bir yıldız yakar. Bu durumda Window-Manager'a geçin ve problemi giderin, gerekirse makine el kitabını dikkate alın.

Görev çubuğuna genel bakış

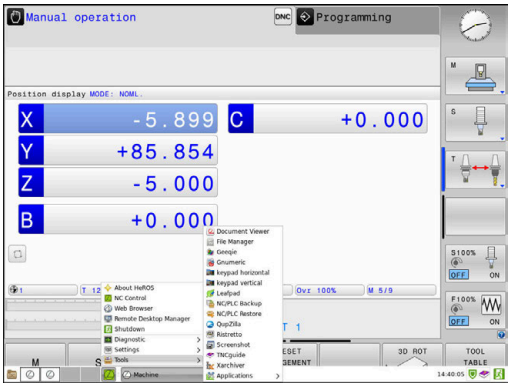

Görev çubuğundan fareye tıklayarak farklı çalışma alanları seçebilirsiniz.

Kumanda, aşağıdaki çalışma alanlarını sunar:

- Çalışma alanı 1: etkin makine işletim türü
- Çalışma alanı 2: etkin programlama işletim türü
- Çalışma alanı 3: CAD-Viewer veya makine üreticisinin uygulamaları (opsiyonel olarak sunulur)
- Çalışma alanı 4: Harici bilgisayar birimlerinin görüntüsü ve uzaktan kumandası (seçenek no. 133) veya makine üreticisinin uygulamaları (seçenek olarak sunulur)

Bunun dışında, kumanda yazılımına paralel olarak başlattığınız başka uygulamaları da görev çubuğundan seçebilirsiniz, örn. **TNCguide**.

> Yeşil HEIDENHAIN sembolünün sağındaki tüm açık uygulamaları, sol fare tuşu basılıyken çalışma alanlarının arasında istediğiniz şekilde kaydırabilirsiniz.

Yeşil HEIDENHAIN sembolüne fare ile tıklayarak, size bilgi gönderen, ayarlar yapabileceğiniz veya uygulamalar başlatabileceğiniz bir menü açılır.

Aşağıdaki fonksiyonlar kullanıma sunulur:

- **HeROS Hakkında**: Kumandanın işletim sistemine dair bilgiler açılır
- **NC Control**: Kumanda yazılımı başlatılır ve durdurulur (sadece teşhis amaçları için)
- **Webbrowser**: Web tarayıcıyı başlatır
- **Touchscreen Configuration**: Ekran özelliklerini ayarlama (sadece dokunmatik kullanımda)
  Diğer bilgiler: "Touchscreen Configuration", Sayfa 482
- **Touchscreen Cleaning** Ekranı kilitleme (sadece dokunmatik kullanımda)
  Diğer bilgiler: "Touchscreen Cleaning", Sayfa 482
- **Remote Desktop Manager** (seçenek no. 133): Harici bilgisayar birimlerini görüntüleme ve uzaktan kumanda etme
  Diğer bilgiler: "Remote Desktop Manager (Seçenek no. 133)", Sayfa 368
- **Kapama**: Kumandayı kapatma
  Diğer bilgiler: "Kullanıcı değiştirme veya kullanıcının oturumunu kapatma", Sayfa 453

- **Diagnostic**: Teşhis uygulamaları
  - **GSmartControl**: Sadece yetkili teknik personel için
  - **HeLogging**: Dahili teşhis dosyaları için ayarları uygulama
  - **HeMenu**: Sadece yetkili teknik personel için
  - **perf2**: İşlemci ve işlem kapasite kullanımları kontrol edilir
  - **Portscan**: Etkin bağlantıları test etme
    Diğer bilgiler: "Portscan", Sayfa 387
  - **Portscan OEM**: Sadece yetkili teknik personel için
  - **RemoteService**: Uzaktan bakımı başlatma ve sonlandırma
    Diğer bilgiler: "Remote Service", Sayfa 388
  - **Terminal**: Konsol komutları girilir ve yürütülür
  - **TNCdiag**: HEIDENHAIN bileşenlerinin durum ve teşhis bilgilerini tahrikler ağırlıklı olmak üzere değerlendirir ve bunları grafik olarak sunar

	TNCdiag fonksiyonunu kullanmak istiyorsanız makine üreticinizle iletişime geçin.

- **Ayarlar**: İşletim sistemi ayarları
  - **Current User**: Güncel kullanıcıyı gösterme
    Diğer bilgiler: "Current User", Sayfa 457
  - **Date/Time**: Tarih ve saat ayarlanır
  - **Güvenlik duvarı**: Güvenlik duvarı ayarlama
    Diğer bilgiler: "Firewall", Sayfa 401
  - **HePacketManager**: Sadece yetkili teknik personel için
  - **HePacketManager Custom**: Sadece yetkili teknik personel için
  - **Language/Keyboards**: Sistem diyalog dili ve klavye sürümü seçilir. Kumanda **CfgDisplayLanguage** (no. 101300) makine parametresi dil ayarıyla başlatma esnasında sistem diyalog dili ayarının üzerine yazar
  - **Network**: Ağ ayarları yapılır
  - **OEM Function Users**: makine üreticisi fonksiyon kullanıcısını düzenleme
    Diğer bilgiler: "HEIDENHAIN fonksiyon kullanıcıları", Sayfa 440
  - **OPC UA** / **PKI Admin**: **OPC UA** ayarları
    Diğer bilgiler: "**OPC UA NC sunucusu** (seçenek no. 56 - 61)", Sayfa 460
  - **Printer**: Yazıcı oluşturulur ve yönetilir
    Diğer bilgiler: "Printer", Sayfa 390
  - **Ekran koruyucusu**: **Ekran koruyucusunu** ayarlama
    Diğer bilgiler: "Kilitli ekran koruyucusu", Sayfa 453
  - **SELinux**: Linux bazlı işletim sistemlerinin güvenlik yazılımı ayarları yapılır
  - **Shares**: Harici ağ sürücüleri bağlama ve yönetme
  - **State Reporting Interface** (seçenek no. 137): **SRI** öğesini etkinleştirme ve durum verilerini silme
    Diğer bilgiler: "State Reporting Interface (seçenek no. 137)", Sayfa 392
  - **UserAdmin**: Kullanıcı yönetimini yapılandırma
    Diğer bilgiler: "Kullanıcı yönetimini yapılandırma", Sayfa 426
  - **VNC**: Harici yazılımların ayarları yapılır, örn. bakım işleri için kumandaya erişen yazılımlar (**V**irtual **N**etwork **C**omputing)
    Diğer bilgiler: "VNC", Sayfa 395
  - **WindowManagerConfig**: Sadece yetkili teknik personel için

- **Tools**: Dosya uygulamaları
  - **Belirsiz karma alet**: Metin dosyalarını karşılaştırma ve birleştirme
  - **Belge görüntüleyici**: Dosyaları gösterir ve yazdırır, örn. PDF dosyaları
  - **Dosya yöneticisi**: Yalnızca yetkili teknik personel için
  - **Geeqie**: Grafikleri açma, yönetme ve bastırma
  - **Gnumeric**: Tabloları açma, yönetme ve bastırma
  - **Keypad**: Görsel klavye açma
  - **Leafpad**: Metin dosyaları açılır ve işlenir
  - **NC/PLC Backup**: Yedekleme dosyası oluşturma
    Diğer bilgiler: "Backup ve Restore", Sayfa 398
  - **NC/PLC Restore**: Yedekleme dosyasını geri yükleme
    Diğer bilgiler: "Backup ve Restore", Sayfa 398
  - **QupZilla**: Dokunmatik kullanım için alternatif web tarayıcı
  - **Risteretto**: Grafikler açma
  - **Ekran alıntısı**: Ekran alıntısı oluşturulur
  - **TNCguide**: Yardım sistemi çağrılır
  - **Xarchiver**: Klasörler açılır veya sıkıştırılır
  - **Applications**: Ek uygulamalar
    - **Orage-Kalender**: Takvim açma
    - **Real VNC Viewer**: Ör. bakım çalışmaları için kumandaya erişen harici yazılım ayarlarını yapma (Virtual Network Computing)

Tools altında mevcut olan uygulamaları, kumandanın dosya yönetimindeki ilgili dosya tipini seçerek doğrudan başlatabilirsiniz.
Diğer bilgiler: "Harici dosya tiplerinin yönetimi için ek araçlar", Sayfa 92

Portscan

PortScan fonksiyonu üzerinden döngüsel veya manuel olarak sistemdeki açık, gelen tüm TCP ve UDP liste portları için arama yapılabilir. Bulunan tüm portlar güvenilir adres listeleriyle karşılaştırılır. Kumanda mevcut olmayan bir portu bulduğunda, ilgili bir açılır pencere gösterir.

HEROS menüsü Diagnostic içerisinde **Portscan** ve **Portscan OEM** uygulamaları bulunur. **Portscan OEM** yalnızca makine üreticisi şifresi girildikten sonra yürütülebilir.

Portscan fonksiyonu sistemdeki açık, gelen tüm TCP ve UDP liste portları için arama yapar ve bunları sistemde kayıtlı dört güvenilir adres listesiyle karşılaştırır:

- Sistem dahilinde güvenilir adres listeleri **/etc/sysconfig/portscan-whitelist.cfg** ve **/mnt/sys/etc/sysconfig/portscan-whitelist.cfg**
- Ör. Python uygulamaları, harici uygulamalar gibi makine üreticisine özgü fonksiyonların portları için güvenilir adres listesi: **/mnt/plc/etc/sysconfig/portscan-whitelist.cfg**
- Müşteriye özgü fonksiyonların portları için güvenilir adres listesi: **/mnt/tnc/etc/sysconfig/portscan-whitelist.cfg**

Her güvenilir adres listesi her kayıt için port tipini (TCP/UDP), port numarasını, sunan programı ve isteğe bağlı yorumları içerir. Otomatik port tarama fonksiyonu etkinse yalnızca güvenilir adres listelerinde mevcut olan portlar açık olabilir, mevcut olmayan portlar bir bilgi penceresini tetikler.

Taramanın sonucu bir log dosyasına (LOG:/portscan/scanlog ve LOG:/portscan/scanlogevil) kaydedilir ve güvenilir adres listesinde mevcut olmayan yeni portlar bulunduğu zaman görüntülenir.

Portscan öğesini manuel olarak başlatma

Portscan öğesini manuel olarak başlatmak için şu şekilde hareket edin:

- ▶ Ekranın alt tarafındaki görev çubuğunu açın
  Diğer bilgiler: "Window-Manager", Sayfa 382
- ▶ **HEROS menüsü** öğesini açmak için yeşil HEIDENHAIN butonuna basın
- ▶ **Diagnostic** menü noktasını seçin
- ▶ **Portscan** menü noktasını seçin
- > Kumanda **HeRos PortScan** açılır penceresini açar.
- ▶ **Başlat** butonuna basın

Portscan'ı döngüsel olarak başlatma

Port taramasını otomatik döngüsel olarak başlatmak için şu şekilde hareket edin:

- ▶ Ekranın alt tarafındaki görev çubuğunu açın
- ▶ **HEROS menüsü** öğesini açmak için yeşil HEIDENHAIN butonuna basın
- ▶ **Diagnostic** menü noktasını seçin
- ▶ **Portscan** menü noktasını seçin
- > Kumanda **HeRos PortScan** açılır penceresini açar.
- ▶ **Automatic update on** butonuna basın
- ▶ Zaman aralığını kaydırma çubuğuyla ayarlama

Remote Service

Remote Service Setup Tool ile birlikte HEIDENHAIN TeleService, bir servis bilgisayarı ile bir makinenin arasında şifrelenmiş uçtan-uca bağlantıları kurma olanağını sunar.

HEIDENHAIN kumandasının HEIDENHAIN sunucusuyla iletişimini sağlayabilmek için bu kumandanın internete bağlanması gerekmektedir.

Diğer bilgiler: "Ağ ayarları penceresi", Sayfa 412

Temel durumda kumandanın güvenlik duvarı tüm giden ve gelen bağlantıları engeller. Bu nedenle servis oturumu süresi için güvenlik duvarı ayarları uyarlanmalı veya güvenlik duvarı devreden çıkarılmalıdır.

Kumandayı ayarlama

Firewall'u devre dışı bırakmak için aşağıdaki şekilde hareket edin:

- ▶ Ekranın alt tarafındaki görev çubuğunu açın
- ▶ **HEROS menüsü** öğesini açmak için yeşil HEIDENHAIN butonuna basın
- ▶ **Ayarlar** menü noktasını seçin
- ▶ **Güvenlik duvarı** menü noktasını seçin
- > Kumanda **Güvenlik duvarı ayarları** diyaloğunu açar.
- ▶ **Güvenlik duvarı** sekmesinde **Etkin** seçeneğini kaldırarak güvenlik duvarını devreden çıkarın
- ▶ Ayarları kayıt etmek için **Apply** butonuna basın
- ▶ **OK** butonuna basın
- > Firewall devre dışıdır.

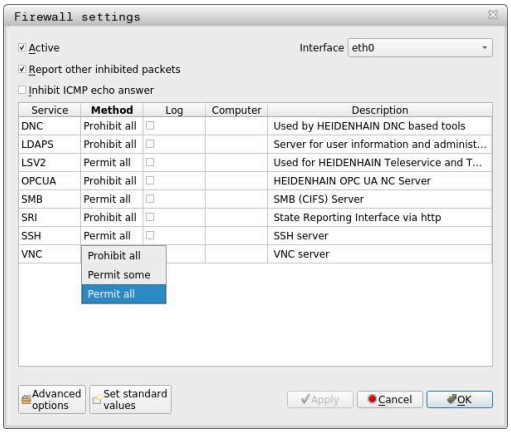

> Servis oturumu sonlandırıldıktan sonra güvenlik duvarını yeniden etkinleştirmeyi unutmayın.

> **Güvenlik duvarı seçeneğini devre dışı bırakmak için alternatif**
>
> TeleService bilgisayar yazılımı üzerinden uzaktan teşhis **LSV2** hizmetini kullanır, bu nedenle Firewall ayarlarında bu hizmete izin verilmelidir.
>
> Firewall standart ayarlarına göre aşağıdaki farklılık gereklidir:
>
> - ▶ **Bazılarına izin ver** yöntemini **LSV2** hizmeti için ayarlayın
> - ▶ **Hesaplayıcı** sütununa servis bilgisayarının adını girin
>
> Burada erişim güvenliği ağın ayarları üzerinden sağlanır. Ağın güvenliği makine üreticisi veya ilgili ağ yöneticisinin sorumluluğundadır.

Bir oturum sertifikasının otomatik kurulumu

Bir NC yazılım kurulumu sırasında otomatik olarak kumandada zamanı sınırlı güncel bir sertifika kurulur. Bir güncelleme biçiminde de olsa bir kurulumu yalnızca makine üreticisinin bir servis teknisyeni yapabilir.

Bir oturum sertifikasının manuel kurulumu

Kumanda üzerinde geçerli bir oturum sertifikası kurulmamışsa yeni bir sertifikanın kurulması gerekir. Hangi sertifikanın gerekli olduğunu servis çalışanınızla açıklığa kavuşturun. Servis çalışanı, gerekirse size geçerli bir sertifika dosyası da sunar.

Kumanda üzerindeki sertifikayı yüklemek için aşağıdaki adımları uygulayın:

- ▶ Ekranın alt tarafındaki görev çubuğunu açın
- ▶ **HEROS menüsü** öğesini açmak için yeşil HEIDENHAIN butonuna basın
- ▶ **Ayarlar** menü öğesini seçin
- ▶ **Network** menü noktasını seçin
- > Kumanda **Ağ ayarları** diyaloğunu açar.
- ▶ **Internet** sekmesine geçin. **Tele-bakım** alanındaki ayarlar makine üreticisi tarafından yapılandırılır.
- ▶ **Ekle** butonuna basın
- ▶ Seçim menüsünde dosyayı seçin
- ▶ **Aç** butonuna basın
- > Sertifika açılır.
- ▶ **OK** yazılım tuşuna basın
- ▶ Ayarları kabul etmek için gerekirse kumandayı yeniden başlatmalısınız

Servis oturumunun başlatılması

Servis oturumunu başlatmak için aşağıdaki gibi hareket edin:

- ▶ Ekranın alt tarafındaki görev çubuğunu açın
- ▶ **HEROS menüsü** öğesini açmak için yeşil HEIDENHAIN butonuna basın
- ▶ **Diagnostic** menü noktasını seçin
- ▶ **RemoteService** menü noktasını seçin
- ▶ **Oturum anahtarı** makine üreticisi tarafından girilir

Printer

Printer fonksiyonuyla **HEROS menüsü** içerisinde yazıcı atanabilir ve yönetilebilir.

Printer ayarlarını açma

Yazıcı ayarlarını aşağıdaki şekilde açın:

- ▶ Ekranın alt tarafındaki görev çubuğunu açın
- ▶ **HEROS menüsü** öğesini açmak için yeşil HEIDENHAIN butonuna basın
- ▶ **Ayarlar** menü öğesini seçin
- ▶ **Printer** menü noktasını seçin
- > Kumanda **Heros Printer Manager** diyaloğunu açar.

Yazılım tuşlarına genel bakış

Yazılım tuşu	Fonksiyon	Anlamı
OLUŞTUR	**OLUŞTUR**	Yazıcı oluşturma
DEĞİŞTİR	**DEĞİŞTİR**	Seçilen yazıcının özelliklerini uyarlama
KOPYALA	**KOPYALA**	Seçilen yazıcının kopyasını oluşturma Kopya, ilk olarak kopyalanan yazıcıyla aynı özellikleri taşır. Aynı yazıcıda dikey ve yatay boyutta baskı yapılacaksa faydalı olabilir.
SİL	**SİL**	Seçilen yazıcıyı silme
YUKARI	**YUKARI**	Yazıcının seçilmesi
AŞAĞI	**AŞAĞI**	
DURUM	**DURUM**	Seçilen yazıcının durum bilgilerini görüntüleme
TEST SAYFASI YAZDIR	**TEST SAYFASI YAZDIR**	Seçilen yazıcıda test sayfasını görüntüleme

Yazıcı oluşturma

Yeni bir yazıcıyı aşağıdaki şekilde oluşturursunuz:

- ▶ Diyalogda yazıcının adını girin
- ▶ **OLUŞTUR** öğesini seçin
- > Kumanda yeni bir yazıcı ekler.
- ▶ **DEĞİŞTİR** yazılım tuşunu seçin
- > Kumanda **Yazıcıyı değiştirin** diyaloğunu açar.

Her yazıcı için aşağıdaki özellikler ayarlanabilir:

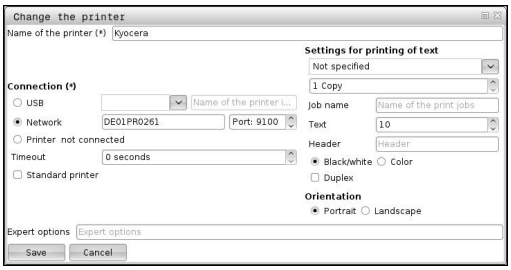

Ayar	Anlamı
Yazıcının adı	Yazıcı adını uyarlama
Bağlantı	Bağlantıyı seçme ■ **USB** - Burada USB bağlantısını seçersiniz. Kumanda, adı otomatik olarak gösterir. ■ **Ağ** - Burada yazıcının ağ adını veya IP adresini girersiniz. Ayrıca burada ağ yazıcısının bağlantı noktası tanımlanır (varsayılan: 9100) ■ **Yazıcı %1 bağlı değil**
Zaman aşımı	Yazma işlemini geciktirme Yazılacak dosya **PRINTER:** içerisinde artık değiştirilmedikten sonra kumanda ayarlanan saniyeler doğrultusunda yazma işlemini geciktirir. Bu ayarı, yazılacak dosya ör. tarama gibi FN fonksiyonlarıyla doldurulacaksa kullanın.
Standart yazıcı	Standart yazıcıyı seçme İlk yazıcıyı eklediğinizde bu ayar otomatik olarak ayarlanır.
Metin yazdırma ayarları	Bu ayarlar metin belgelerinin bastırılması için geçerlidir: ■ Kağıt boyutu ■ Kopya sayısı ■ Sipariş adı ■ Yazı boyutu ■ Başlık satırı ■ Baskı opsiyonları (siyah/beyaz, renkli, dubleks)
Hizalama	Bastırılabilir tüm dosyalar için dikey veya yatay boyut
Uzman seçenekleri	Sadece yetkili teknik personel için

Bağlanan yazıcının ön koşulları

> ℹ Bağlı yazıcı postscript özelliğine sahip olmalıdır.

Kumanda yalnızca ör. KPDL3 gibi Postscript emülasyonunu anlayan yazıcılarla iletişim kurabilir. Bazı yazıcılarda Postscript emülasyonu yazıcının menüsünde seçilebilir.

Yazıcı ayarını örneğin aşağıdaki şekilde değiştirin:

- ▶ Yazıcı menüsünü seçin
- ▶ Yazdırma ayarlarını seçin
- ▶ Emülasyonda KPDL öğesini seçin
- ▶ Gerekirse onaylayın

Yazdırma

Yazdırma seçenekleri:

- Yazdırılacak dosyanın **PRINTER:** sürücüsüne kopyalanması

  Yazdırılacak dosya otomatik olarak standart yazıcıya iletilir ve baskı görevi tamamlandıktan sonra dizinden silinir.

  Standart yazıcıdan farklı bir yazıcı kullanmak istiyorsanız dosyayı yazıcı alt dizinine kopyalayabilirsiniz.
- FN 16: F-PRINT fonksiyonu yardımıyla

Yazdırılabilir dosyalar:

- Metin dosyaları
- Grafik dosyaları
- PDF dosyaları

State Reporting Interface (seçenek no. 137)

Giriş

Parti büyüklüklerinin küçülmeye başladığı ve bireyselleştirilmiş ürünlerin önem kazandığı bu zamanlarda işletim verileri kaydına ilişkin sistemler önem kazanmaktadır.

İşletim verileri kaydının önemli kısmi alanlarından biri olarak işletim malzemesi verileri, işletim malzemesinin durumlarını bir zaman ölçeği boyunca tarif eder. Bu sayede takım tezgahlarında genellikle durma ve çalışma süreleri ile mevcut arızalara ilişkin bilgiler kaydedilir. Aktif NC programlarının ek olarak dikkate alınmasıyla malzeme başına bir değerlendirme de yapılabilir.

İşletim verileri kaydının en yaygın uygulama durumlarından biri, tesis verimliliğinin tespitidir. Genel tesis verimliliği kavramı, bir tesisin değer yaratma ölçüsüdür. Bununla bir bakışta bir tesisin hem üretkenliği hem de kayıpları gösterilebilir.

Kısaca SRI olarak adlandırılan State Reporting Interface ile HEIDENHAIN, makinenizin işletim durumlarının kaydı için basit ve sağlam bir arayüz sunmaktadır.

Diğer yaygın arayüzlerin aksine SRI üzerinden geçmiş işletim verileri de kullanıma sunulmaktadır. Firma ağınızın birkaç saatlik kesintisinde bile işletim verileriniz kaybolmaz.

> Geçmiş işletim durumlarının kaydı için 2x 10.000 giriş içeren bir ara bellek mevcuttur. Bir giriş, bir durum değişikliğine tekabül eder.

Kumandayı yapılandırma

Firewall ayarlarını uyarlama:

State Reporting Interface, kaydedilen işletim durumlarını aktarmak için **TCP Bağlantı noktası 19090** 'ı kullanır.

Firma ağından SRI erişimlerine (X26 bağlantısı) Firewall ayarlarında izin verilmelidir.

- **SRI**'ye izin ver

Diğer bilgiler: "Firewall", Sayfa 401

> Makine ağına (X116) bağlı bir IPC üzerinden yerel erişimlerde **SRI**, eth0 (X26) için engellenmiş olarak kalabilir.

Kumandanın teslimat durumunda SRI devre dışıdır.

State Reporting Interface'i etkinleştirme:

- Ekranın alt tarafındaki görev çubuğunu açın
- **HEROS menüsünü** açmak için yeşil HEIDENHAIN butonuna basın
- **Ayarlar** menü noktasını seçin
- **State Reporting Interface** menü noktasını seçin
- **State Reporting Interface** öğesini **SRI** açılır penceresinde etkinleştirin

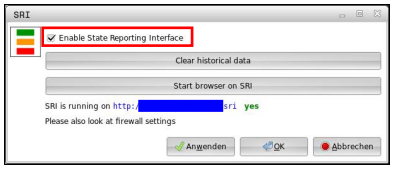

Diğer bilgiler: "Görev çubuğuna genel bakış", Sayfa 383

> **Clear historical data** butonu yardımıyla o ana kadar olan tüm işletim durumlarını silebilirsiniz.

İşletim durumlarını kaydetme

SRI, işletim durumlarını aktarmak için **Hypertext Transfer Protocol** (**HTTP**) öğesini kullanır.

Aşağıdaki **URL**'ler (uniform resource locator) ile herhangi bir web tarayıcıda kumandanın işletim durumlarına erişebilirsiniz:

- **http://<hostname>:19090/sri** tüm bilgilere erişim için (maks. 20.000 kayıt)
- **http://<hostname>:19090/sri?lineno=<line>** en yeni bilgilere erişim için

URL uyarlama:

- **<hostname>**, kumandanızın ağ adı ile değiştirilir
- **<line>**, ilk çağrılacak olan satır ile değiştirilir
- Kumanda talep edilen verileri aktarır.

```
<html>
    <head></head>
    <body>
        <pre style="word-wrap: break-word; white-space: pre-wrap;">
            State Reporting Interface: 1.0.6
            HOST:     XXX
            HARDWARE: MC64XX 0.1
            SOFTWARE: 340590 10
            1 ; 2018-07-04 ; 09:52:22 ; TNC:\nc_prog\TS.h ; SUSPEND
            2 ; 2018-07-04 ; 09:52:28 ; TNC:\nc_prog\demo\Start_demo.h ; SUSPEND
            3 ; 2018-07-04 ; 09:52:30 ; TNC:\nc_prog\demo\Start_demo.h ; OPERATE
            4 ; 2018-07-04 ; 09:52:35 ; TNC:\nc_prog\demo\Start_demo.h ; ALARM
            5 ; 2018-07-04 ; 09:52:40 ; TNC:\nc_prog\demo\Start_demo.h ; SUSPEND
            6 ; 2018-07-04 ; 09:52:49 ; TNC:\nc_prog\$mdi.h ; SUSPEND
            7 ; 2018-07-04 ; 09:53:14 ; TNC:\nc_prog\demo\Start_demo.h ; SUSPEND
            8 ; 2018-07-04 ; 09:53:19 ; TNC:\nc_prog\demo\Start_demo.h ; OPERATE
            9 ; 2018-07-04 ; 09:53:24 ; TNC:\nc_prog\demo\Start_demo.h ; ALARM
        </pre>
    </body>
</html>
```

HTML dosyasının `<body>` öğesi işletim verilerini **CSV** içerikleri (comma seperated values) olarak içerir.

HTML dosyası aşağıdaki **CSV** içeriklerini içerir:

- Header

Tanımlama	Anlamı
State Reporting Interface:	Arayüzün sürümü. Uygulamanızda geriye dönük uyumluluğu sağlamak için verilerin değerlendirilmesinde sürüm numarası dikkate alınmalıdır.
SOFTWARE:	Bağlı kumandanın yazılımı.
HOST:	Bağlı kumandanın tam ağ adı.
HARDWARE:	Bağlı kumandanın donanımı.

- İşletim verileri

İçerik	Anlamı
1 **2** ...	Ardışık sayılar
2018-07-04	Tarih (yyyy-aa-gg)
09:52:22	Saat (sa:dk:sn)
TNC:\nc_prog\TS.h	Seçilen veya aktif NC programı
Durumlar ■ **OPERATE** ■ **SUSPEND** ■ **ALARM**	Durum: ■ Program çalışması aktif ■ Program akışı hata olmadan durduruldu ■ Program akışı hata nedeniyle durduruldu

VNC

VNC fonksiyonuyla farklı VNC katılımcılarının davranışını yapılandırırsınız. Bunların arasında ör. yazılım tuşları, fare ve alfa klavye üzerinden kullanım vardır.

Kumanda aşağıdaki seçenekleri sunar:

- İzin verilen istemcilerin listesi (IP adresi veya ad)
- Bağlantı için şifre
- Ek sunucu seçenekleri
- Odak ataması için ek ayarlar

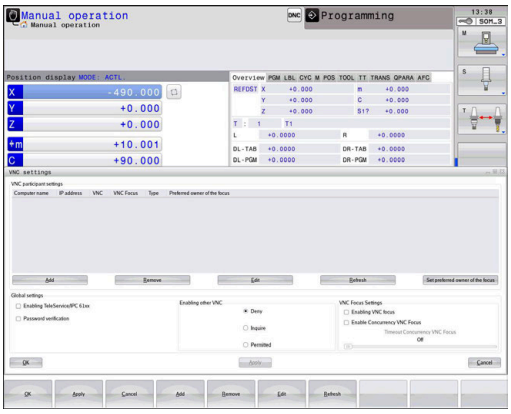

Makine el kitabını dikkate alın!

Birden fazla katılımcıda veya kullanım biriminde odak atamanın akışı, makinenin yapısına ve kullanım durumuna bağlıdır.

Bu fonksiyon, makine üreticiniz tarafından uyarlanmalıdır.

VNC ayarları öğesini açın

VNC ayarları öğesini açmak için aşağıdaki gibi ilerleyin:

- Ekranın alt tarafındaki görev çubuğunu açın
- **HEROS menüsü** öğesini açmak için yeşil HEIDENHAIN butonuna basın
- **Ayarlar** menü öğesini seçin
- **VNC** menü öğesini seçin
- Kumanda **VNC ayarları** açılır penceresini açar.

Kumanda aşağıdaki seçenekleri sunar:

- Ekle: Yeni VNC-Viewer veya katılımcı ekleme
- Kaldır: Seçilen katılımcıyı siler. Sadece manuel olarak kaydedilen katılımcılarda mümkündür.
- Düzenle: Seçilen katılımcının yapılandırmasını düzenleme
- Güncelle: Görünümü günceller. Diyalog açıkken yapılan bağlantı denemelerinde gereklidir.

VNC ayarları

Diyalog	Seçenek	Anlamı
VNC katılımcı ayarları	**Bilgisayar adı**	IP adresi veya bilgisayar adı
	VNC	Katılımcının VNC-Viewer'e bağlantısı
	VNC odağı	Katılımcı odak atamaya katılır
	Tip	■ Manuel Manuel olarak kaydedilen katılımcı ■ Reddedildi Bu katılımcı için bağlantıya izin verilmez ■ TeleService ve IPC'ye izin ver TeleService bağlantısı üzerinden katılımcı ■ DHCP Bu bilgisayardan bir IP adresi alan başka bilgisayar
Firewall uyarısı		Kumandanın güvenlik duvarı ayarları ile VNC protokolünün tüm VNC katılımcıları için etkinleştirilmediği durumlar için uyarılar ve bilgiler **Diğer bilgiler:** "Firewall", Sayfa 401.
Genel ayarlar	**TeleService ve IPC'ye izin ver**	Bağlantıya her zaman izin verilir
	Şifre doğrulama	Katılımcının parolayla kendini doğrulaması gerekir. Bu seçenek etkinse bağlantı kurulurken parola girilmesi zorunludur.

Diyalog	Seçenek	Anlamı
Başka VNC'yi mümkün hale getir	**Reddet**	Diğer tüm VNC katılımcıları temel olarak bloke edilir.
	Tekrar sor	Bağlantı denemesinde ilgili bir diyalog açılır.
	İzin ver	Tüm diğer VNC katılımcılarına temel olarak izin verilir.
VNC Odaklanma ayarları	**VNC odağını mümkün hale getir**	Bu sistem için odak atamasını olanaklı kılar. Bunun dışında merkezi bir odak ataması yoktur. Varsayılan ayarda odak etkin olarak odak sahibi tarafından odak sembolüne tıklayarak verilir. Yani, diğer tüm katılımcılar ancak ilgili katılımcıdaki odak sembolüne tıklayarak odağın onaylanmasından sonra odağı edinebilir.
	Engellenmeyen VNC odağını etkinleştir	Varsayılan ayarda odak etkin olarak odak sahibi tarafından odak sembolüne tıklayarak verilir. Yani, diğer tüm katılımcılar ancak ilgili katılımcıdaki odak sembolüne tıklayarak odağın onaylanmasından sonra odağı edinebilir. Bloke etmeyen odak atamasında her katılımcı, güncel odak sahibinin onayının beklenmesi gerekmeden odağı her zaman edinebilir.
	Rakip VNC odağının zaman sınırlaması	Güncel odak sahibinin, odağın geri çekilmesine itiraz edebileceği veya odağın verilmesini engelleyebileceği zaman sınırlaması. Bir katılımcı, odak talep ederse tüm katılımcılarda odak değişikliğinin reddedilebileceği bir diyalog açılır.
Odak sembolü		İlgili katılımcıda VNC odağının güncel durumu: Başka katılımcı odağa sahiptir. Fare ve alfa klavye kilitlidir.
		İlgili katılımcıda VNC odağının güncel durumu: Güncel katılımcı odağa sahiptir. Girişler mümkündür.
		İlgili katılımcıda VNC odağının güncel durumu: Odağın başka katılımcıya verilmesi için odak sahibine sorgu. Odak kesin olarak atanana kadar fare ve alfa klavye kilitlidir.

Engellenmeyen VNC odağını etkinleştir ayarında bir açılır pencere açılır. Bu diyalogla, başvuran katılımcıya odağın devredilmesini önlemek için kullanılabilir. Bu gerçekleşmezse ayarlı zaman sınırlamasından sonra odak, başvuran katılımcıya geçer.

> **VNC odağını mümkün hale getir** kontrol kutusunu, ör. ITC endüstri bilgisayarı gibi yalnızca özellikle bu amaca uygun HEIDENHAIN cihazlarıyla bağlantılı olarak etkinleştirin.

Backup ve Restore

NC/PLC Backup ve **NC/PLC Restore** fonksiyonlarıyla tek klasörleri veya komple **TNC:** sürücüsünü yedekleyebilir ve geri yükleyebilirsiniz. Yedekleme dosyalarını yerel olarak kaydedebilir, bir ağ sürücüsünde ve USB veri taşıyıcılarında belleğe alabilirsiniz.

Backup programı, PC-Tool TNCbackup (TNCremo bileşeni) tarafından da işlenebilen bir ***. tncbck** dosyası oluşturur. Restore programı hem bu dosyaları hem de mevcut TNCbackup programlarının dosyalarını geri yükleyebilir. Kumandanın dosya yöneticisinde bir *. tncbck dosyası seçildiğinde, otomatik olarak **NC/PLC Restore** programı başlatılır.

Yedekleme ve geri yükleme işlemleri birkaç adıma ayrılır. **İLERİ** ve **GERİ** yazılım tuşlarıyla bu adımların arasında geçiş yapabilirsiniz. Bir adıma ait özel eylemler seçmeli yazılım tuşları olarak ekrana gelir.

NC/PLC Backup veya NC/PLC Restore açma

Fonksiyonu aşağıdaki şekilde açın:

- ▶ Ekranın alt tarafındaki görev çubuğunu açın
- ▶ **HEROS menüsü** öğesini açmak için yeşil HEIDENHAIN butonuna basın
- ▶ **Tools** menü noktasını seçin
- ▶ **NC/PLC Backup** veya **NC/PLC Restore** menü noktasını seçin
- > Kumanda, açılır pencereyi açar.

Verileri yedekleme

Kumanda (Backup) verilerini aşağıdaki şekilde yedekleyin:

- ▶ **NC/PLC Backup** öğesini seçin
- ▶ Tip seçin
  - **TNC:** sürücüsünü yedekleyin
  - Dizin ağacını yedekleme: Yedeklenecek dizinin dosya yönetiminde seçimi
  - Makine yapılandırmasını yedekleme (sadece makine üreticileri için)
  - Tam backup (sadece makine üreticileri için)
  - Yorum: Backup için serbestçe seçilebilir yorum
- ▶ **İLERİ** yazılım tuşunu kullanarak sonraki adımı seçin
- ▶ Gerekirse **NC YAZILIMI DURDUR** yazılım tuşuyla kumandayı durdurun
- ▶ Dışlama ilkelerini tanımlama
  - Ön ayarlı kuralları kullanma
  - Kendi kurallarını tabloya yazma
- ▶ **İLERİ** yazılım tuşunu kullanarak sonraki adımı seçin
- > Kumanda, yedeklenen dosyaların bir listesini oluşturur.
- ▶ Listeyi kontrol edin. Gerekirse dosyaların seçimini kaldırın
- ▶ **İLERİ** yazılım tuşunu kullanarak sonraki adımı seçin
- ▶ Yedekleme dosyasının adını girin
- ▶ Bellek yolunu seçin
- ▶ **İLERİ** yazılım tuşunu kullanarak sonraki adımı seçin
- > Kumanda, yedekleme dosyasını oluşturur.
- ▶ **OK** yazılım tuşuyla onaylayın
- > Kumanda, yedeklemeyi tamamlar ve NC yazılımını yeniden başlatır.

Verileri geri yükleme

BILGI

Dikkat, veri kaybı yaşanabilir!

Yeniden veri oluşturma (Restore fonksiyonu) sırasında sorgu yapılmadan mevcut tüm verilerin üzerine yazılır. Kumanda, yeniden veri oluşturma öncesinde mevcut verileri otomatik olarak yedekleme işlemini uygulamaz. Akım kesintisi ya da diğer problemler yeniden veri oluşturma işleminde hataya neden olabilir. Bu aşamada veriler geri alınamayacak şekilde zarar görebilir ya da silinebilir.

- Yeniden veri oluşturmadan önce yedekleme yardımıyla mevcut verileri yedekleyin

Verileri aşağıdaki şekilde geri yükleyebilirsiniz (Restore):

- **NC/PLC Restore** öğesini seçin
- Yeniden yüklenecek arşivi seçin
- **İLERİ** yazılım tuşunu kullanarak sonraki adımı seçin
> Kumanda, geri yüklenen dosyaların bir listesini oluşturur.
- Listeyi kontrol edin. Gerekirse dosyaların seçimini kaldırın
- **İLERİ** yazılım tuşunu kullanarak sonraki adımı seçin
- Gerekirse **NC YAZILIMI DURDUR** yazılım tuşuyla kumandayı durdurun
- Arşivi açma
> Kumanda, dosyaları geri yükler.
- **OK** yazılım tuşuyla onaylayın
> Kumanda, NC yazılımını yeniden başlatır.

10.4 Firewall

Uygulama

Kumanda, kumandanın ve gerekirse Sandbox'un birincil ağ arayüzü için bir Firewall kurma seçeneği sağlar. Gelen ağ trafiği gönderici ve servise göre engellenebilecek ve/veya bir mesaj gösterilecek şekilde yapılandırabilirsiniz.

Firewall, kumandanın ikinci ağ arayüzü yani makine ağı için başlatılamaz.

Firewall'ı etkinleştirdiğinizde kumanda bunu görev çubuğunun sağ altındaki bir simgeyle görüntüler. Firewall'ın etkinleştirildiği güvenlik derecesine göre, bu sembol değişir ve güvenlik ayarlarının derecesi hakkında bilgi verir:

Sembol	Anlamı
	Firewall konfigürasyona göre etkinleştirilmesine rağmen, Firewall aracılığıyla bir koruma henüz söz konusu değildir. Bu durum ör. ağ arayüzünün yapılandırmasında dinamik bir IP adresinin kullanılıyorsa ancak DHCP sunucusu henüz bir tane atamamışsa söz konusudur.
	Firewall, orta güvenlik derecesiyle etkinleştirildi
	Firewall, yüksek güvenlik derecesiyle etkinleştirildi SSH dışındaki tüm servisler kilitlenmiştir.

> Standart ayarların ağ uzmanınız tarafından kontrol edilmesini ve gerekirse değiştirilmesini sağlayın.

Firewall konfigürasyonu

Firewall'ı aşağıdaki şekilde yapılandırabilirsiniz:

- Ekranın alt tarafındaki görev çubuğunu açın
- **HEROS menüsü** öğesini açmak için yeşil HEIDENHAIN butonuna basın
- **Ayarlar** menü noktasını seçin
- **Güvenlik duvarı** menü noktasını seçin
- > Kumanda **Güvenlik duvarı ayarları** diyaloğunu açar.

Firewall'ı hazırlanan standart ayarlarla etkinleştirin:

- Firewall'ı etkinleştirmek için **Aktif** seçeneğini belirleyin
- **Standart değer belirleyin** butonuna basın
- Değişiklikleri **Kullanım** fonksiyonuyla kabul edin
- > Kumanda HEIDENHAIN tarafından önerilen standart ayarları etkinleştirir.
- Diyalogdan **OK** fonksiyonuyla çıkın

Firewall ayarları

Ayar	Anlamı
Etkin	Firewall'ı açma veya kapatma

Ayar	Anlamı
Arayüz	Arayüzü seçme **eth0** arayüzünün seçimi, genelde MC ana bilgisayarında X26'ya; **eth1**'de ise X116'ya tekabül eder. Ağ ayarlarındaki arayüzleri arayüzler sekmesinde kontrol edebilirsiniz. İki Ethernet arayüzlü ana bilgisayar ünitelerinde, makine ağı için DHCP sunucusu, birincil olmayan ikinci için varsayılan olarak etkindir. Firewall, bu ayarla **eth1** için etkinleştirilemez, çünkü Firewall ve DHCP sunucusu birbirlerini karşılıklı olarak dışarıda bırakır.
Diğer kilitli paketlerin bildirilmesi	Firewall'ı yüksek güvenlik derecesiyle etkinleştirme SSH dışındaki tüm servisler kilitlenmiştir.
ICMP-Echo yanıtını kilitleme	Bu seçenek ayarlanmışsa kumanda artık PING talebine cevap vermez
Hizmet	Bu sütunda, bu diyalogla yapılandırılan servislerin kısa tanımı verilmiştir. Servislerin kendi kendine başlatılıp başlatılmadığının konfigürasyon için bir önemi yoktur. ■ **DNC**; DNC sunucusunun, RemoTools SDK yardımıyla geliştirilen harici uygulamalar için RPC protokolü üzerinden sunduğu hizmeti tanımlar (port 19003) Diğer bilgileri RemoTools SDK el kitabında bulabilirsiniz. ■ **LDAPS**, kullanıcı verileri ve kullanıcı yönetiminin yapılandırmasının kaydedildiği sunucuyu içerir. ■ **LSV2**; **TNCremo**, TeleServis ve diğer HEIDENHAIN PC araçları için işlevselliği içerir (port 19000) Kullanıcı yönetimi etkin olduğunda SSH üzerinden yalnızca güvenli ağ bağlantıları oluşturabilirsiniz. Kumanda LSV2 bağlantılarını seri arayüzler (COM1 ve COM2) ve kullanıcı tanımlaması olmayan ağ bağlantıları üzerinden otomatik olarak kilitler. ■ **OPC UA**, **OPC UA NC Sunucusu** öğesinin kullanıma sunduğu hizmeti tanımlar (bağlantı noktası 4840) ■ **SMB**, NC'de bir Windows serbest sürüşü oluşturulursa sadece gelen SMB bağlantılarını referans alır. Giden SMB bağlantıları (NC'ye bir Windows onayı bağlanırsa) bu ayarlar tarafından etkilenmez ■ **SRI**, **State Reporting Interface** seçeneği ile sağlanan işletim durumları kaydına eşlik eden bağlantılara ilişkindir. ■ **SSH**, SecureShell-Protokoll'ü (Bağlantı noktası 22) tanımlar. Bu SSH protokolü üzerinden HEROS 504 itibariyle LSV2, aktif kullanıcı yönetiminde güvenli biçimde işlem görür **Diğer bilgiler:** "Harici uygulamaların kullanıcı kimlik doğrulaması", Sayfa 446 ■ **VNC** protokolü ekran içeriğine erişim anlamına gelir. Bu hizmeti kilitlemeniz durumunda HEIDENHAIN Teleservis programlarıyla da ekran içeriğine (ör. **ekran fotoğrafına**) erişilemez. Bu servis engellenirse kumanda HEROS'un VNC konfigürasyon diyaloğunda, Firewall'da **VNC** öğesinin engellendiğini bildiren bir uyarı verir

Ayar	Anlamı
Yöntem	Kurulabilirliği yapılandırma **Metot** altında hizmetin erişilebilir olup olmadığını yapılandırabilirsiniz: ■ **Hepsine yasakla**, kimse için erişilemez ■ **Hepsine izin ver**, herkes için erişilebilir ■ **Bazılarına izin ver**, yalnızca bazıları için erişilebilir **Bazılarına izin ver** seçeneğini belirlediğinizde ilgili hizmete erişimin izin verileceği bilgisayarı girmeniz gerekir. **Bilgisayar** altında bir ad girilmezse kumanda, yapılandırmayı kaydederken otomatik olarak **Hepsine yasakla** ayarını etkinleştirir.
Protokollendirme	**Protokollendirme** etkin olduğunda kumanda, bu hizmet için bir ağ paketi engellendiğinde **kırmızı** bir mesaj gösterir. Bu hizmet için bir ağ paketi kabul edildiğinde kumanda mavi bir mesaj gösterir.
Bilgisayar	**Metot** seçeneğinde **Bazılarına izin ver** ayarını belirlediğinizde burada bilgisayarları girin. Bilgisayarlar IP adresi veya host ismiyle girilebilir. Birden fazla bilgisayarı bir virgülle ayırın. Bir host ismi kullandığınızda kumanda, diyalog sonlandırılırken veya kaydedilirken bu host isminin bir IP adresine tercüme edilip edilemeyeceğini kontrol eder. Bu söz konusu değilse kumanda bir hata mesajı görüntüler ve diyalog sonlandırılmaz. Geçerli bir host ismi girerseniz kumanda her başlatıldığında bu host ismi bir IP adresine tercüme edilir. Adla girilen bir bilgisayar IP adresini değiştirirse kumandayı yeniden başlatmak veya Firewall'ın yapılandırmasını formal olarak değiştirmek gerekli olabilir. Ardından kumanda Firewall içerisinde yeni IP adresini bir host ismi için kullanır.
Gelişmiş seçenekler	Bu ayarlar, sadece ağ uzmanlarınız içindir
Standart değerleri belirle	Ayarları HEIDENHAIN tarafından tavsiye edilen standart değerlere sıfırlama

10.5 Veri arayüzü oluştur

TNC 620 üzerindeki seri arayüzler

TNC 620 aktarım protokolünü, LSV2 seri veri aktarımı için otomatik olarak kullanır. **baudRateLsv2** (No. 106606) makine parametresindeki Baud oranına kadar LSV2 protokolündeki parametreler sabit olarak belirtilmiştir.

> Kullanıcı yönetimi etkin olduğunda SSH üzerinden yalnızca güvenli ağ bağlantıları oluşturabilirsiniz. Kumanda LSV2 bağlantılarını seri arayüzler (COM1 ve COM2) ve kullanıcı tanımlaması olmayan ağ bağlantıları üzerinden otomatik olarak kilitler.

Uygulama

RS232 (no. 106700) makine parametresinde başka bir aktarım tipi (arayüz) belirleyebilirsiniz. Aşağıda açıklanan ayar olanakları sadece yeni tanımlanan arayüz için etkilidir.

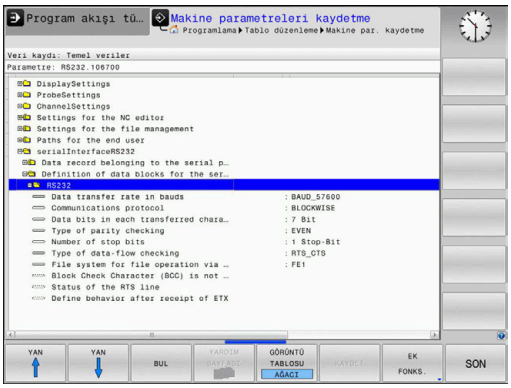

Bir veri arayüzünü aşağıdaki şekilde ayarlarsınız:

MOD

- **MOD** tuşuna basın
- 123 anahtar sayısını girin
- **RS232** (no. 106700) makine parametresinde arayüzü tanımlayın

RS-232 arayüzünü oluşturun

RS-232 arayüzünü aşağıdaki şekilde ayarlarsınız:

- **RS232** klasörünü açın
- > Kumanda aşağıdaki makine parametreleriyle ayar olanaklarını gösterir.

BAUD ORANINI ayarlama (baudRate no. 106701)

BAUD ORANI ile veri aktarımı hızını tanımlayabilirsiniz.

110 ve 115.200 Baud arasında bir değer girin.

Protokol ayarı
(protocol no. 106702)

Veri aktarımı protokolü seri aktarımın veri akışını kumanda eder.

Dikkat edilmesi gerekenler:

- **BLOCKWISE** ayarı, verilerin bloklar halinde bütünleştirilerek aktarıldığı veri aktarım biçimini gösterir.
- **BLOCKWISE** ayarı, önceki kumandaların blok halindeki veri alışı ve eş zamanlı olarak blok halindeki işlem ile **aynı değildir**. Bu fonksiyon güncel kumandalarda artık kullanıma sunulmaz.

Ayar	Veri aktarım protokolü
STANDART	Standart veri aktarımı Satırlar halinde aktarım
BLOCKWISE	Paket halinde veri aktarımı
RAW_DATA	Protokolsüz aktarım Sadece karakter aktarımı

Veri bitleri ayarı
(dataBits no. 106703)

dataBits ayarı ile bir işaretin 7 ya da 8 veri bit'i ile aktarılacağını tanımlarsınız.

Parite kontrolü
(parity no. 106704)

Parite biti ile, aktarım hatalarının kontrol edilip edilmeyeceğini tanımlayabilirsiniz.

Parite biti üç farklı türde oluşturulabilir:

Ayar	Anlamı
NONE	Parite yapısı yok Hata algılamasından vazgeçersiniz.
EVEN	Düz parite Alıcı değerlendirmesi sırasında ayarlanan bitlerde tek sayı algılaması durumunda bir hata mevcuttur.
ODD	Düz olmayan parite Alıcı değerlendirmesi sırasında ayarlanan bitte çift sayı algılaması durumunda bir hata mevcuttur.

Dur bitleri ayarı
(stopBits no. 106705)

Seri veri aktarımı sırasında başlangıç biti ve bir veya iki dur biti ile alıcıya, her aktarılan işaret için bir senkronizasyon sağlanır.

Handshake ayarı
(flowControl no. 106706)

Bir Handshake ile iki cihaz veri aktarımı kontrolü gerçekleştirir. Yazılım Handshake ve donanım Handshake arasında ayrıştırma yapılır.

Ayar	Anlamı
NONE	Veri akış kontrolü yok Handshake etkin değil
RTS_CTS	Donanım Handshake'i RTS etkin yoluyla aktarım durdurması
XON_XOFF	Yazılım Handshake'i DC3 (XOFF) etkin yoluyla aktarım durdurması

Dosya operasyonu için dosya sistemi
(fileSystem no. 106707)

fileSystem ile seri arayüz için dosya sistemini belirleyin.

Özel bir dosya sistemine ihtiyaç duymuyorsanız bu makine parametresi gerekli değildir.

Ayar	Anlamı
EXT	Yazıcı veya HEIDENHAIN dışındaki aktarım yazılımı için minimum dosya sistemi. Önceki kumandaların EXT1 ve EXT2 işletim türüne uygundur.
FE1	TNCserver bilgisayar yazılımı veya harici bir disk birimiyle iletişim

Block Check Character
(bccAvoidCtrlChar no. 106708)

Block Check Charakter (BCC) bir blok kontrol karakteridir. BCC, hata algılamasını kolaylaştırmak için bir aktarım bloğuna eklenir.

Ayar	Anlamı
TRUE	BCC'nin bir kumanda karakteriyle aynı olmadığını belirler.
FALSE	Fonksiyon etkin değil

RTS hattının durumu
(rtsLow no. 106709)

Bu isteğe bağlı parametreyle RTS hattının bekleme durumunda hangi seviyeye sahip olacağını belirlersiniz.

Ayar	Anlamı
TRUE	Bekleme durumunda seviye **low** üzerindedir
FALSE	Bekleme durumunda seviye **high** üzerindedir

ETX alımından sonra davranışın tanımlanması (noEotAfterEtx no. 106710)

Bu isteğe bağlı parametreyle bir ETX karakteri (End of Text) alındıktan sonra bir EOT karakterinin (End of Transmission) gönderilip gönderilmeyeceğini belirlersiniz.

Ayar	Anlamı
TRUE	EOT karakteri gönderilmez.
FALSE	Kumanda EOT karakterini gönderir.

TNCserver ile veri aktarımı ayarları

TNCserver bilgisayar yazılımıyla verileri aktardığınızda **RS232** (no. 106700) makine parametresinde aşağıdaki ayarlara ihtiyacınız vardır:

Parametre	Seçim
Baud'da veri aktarımı oranı	TNCserver'deki ayarla örtüşmelidir
Veri aktarım protokolü	BLOCKWISE
Her aktarılan işaretteki veri Bit'leri	7 Bit
Parite kontrolünün türü	EVEN
Durdurma Bit'i sayısı	1 durdurma Bit'i
Handshake türü	RTS_CTS
Dosya operasyonu için dosya sistemi	FE1

Veri aktarımı için HEIDENHAIN yazılımı

Uygulama

HEIDENHAIN, TNCremo yazılımıyla bir Windows bilgisayarının bir HEIDENHAIN kumandasıyla bağlanmasını ve verilerin aktarılması sağlar.

Ön koşullar

TNCremo için sistem gereksinimleri:

- Bilgisayarın işletim sistemi:
  - Windows 7
  - Windows 8
  - Windows 10
- Bilgisayarda 2 GB çalışma belleği
- Bilgisayarda 15 MB boş bellek
- Boş bir seri arayüzü veya kumandanın ağına bağlanma

Fonksiyon tanımı

TNCremo veri aktarımı yazılımı aşağıdaki alanları içerir:

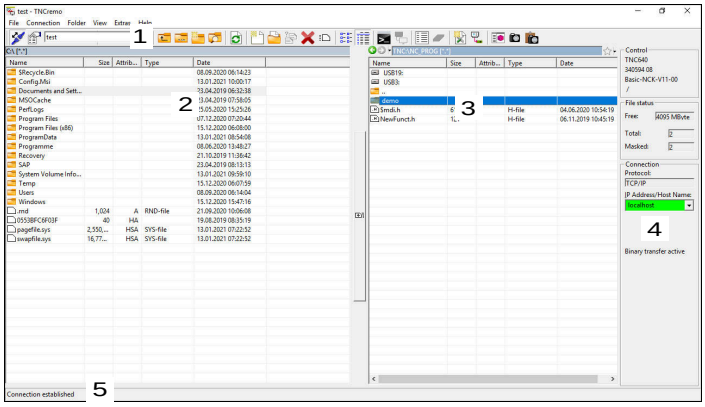

1 Alet çubuğu

Bu alanda TNCremo'nun en önemli fonksiyonlarını bulabilirsiniz.

2 Bilgisayar dosya listesi

TNCremo, bu alanda ör. bir Windows bilgisayarının sabit diski veya bir USB belleği gibi bağlı olan sürücünün tüm klasörlerini ve dosyalarını görüntüler.

3 Kumanda dosya listesi

TNCremo, bu alanda bağlı olan kumanda sürücüsünün tüm klasörlerini ve dosyalarını görüntüler.

4 Durum göstergesi

TNCremo, güncel bağlantıyla ilgili bilgileri durum göstergesinde görüntüler.

5 Bağlantı durumu

Bağlantı durumu güncel bir bağlantının etkin olup olmadığını görüntüler.

> Daha fazla bilgiyi TNCremo entegre yardım sisteminde bulabilirsiniz.
>
> Bağlama duyarlı TNCremo yazılımı yardım fonksiyonunu **F1** tuşuyla açın.

TNCremo'yu kurma

TNCremo'yu bir bilgisayara aşağıdaki şekilde kurabilirsiniz:

- SETUP.EXE kurulum programını Explorer ile çalıştırın
- Kurulum rutininin talimatlarını takip edin

TNCremo'yu çalıştırma

TNCremo'yu Windows 10 altında aşağıdaki şekilde çalıştırırsınız:

- Windows tuşuna basın
- HEIDENHAIN klasörünü seçin
- TNCremo'yu seçin

veya

- TNCremo masaüstü simgesine çift tıklayın

Bağlantıyı yapılandırın

Kumandaya bağlanmadan önce bağlantıyı yapılandırmanız gerekir.

Bir bağlantıyı aşağıdaki şekilde yapılandırırsınız:

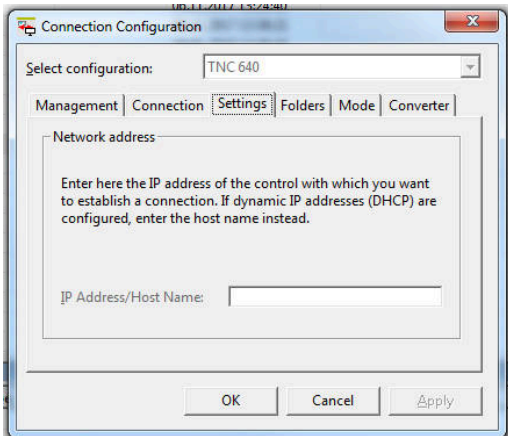

- ▶ **Yapılandırmayı belirle** fonksiyonunu seçin
- > TNCremo **bağlantı yapılandırması** penceresini açar.
- ▶ **Yönetim** sekmesini seçin
- ▶ **Yeni...** fonksiyonunu seçin
- > TNCremo **Yeni yapılandırma** penceresini açar.
- ▶ Bağlantı adını girin
- ▶ **OK** öğesini seçin
- > TNCremo, **Bağlantı** sekmesini otomatik olarak açar.
- ▶ **Bağlantı türü** öğesini seçin

> Önceden ayarlanan bağlantı türünü kullanırsanız Ethernet arayüzü üzerinden bir ağ bağlantısı (TCP/IP) gerçekleşir.

- ▶ **Ayarlar** sekmesini seçin
- ▶ Kumandanın **IP adresini/host ismini** girin
- ▶ **OK** öğesini seçin
- > TNCremo yapılandırmayı kaydeder.

Kumanda ile bağlantı kurma

Bir bağlantı yapılandırdığınızda bilgisayarı kumandayla bağlayabilirsiniz.

Kumandaya olan bağlantıyı aşağıdaki şekilde oluşturursunuz:

- ▶ Seçim menüsünde yapılandırılan bağlantıyı seçin

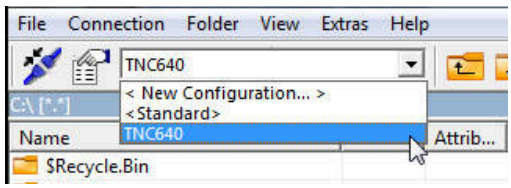

- ▶ **Bağlantı oluşturma** fonksiyonunu seçin
- > Kumanda ile bağlantı oluşturulur.

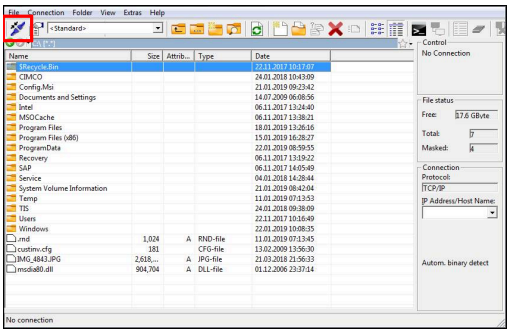

Sürücüyü değiştirme

Bilgisayarın TNCremo'da görüntülenen sürücüsüne veya kumandaya geçiş yapabilirsiniz.

Görüntülenen sürücüyü aşağıdaki şekilde değiştirebilirsiniz:

- Bilgisayarın veya kumandanın dosya listesini seçin

- **Klasör/sürücü seçme** fonksiyonunu seçin
- > TNCremo bir açılır pencere açar.
- İstediğiniz sürücüyü seçme menüsünde seçin
- **OK** öğesini seçin
- > TNCremo seçilen sürücüyü görüntüler.

Uyarılar

- Kullanıcı yönetimi etkin olduğunda SSH üzerinden yalnızca güvenli ağ bağlantıları oluşturabilirsiniz. Kumanda LSV2 bağlantılarını seri arayüzler (COM1 ve COM2) ve kullanıcı tanımlaması olmayan ağ bağlantıları üzerinden otomatik olarak kilitler.
- TNCremo yazılımının güncel sürümünü ücretsiz olarak **HEIDENHAIN ana sayfası** adresinden indirebilirsiniz.

10.6 Ethernet arayüzü

Giriş

Kumandayı bir ağa istemci olarak bağlamak için kumanda standart olarak bir Ethernet arayüzü ile donatılmıştır.

Kumanda, verileri Ethernet arayüzü üzerinden aşağıdaki protokollerle aktarır:

- **CIFS** (common internet file system) veya **SMB** (server message block)

  Kumanda protokollerde 2, 2.1 ve 3 sürümlerini destekler.
- **NFS** (network file system)

  Kumanda bu protokolde 2 ve 3 sürümlerini destekler.

> - Makineleri güvenli bir ağda işleterek verilerinizi ve kumandayı koruyun.
> - Güvenlik boşluklarından kaçınmak için tercihen **SMB** ve **NFS** protokollerinin güncel sürümlerini kullanın.

Bağlantı seçenekleri

Kumandanın Ethernet arayüzünü X26 RJ45 bağlantısından ağa bağlayabilir veya doğrudan bir bilgisayara bağlayabilirsiniz. Bağlantı, galvanizlenmiş şekilde komut elektroniğinden ayrılmıştır.

Kumandayı ağa bağlamak için Twisted Pair kablosunu kullanın.

> Kumanda ile düğüm noktası arasında mümkün olan maksimum kablo uzunluğu, kablonun kalite sınıfına, kablo kılıfına ve ağ tipine bağlıdır.

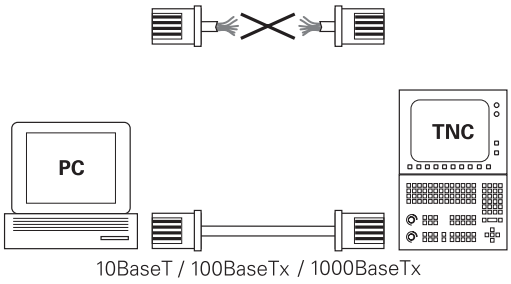

Ethernet bağlantısı sembolü

Sembol	Anlamı
	Ethernet bağlantısı Kumanda, sembolü görev çubuğunun sağ altında görüntüler. **Diğer bilgiler:** "Görev çubuğuna genel bakış", Sayfa 383 Sembole tıkladığınızda kumanda bir açılır pencere açar. Açılır pencere aşağıdaki bilgileri ve fonksiyonları içerir: ■ Bağlı ağlar Ağ bağlantısını kesebilirsiniz. Ağ adını seçtiğinizde bağlantıyı yeniden oluşturabilirsiniz. ■ Mevcut ağlar ■ VPN bağlantıları Güncel olarak işlevsiz

Ağ ayarları penceresi

> Kumandanın bir ağ uzmanı tarafından yapılandırılmasını sağlayın.

Ağ ayarları penceresini **Network** menü noktasıyla açarsınız. Menü noktası **Settings** uygulamasının **Ağ/uzaktan erişim** grubunda bulunur.

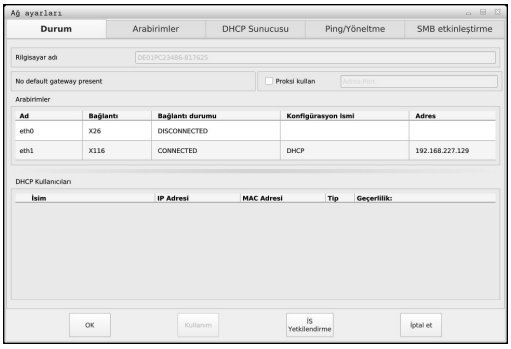

Durum sekmesi

Durum sekmesi aşağıdaki bilgileri ve ayarları içerir:

Alan	Bilgi veya ayar
Alan	Kumanda, kumandanın firma ağında görüntülendiği adı gösterir. Bu adı değiştirebilirsiniz.
Varsayılan ağ geçidi	Kumanda varsayılan ağ geçidini ve kullanılan Ethernet arayüzünü görüntüler.
Proksi kullan	Bir Proxy sunucusunun **adresini** ve **bağlantı noktasını** ağda tanımlayabilirsiniz.
Arabirimler	Kumanda mevcut Ethernet arayüzlerine bir genel bakışı görüntüler. Bir ağ bağlantısı bulunmadığında tablo boştur. Kumanda tabloda aşağıdaki bilgileri görüntüler: ■ **İsim**, ör. **eth0** ■ **Bağlantı**, ör. **X26** ■ **Bağlantı durumu**, ör. **CONNECTED** ■ **Konfigürasyon ismi**, ör. **DHCP** ■ **Adres**, ör. **10.7.113.10** **Diğer bilgiler:** "Arabirimler sekmesi", Sayfa 414
DHCP Kullanıcıları	Kumanda, makine ağında dinamik IP adresi alan cihazlara bir genel bakışı görüntüler. Makine ağının diğer ağ bileşenlerine bir bağlantı bulunmadığında tablonun içeriği boştur. Kumanda tabloda aşağıdaki bilgileri görüntüler: ■ **İsim** Cihazın host ismi ve bağlantı durumu Kumanda, aşağıdaki bağlantı durumlarını gösterir: ■ Yeşil: Bağlı ■ Kırmızı: Bağlantı yok ■ **IP adresi** Cihazın dinamik olarak verilen IP adresi ■ **MAC adresi** Cihazın fiziksel adresi ■ **Tip** Bağlantı tipi Kumanda, aşağıdaki bağlantı tiplerini gösterir: ■ **TFTP** ■ **DHCP** ■ **Geçerlilik:** IP adresinin yenilenmeden geçerli olduğu son tarih Makine üreticisi bu cihazlar için ayarlar uygulayabilir. Makine el kitabını dikkate alın!

Arabirimler sekmesi

Kumanda **Arabirimler** sekmesinde mevcut Ethernet arayüzlerini görüntüler.

Arabirimler sekmesi aşağıdaki bilgileri ve ayarları içerir:

Sütun	Bilgi veya ayar
İsim	Kumanda, Ethernet arayüzü adını gösterir. Bir şalterle bağlantıyı etkinleştirebilir veya devre dışı bırakabilirsiniz.
Bağlantı	Kumanda ağ bağlantısının numarasını gösterir.
Bağlantı durumu	Kumanda, Ethernet arayüzünün bağlantı durumunu gösterir. Aşağıdaki bağlantı durumları mümkündür: ■ **CONNECTED** Birleştir ■ **DISCONNECTED** Bağlantı kesildi ■ **CONFIGURING** IP adresi sunucu tarafından alınır ■ **NOCARRIER** Kablo mevcut değil
Konfigürasyon ismi	Aşağıdaki fonksiyonları uygulayabilirsiniz: ■ Ethernet arayüzü profilini seçin Teslimat durumunda iki profil mevcuttur: ■ **DHCP-LAN**: Standart şirket ağı için standart arayüz ayarları ■ **MachineNet**: Makine ağının yapılandırmasına ilişkin ikinci, isteğe bağlı Ethernet arayüzünün ayarları ■ Ethernet arayüzünü **Reconnect** ile yeniden bağlayın ■ Seçilen profili düzenleme **Diğer bilgiler:** "Advanced Network Configuration ile ağ yapılandırması", Sayfa 416

Kumanda ek olarak aşağıdaki fonksiyonları sunar:

- **Standart değer belirleyin**

  Kumanda tüm ayarları sıfırlar. Kumanda teslimat durumundaki profilleri yeniden oluşturur.
- **Konfigürasyon ismi**

  Ağ bağlantısı için profiller ekleyebilir, düzenleyebilir veya kaldırabilirsiniz.

  Kumanda yalnızca **Ethernet** bağlantı tipini destekler.

  Diğer bilgiler: "Advanced Network Configuration ile ağ yapılandırması", Sayfa 416

DHCP Sunucusu sekmesi

Makine üreticisi **DHCP Sunucusu** sekmesiyle kumanda üzerinde makine ağında bir DHCP sunucusu yapılandırabilir. Bu sunucunun yardımıyla kumanda, makine ağının diğer ağ bileşenleriyle bağlantı oluşturabilir, ör. endüstri bilgisayarlarıyla.

Makine el kitabını dikkate alın!

Ping/Yöneltme sekmesi

Ping/Yöneltme sekmesinde ağ bağlantısını kontrol edebilirsiniz.

Ping/Yöneltme sekmesi, aşağıdaki bilgileri ve ayarları içerir:

Alan	Bilgi veya ayar
Ping	**Adres:Port** ve **Adres:** Ağ bağlantısını kontrol etmek için bilgisayarın IP adresini ve gerekirse Port numarasını girebilirsiniz. Giriş: Noktalarla ayrılan dört sayı değeri, gerekirse bir Port numarası iki noktayla ayrılır, ör **10.7.113.10:22** Alternatif olarak bağlantı kurmak istediğiniz bilgisayarın adını da girebilirsiniz. Kontrolü başlatma ve durdurma ■ **Başlat** butonu: Kontrolü başlatır Kumanda Ping alanında durum bilgilerini görüntüler. ■ **Dur** butonu: Kontrolü sonlandırır
Yöneltme	Kumanda, ağ yöneticileri için güncel Routing'in işletim sisteminin durum bilgilerini görüntüler.

SMB onayı sekmesi

SMB etkinleştirme sekmesi yalnızca bir VBox programlama alanıyla bağlantılı olarak bulunur.

Kontrol kutusu etkin olduğunda kumanda, kullanılan Windows bilgisayarının Explorer öğesi için bir anahtar sayısı tarafından korunan alanları veya bölümleri sunar, ör. **PLC**. Kontrol kutusunu yalnızca makine üreticisi anahtar sayısıyla etkinleştirebilir veya devre dışı bırakabilirsiniz.

NC-Share sekmesinin içerisinde **TNC VBox Control Panel** öğesinde seçilen bölümün görüntülenmesi için bir sürücü harfi seçersiniz ve sürücüyü ardından **Connect** ile bağlarsınız. Host, programlama alanının bölümlerini görüntüler.

Ayrıntılı bilgi: Freze kumandaları için programlama yer'

Dokümantasyonu programlama yeri yazılımıyla beraber indirirsiniz.

Ağ ayarları penceresini açma

Genel ağ ayarlarını aşağıdaki şekilde açarsınız:

MOD

- **MOD** tuşuna basın
- NET123 anahtar sayısını girin

PGM MGT

- **PGM MGT** tuşuna basın

AĞ

- **AĞ** yazılım tuşuna basın

AĞ KONFİGÜRE ETM

- **AĞ KONFİGÜRE ETM** yazılım tuşuna basın
- > Kumanda **Ağ ayarları** penceresini açar.

Uyarılar

- Ağ ayarlarında değişiklik yaptıktan sonra kumandayı tercihen yeniden başlatın.
- HEROS işletim sistemi **Ağ ayarları** penceresini yönetir. Kumandada diyalog dilini değiştirirseniz HEROS diyalog dili değişikliği bir yeniden başlatmayı gerektirir.

  Diğer bilgiler: "HEROS diyalog dilini değiştirme", Sayfa 467

Advanced Network Configuration ile ağ yapılandırması

Uygulama

Advanced Network Configuration yardımıyla ağ bağlantısı için profilleri ekleyebilir, düzenleyebilir veya kaldırabilirsiniz.

Fonksiyon tanımı

HEROS menüsünde **Advanced Network Configuration** uygulamasını seçtiğinizde kumanda **Ağ bağlantıları** penceresini açar.

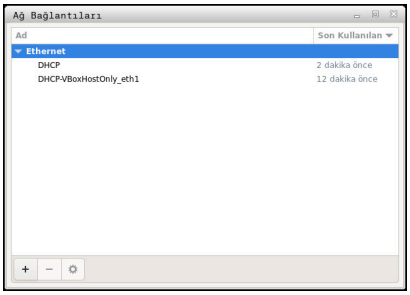

Ağ bağlantıları penceresi

Ağ bağlantıları penceresindeki semboller

Ağ bağlantıları penceresi aşağıdaki sembolleri içerir:

Sembol	Fonksiyon
+	Ağ bağlantısı ekle
–	Ağ bağlantısı kaldır
⚙	Ağ bağlantısı düzenle Kumanda ağ bağlantısı düzenleme penceresini açar. **Diğer bilgiler:** "Ağ bağlantısı düzenleme penceresi", Sayfa 417

Ağ bağlantısı düzenleme penceresi

Kumanda, **Ağ bağlantısı düzenleme** penceresinde üst kısımda ağ bağlantısının bağlantı adını görüntüler. Bu adı değiştirebilirsiniz.

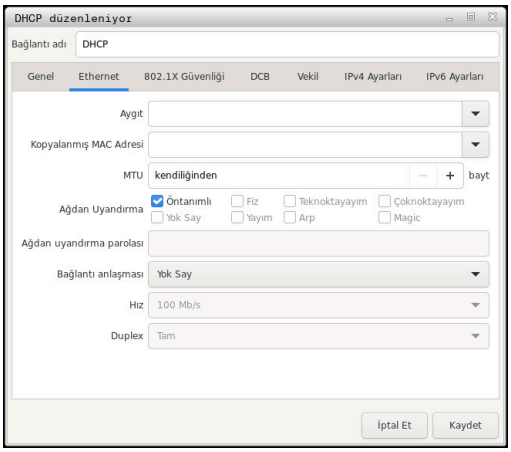

Ağ bağlantısı düzenleme penceresi

Genel sekmesi
Genel sekmesi aşağıdaki ayarları içerir:

Ayar	Anlamı
Öncelik ile otomatik olarak bağla	Burada birden fazla profil kullanıldığında öncelik kullanılarak bağlantı için bir sıra tanımlanabilir. Kumanda, ağı tercih edilen en yüksek öncelikle bağlar. Giriş: **-999...999**
Tüm kullanıcılar bu ağı kullanabilir	Burada seçilen ağı tüm kullanıcılar için etkinleştirebilirsiniz.
VPN ile otomatik olarak bağla	Güncel olarak işlevsiz
Ücretli bağlantı	Güncel olarak işlevsiz

Ethernet sekmesi
Ethernet sekmesi aşağıdaki ayarları içerir:

Ayar	Anlamı
Cihaz	Burada Ethernet arayüzünü seçebilirsiniz. Bir Ethernet arayüzü seçmediğinizde bu profil her Ethernet arayüzü için kullanılabilir. Seçim bir seçim penceresiyle mümkündür
Kopyalanan MAC adresi	Güncel olarak işlevsiz
MTU	Burada maksimum paket büyüklüğünü bayt cinsinden tanımlayabilirsiniz. Giriş: **Otomatik**, **1...10000**
LAN'da uyandırma	Güncel olarak işlevsiz
LAN'da uyandırma şifresi	Güncel olarak işlevsiz
Bağlantı anlaşması	Burada Ethernet bağlantısı ayarlarını yapılandırmanız gerekir: ■ **Yok say** Zaten cihaz üzerinde mevcut olan yapılandırmaları saklayın. ■ **Otomatik** Hız ve dubleks ayarları ağ için otomatik olarak yapılandırılır. ■ **Manuel** Hız ve dubleks ayarlarını ağ için manuel olarak yapılandırın. Seçim penceresi yardımıyla seçim
Hız	Burada hız ayarını seçmeniz gerekir: ■ **10 Mbit/sn** ■ **100 Mbit/sn** ■ **1 Gbit/S** ■ **10 Gbit/S** Yalnızca **Bağlantı anlaşması Manuel** seçiminde Seçim penceresi yardımıyla seçim
Dubleks	Burada dubleks ayarını seçmeniz gerekir: ■ **Yarım** ■ **Dolu** Yalnızca **Bağlantı anlaşması Manuel** seçiminde Seçim penceresi yardımıyla seçim

802.1X güvenliği sekmesi
Güncel olarak işlevsiz

DCB sekmesi
Güncel olarak işlevsiz

Proxy sekmesi
Güncel olarak işlevsiz

IPv4 ayarları sekmesi
IPv4 ayarları sekmesi aşağıdaki ayarları içerir:

Ayar	Anlamı
Yöntem	Burada ağ bağlantısı için bir yöntem seçmeniz gerekir: ■ **Otomatik (DHCP)** Ağ IP adreslerinin atanması için bir DHCP sunucu kullandığında ■ **Otomatik (DHCP), yalnızca adresler** Ağ IP adreslerinin atanması için bir DHCP sunucu kullandığında ancak DNS sunucusunu manuel olarak atadığınızda ■ **Manuel** IP adresini manuel olarak atayın ■ **Yalnızca Link Local ile** Güncel olarak işlevsiz ■ **Başka bilgisayarlarla birlikte** Güncel olarak işlevsiz ■ **Devre dışı bırakıldı** Bu bağlantı için IPv4'ü devre dışı bırakın
Ek olarak statik adres-ler	Burada otomatik olarak verilen IP adreslerine ek olarak kurulan statik IP adresleri ekleyebilirsiniz. Yalnızca **Manuel Yöntem** öğesinde
Ek DNS sunucusu	Burada, bilgisayar adlarının çözümlenmesi için kullanılan DNS sunucularının IP adreslerini ekleye-bilirsiniz. Birden fazla IP adresini virgül ile ayırın. Yalnızca **Manuel Yöntemler** ve **Otomatik (DHCP), yalnızca adresler** öğelerinde
Ek arama etki alanları	Burada bilgisayar adları tarafından kullanılan etki alanlarını ekleyebilirsiniz. Birden fazla etki alanını virgül ile ayırın. Yalnızca **Manuel Yöntem** öğesinde
DHCP Client tanımı	Güncel olarak işlevsiz
Bu bağlantı-nın tamam-lanması için IPv4 adresle-mesi gerekli	Güncel olarak işlevsiz

IPv6 ayarları sekmesi
Güncel olarak işlevsiz

Ağ sürücüleri için ayarlar

> Kumandanın bir ağ uzmanı tarafından yapılandırılmasını sağlayın.

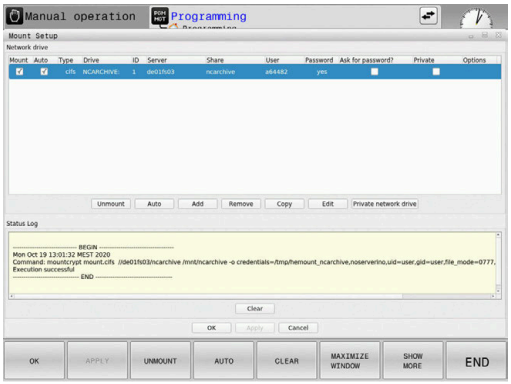

Ağ sürücülerini kumandaya bağlayabilirsiniz. Kumanda bir ağa bağlıysa ve dosya izinleri verilmişse kumanda dosya yönetimi dizin penceresinde ek sürücüleri gösterir.

Mount düzenle penceresinin **Ağ sürücüsü** alanında kumanda, tanımlı tüm ağ sürücülerinin listesini ve her sürücünün durumunu gösterir.

İstediğiniz sayıda ağ sürücüsü tanımlayabilirsiniz ancak aynı anda en fazla yedi tanesini bağlayabilirsiniz.

Kumanda **Log durumu** alanında durum bilgilerini ve hata mesajlarını gösterir.

Ayarları açma

Ağ sürücüleri için ayarları aşağıdaki şekilde açın:

PGM MGT

- ▶ **PGM MGT** tuşuna basın

AĞ

- ▶ **AĞ** yazılım tuşuna basın

AĞ BİRLEŞ. TANIML.

- ▶ **AĞ BİRLEŞ. TANIML.** yazılım tuşuna basın
- > Kumanda **Mount düzenle** penceresini açar.

Yazılım tuşlarına genel bakış

Yazılım tuşu	Buton	Anlamı
BAĞLAN	**Bağlan**	Ağ sürücüsünü bağla Kumanda, bağlantı etkinken **Montj** sütunundaki onay kutusunu işaretler.
BAĞLAN	**Ayır**	Ağ sürücüsünü ayır
OTOM.	**Otom.**	Kumanda başlatılırken ağ sürücüsünü otomatik bağla Kumanda, otomatik bir bağlantıda **Otom.** sütunundaki onay kutusunu işaretler.
EKLE	**Ekle**	Yeni ağ sürücüsü tanımla
ÇIKAR	**Kaldır**	Mevcut ağ sürücüsünü sil
KOPYALA	**Kopyala**	Ağ sürücüsünü kopyala
DÜZENLE	**Düzenle**	Ağ sürücüsünü düzenleme
TEMIZLE	**Temizle**	**Log durumu** alanının içeriğini sil
PRIVAT	**Özel ağ sürücüsü**	Kullanıcı yönetimi etkinken kullanıcıya özel ağ sürücüsü Kumanda, kullanıcıya özel bir bağlantıda **Özel** sütunundaki onay kutusunu işaretler.

Ağ sürücüsü ekleme

Ön koşullar

Ağ sürücüsü bağlantısı için gereksinimler:

- Ağa bağlantı
- Kumanda ağdaki sunucuya ulaşabilmelidir
- Sürücünün erişim verileri ve yolu biliniyor

Ağ sürücüsü ekleme

Bir ağ sürücüsünü aşağıdaki şekilde eklersiniz:

▶ **Add** öğesini seçin

> Kumanda **Mount asistanı** penceresini açar.

▶ Sekmelerdeki ayarları tanımlama

▶ Her sekmeden sonra **Önce** seçin

▶ **Kontrol** sekmesinde ayarları kontrol edin

▶ **Kullanım** öğesini seçin

> Kumanda ağ sürücüsünü bağlar.

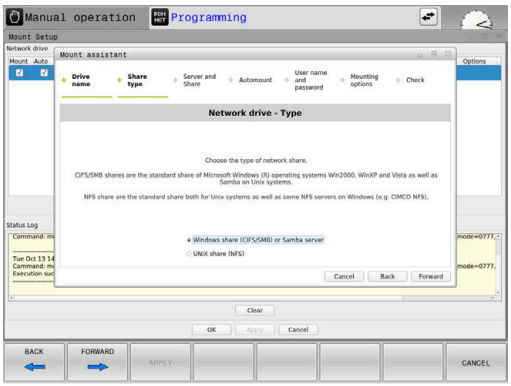

Ağ sürücüsü ayarları

Kumanda, sizi **Mount asistanı** ile ayarlarda gezindirir.

Sekme	Ayar
Sürücü adı	■ **Sabit disk adı:** Kumandanın dosya yönetiminde ağ sürücüsünün gösterilen adı Kumanda, büyük harflere yalnızca sonunda **:** varsa izin verir. ■ **Özel ağ sürücüsü** Kullanıcı yönetimi etkinken bağlantı yalnızca onu oluşturan kişi tarafından görülebilir. Genel bağlantıları kurmak ve düzenlemek için HEROS.SetShares yetkisi gereklidir. Bu yetkiye sahip olmayan kullanıcılar genel bağlantıları başlatabilirler ve sonlandırabilirler ama yalnızca özel bağlantıları oluşturup düzenleyebilirler. **Diğer bilgiler:** "Rol tanımı", Sayfa 441
Onay tipi	Aktarım protokolü ■ **Windows paylaşımı (CIFS/SMB) ya da Samba-sunucusu** ■ **UNIX paylaşımı (NFS)**

Sekme	Ayar
Sunucu ve onay	■ **Sunucu ismi:** Sunucu adı veya ağ sürücüsünün IP adresi ■ **Serbest bırakma adı:** Kumanda tarafından erişilen klasörün nasıl etkinleştirileceğinin belirlenmesi
Otomatik bağlama	**Otomatik bağlanma ("Şifre sor?" seçeneği ile mümkün değil)** Kumanda, ağ sürücüsünü başlangıç işleminde otomatik olarak bağlar.
Kullanıcı ve şifre (yalnızca Windows onayında)	■ **Tek Oturum Açma** Kullanıcı yönetimi etkinken kumanda şifreli bir ağ sürücüsünü kullanıcı oturum açtığında otomatik olarak bağlar. ■ **Windows kullanc ismi** ■ **Şifre sor? ("Otomatik bağlan" seçeneği ile mümkün değil)** Bağlanma sırasında bir parola girilmesinin zorunlu olup olmayacağının seçimi. ■ **Parola** ■ **Şifre doğrulama**
Bağlantı seçenekleri	**"-o" Mount seçeneği için parametre:** Bağlantı için yardımcı parametre
Kontrol	Kumanda tanımlanan ayarların bir özetini gösterir. Ayarları kontrol edebilir ve **Kullanım** ile kaydedebilirsiniz.

Bağlantı seçenekleri örnekleri

Seçenekleri boşluksuz şekilde yalnızca bir virgülle ayırarak girin.

NFS seçenekleri

Örnek	Anlamı
rsize=8192	Bayt cinsinden veri alımı için paket büyüklüğü Giriş aralığı 512 ila 8192
wsize=4096	Bayt cinsinden veri gönderimi için paket büyüklüğü Giriş aralığı 512 ila 8192
soft,timeo=3	Koşullu Mount Kumanda denemeyi tekrarladığında ondalık saniye cinsinden zaman
sec=ntlm	ntlm kimlik doğrulama yöntemi Kumanda, bağlanırken **Permission denied** hata mesajını görüntülediğinde bu seçeneği kullanın.
nfsvers=2	Protokol sürümü

SMB seçenekleri

Örnek	Anlamı
domain=xxx	Etki alanı adı HEIDENHAIN, etki alanını kullanıcı adı olarak değil, seçenek olarak yazmayı önerir.
vers=2.1	Protokol sürümü

Güvenlik boşluklarından kaçınmak için tercihen **SMB** ve **NFS** protokollerinin güncel sürümlerini kullanın.

Kumandanın yazılım durumuna bağlı olarak ağ sürücüsü, protokolün eski bir sürümünü gerektirebilir. Bu durumda **vers=** yardımcı parametresi ile protokol sürümünü değiştirebilirsiniz. Ağ uzmanınız ile irtibata geçin.

10.7 SELinux güvenlik yazılımı

SELinux Linux bazlı işletim sistemlerinin geliştirilmiş bir versiyonudur. **SELinux**, Mandatory Access Control (MAC) mantığında çalışan ek bir güvenlik yazılımı olup yetkisiz uygulamalara karşı sistemi korur ve bu şekilde virüslere ve diğer zararlı yazılımlara karşı koruma sağlar.

MAC, her uygulama için açık olarak izin alınması gerektiği, aksi halde bu uygulamaların kumanda tarafından çalıştırılmayacağını belirtir. Yazılım, Linux altında normal erişim sınırlamasına ek olarak koruma sağlar. Sadece **SELinux** belirli süreçler ve uygulamalar için standart fonksiyonları ve erişim kontrolü izni verdiğinde bu uygulamalar çalıştırılabilir.

> Kumandanın SELinux kurulumu, sadece HEIDENHAIN NC yazılımlarıyla birlikte kurulabilecek programların çalıştırılabilmesi için hazırlanmıştır. Diğer programlar standart kurulumla çalıştırılamaz.

HEROS 5 altında **SELinux** erişim kontrolü aşağıdaki gibi ayarlanır:

- Kumanda sadece HEIDENHAIN NC yazılımlarıyla birlikte kurulabilecek uygulamaları çalıştırır
- Yazılımın güvenliğiyle ilişkili dosyalar (**SELinux** sistem dosyaları, HEROS 5 ön yükleme dosyaları vb.) yalnızca açık biçimde seçilen programlar tarafından değiştirilebilir
- Başka bir program tarafından oluşturulan dosyalar genel olarak çalıştırılmaz
- USB veri ortamlarının seçimi kaldırılabilir
- Yeni dosyaların çalıştırılması için izin verilen sadece iki işlem vardır:
  - Bir yazılım güncellemesinin başlatılması: HEIDENHAIN yazılım güncellemesi, sistem dosyalarının yerini alabilir veya değiştirebilir
  - SELinux yapılandırmasının başlatılması: **SELinux** yapılandırması, normalde makine üreticiniz tarafından şifreyle korunur; makine el kitabına dikkat edin

> HEIDENHAIN, dışarıdan gelebilecek saldırılarak karşı ek bir koruma sağlayacağından **SELinux**'un etkinleştirilmesini önerir.

10.8 Kullanıcı yönetimi

Giriş

Makine el kitabını dikkate alın!

Kullanıcı yönetiminin bazı alanları makine üreticisi tarafından yapılandırılır.

Kullanıcı yönetimini kumandada HEIDENHAIN klavyesi olmadan kullanmak isterseniz kumandaya bir alfa klavye bağlamanız gerekir.

Kumanda aktif olmayan kullanıcı yönetimi ile teslim edilir. Bu durum **Legacy-Mode** olarak tanımlanır. **Legacy-Mode** bünyesinde kumandanın davranışı, kullanıcı yönetimi olmayan eski yazılım sürümlerine benzer.

Kullanıcı yönetiminin kullanımı zorunlu değildir ancak uygulanması için bir BT güvenlik sistemi zorunludur.

Kullanıcı yönetimi IEC 62443 standartlar ailesinin gereklilikleri temelinde aşağıdaki güvenlik alanlarına katkı sağlar:

- Uygulama güvenliği
- Ağ güvenliği
- Platform güvenliği

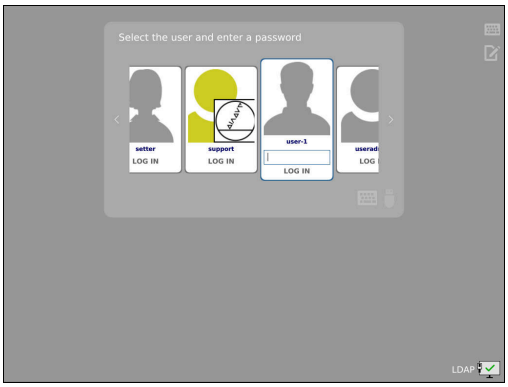

Kullanıcı yönetimi ile farklı erişim yetkilerine sahip kullanıcıları belirleme imkanına sahipsiniz:

Kullanıcı verilerinizin kaydedilmesi için aşağıdaki seçenekler sunulur:

- **Yerel LDAP veritabanı**
  - Kullanıcı yönetiminin tek bir kumandada kullanılması
  - Birden çok kumanda için merkezi bir LDAP sunucusunun kurulması
  - Dışa aktarılan veritabanı birden çok kumanda tarafından kullanılacaksa bir LDAP sunucu yapılandırma dosyasının dışa aktarımı

    Diğer bilgiler: "Yerel LDAP veritabanı", Sayfa 431
- **LDAP başka bilgisayarda**
  - Bir LDAP sunucu yapılandırma dosyasının içe aktarımı

    Diğer bilgiler: "LDAP başka bilgisayarda", Sayfa 431
- **Windows etki alanında oturum açma**
  - Kullanıcı yönetiminin birden çok kumandada entegrasyonu
  - Farklı kumandalarda farklı rollerin kullanımı

    Diğer bilgiler: "Windows etki alanında oturum açılması", Sayfa 432

Windows etki alanı ile LDAP veritabanı arasında paralel işletim mümkündür.

Kullanıcı yönetimini yapılandırma

> Kullanıcı yönetimini etkinleştirmeden önce **Remote Desktop Manager** yardımıyla özel bağlantılar oluşturduysanız bu bağlantılar kullanıcı yönetimi etkinken artık kullanılamazlar.
>
> Kullanıcı yönetimini etkinleştirmeden önce özel bağlantıları yedekleyin.
>
> **Diğer bilgiler:** "Remote Desktop Manager (Seçenek no. 133)", Sayfa 368

Kumanda aktif olmayan kullanıcı yönetimi ile teslim edilir. Bu durum **Legacy-Mode** olarak tanımlanır.

Kullanmaya başlamadan önce kullanıcı yönetimini yapılandırmalısınız.

Yapılandırma aşağıdaki kısmi adımları içerir:

1. Kullanıcı yönetimini açın ve etkinleştirin
2. **useradmin** adlı kullanıcıyı oluşturun
3. Veri tabanının kurulması
4. Başka kullanıcılar oluştur

   Diğer bilgiler: "Başka kullanıcılar oluşturmak", Sayfa 435

Kullanıcı yönetiminin çağrılması

Kullanıcı yönetimini açmak için aşağıdaki şekilde hareket edin:

- ▶ **DIADUR** tuşu ile **HEROS menüsü** öğesini açın
- ▶ **Settings** menü öğesini seçin
- ▶ **UserAdmin** menü öğesini seçin
- > Kumanda, **Kullanıcı yönetimi** penceresini açar.

> **Kullanıcı yönetimi** penceresinden yapılandırmanın her kısmi adımı sonrasında çıkma olanağına sahipsiniz.
>
> Etkinleştirme sonrasında **Kullanıcı yönetimi** penceresinden çıkarsanız kumanda, tek seferliğine yeniden başlatma talep eder.

Kullanıcı yönetiminin etkinleştirilmesi

Kullanıcı yönetimini etkinleştirmek için aşağıdaki şekilde hareket edin:

- Kullanıcı yönetimini açın
- **Kullanıcı yönetimi aktif** yazılım tuşuna basın
- Kumanda **** mesajını gösterir.

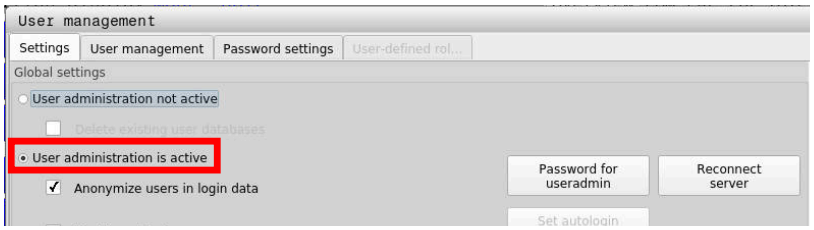

Log verilerinde kullanıcıyı anonim hale getir fonksiyonu, veri koruması içindir ve standart olarak etkindir. Bu fonksiyon etkin durumdayken kullanıcı verileri, kumandanın tüm Log verilerinde anonim hale getirilir.

BILGI

Dikkat, istenilmeyen bir veri aktarımı gerçekleşebilir!

Log verilerinde kullanıcıyı anonim hale getir fonksiyonunu devre dışı bıraktığınızda kullanıcı verileri, kumandanın tüm log verilerinde kişiselleştirilmiş şekilde görüntülenir.
Servis durumunda ve log verilerinin diğer şekillerdeki aktarımında sözleşmeli ortağınız, bu kullanıcı verilerini görüntüleyebilir. Bu durum için işletmenizde gerekli veri korumaya ilişkin temel ilkeleri sağlamak sizin sorumluluğunuzdadır.

- **Log verilerinde kullanıcıyı anonim hale getir** fonksiyonunu etkin durumda tutun veya fonksiyonu yeniden etkinleştirin

Kullanıcı yönetimini devre dışı bırakma

Kullanıcı yönetimini devre dışı bıraktığınızda kumanda yapılandırılmış kullanıcıların hepsini kaydeder. Bu sayede, kullanıcı yönetimi yeniden etkinleştirildiğinde yeniden kullanılabilirler.

Devre dışı bırakma sırasında yapılandırılmış kullanıcıları silmek istiyorsanız bunu devre dışı bırakma işlemi sırasında somut olarak seçmelisiniz.

Kullanıcı yönetimi ancak aşağıdaki fonksiyon kullanıcıları tarafından devre dışı bırakılabilir:

- **useradmin**
- **OEM**
- **SYS**

Diğer bilgiler: "HEIDENHAIN fonksiyon kullanıcıları", Sayfa 440

Kullanıcı yönetimini devre dışı bırakmak için aşağıdaki şekilde hareket edin:

- İlgili fonksiyon kullanıcısının oturumunu açın
- Kullanıcı yönetiminin çağrılması
- **Kullanıcı yönetimi devre dışı** öğesini seçin
- Gerekiyorsa yapılandırılmış tüm kullanıcıları ve kullanıcıya özel dizinleri silmek için **Mevcut kullanıcı veritabanlarının silinmesi** kutusunu işaretleyin.

- **KULLANMAK** yazılım tuşuna basın

- **SONU** yazılım tuşuna basın
  - Kumanda **Sistemin yeniden başlatılması gerekiyor** penceresini açar.
  - **Evet** öğesini seçin
  - Kumanda yeniden başlatılır.

Useradmin belirleme

Kullanıcı yönetimini etkinleştirdikten sonra **useradmin** fonksiyon kullanıcısını belirlemeniz gerekir.

useradmin kullanıcısı bir Windows sisteminin yerel yöneticisi ile kıyaslanabilir.

useradmin kullanıcısını oluşturmak için aşağıdaki şekilde hareket edin:

- **useradmin için parola** öğesini seçin
  - Kumanda, **** açılır penceresini açar.
- **useradmin** kullanıcısı için parola belirleyin
- **Yeni parola belirle** öğesini seçin
  - Kumanda **** mesajını gösterir.

Güvenlik nedenlerinden dolayı parola aşağıdaki özelliklere sahip olmalıdır:

- En az sekiz karakter
- Harfler, rakamlar ve özel karakterler
- Bağlantılı kelimeler ve karakter dizileri kullanmayın, ör. Anna veya 123

Özel karakterler kullanıyorsanız klavye düzenine dikkat edin. HEROS, ABD klavye düzenini, NC yazılımı ise HEIDENHAIN klavyesini esas alır. Harici klavyeler herhangi bir şekilde yapılandırılmış olabilirler.

useradmin hesabı aşağıdaki fonksiyon kapsamını sunar:

- Veritabanları oluşturma
- Parola verileri atama
- LDAP veritabanını etkinleştirme
- LDAP sunucu yapılandırma dosyalarını dışa aktarma
- LDAP sunucu yapılandırma dosyalarını içe aktarma
- Kullanıcı veritabanının tahrip olması halinde acil erişim
- Veritabanı bağlantısının sonradan değiştirilmesi
- Kullanıcı yönetiminin devre dışı bırakılması

useradmin kullanıcısı otomatik olarak HEROS.Admin rolünü alır, bu sayede LDAP veri tabanı parolasını bilmesi halinde kullanıcı yönetiminde kullanıcıları yönetmesine izin verilir. **useradmin** kullanıcısı, HEIDENHAIN tarafından önceden tanımlanmış bir fonksiyon kullanıcısıdır. Fonksiyon kullanıcı için rol ekleyemez veya silemezsiniz.

HEIDENHAIN, birden çok kişiye HEROS.Admin rolüyle erişim hakkı verilmesini önerir. Bu sayede kullanıcı yönetimindeki değişikliklerin yöneticinin hazırda bulunmadığı zamanlarda da yapılabilmesini sağlarsınız.

Veritabanının kurulması

Veritabanını kurmak aşağıdaki şekilde hareket edin:

- Kullanıcı verilerini kaydetmek için veritabanı seçin
- Veritabanının kurulması
- **KULLANMAK** yazılım tuşuna basın
- **SON** yazılım tuşuna basın
> Kumanda **Sistemin yeniden başlatılması gerekiyor** penceresini açar.
- Sistemi **Evet** ile yeniden başlatın
> Kumanda yeniden başlatılır.

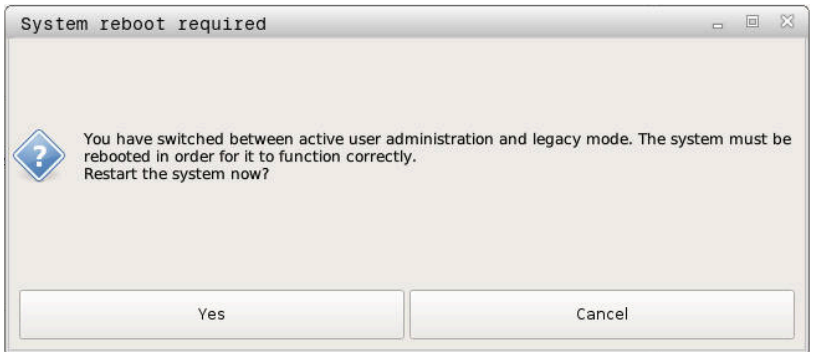

Yerel LDAP veritabanı

Yerel LDAP veritabanı fonksiyonunu kullanabilmeniz için aşağıdaki ön koşulların sağlanması gerekir:

- Kullanıcı yönetimi aktiftir
- **useradmin** kullanıcısı yapılandırılmıştır

Bir **Yerel LDAP veritabanı** kurmak için aşağıdaki gibi hareket edin:

- ▶ Kullanıcı yönetimini açın
- ▶ **LDAP kullanıcı veritabanı** fonksiyonunu seçin
- > Kumanda, gri renkteki alanı LDAP kullanıcı veritabanının düzenlemesi için etkinleştirir.
- ▶ **Yerel LDAP veritabanı** fonksiyonunu seçin
- ▶ **Konfigürasyon** fonksiyonunu seçin
- > Kumanda, **Yerel LDAP veritabanını konfigüre etme** penceresini açar.
- ▶ **LDAP etki alanı** adını girin
- ▶ Parolayı girin
- ▶ Parolayı tekrar girin
- ▶ **OK** yazılım tuşuna basın
- > Kumanda, **Yerel LDAP veritabanını konfigüre etme** penceresini kapatır.

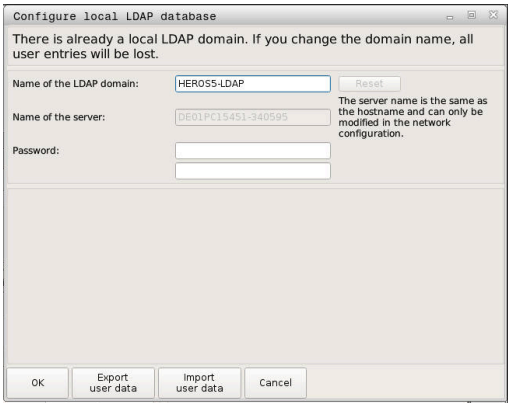

> Kumanda, kullanıcı yönetimini düzenlemeye başlamadan önce yerel LDAP veri tabanı için parola girmeniz ister.
>
> Parolalar basit olmamalı ve sadece yöneticiler tarafından bilinmelidir.
>
> **Diğer bilgiler:** "Başka kullanıcılar oluşturmak", Sayfa 435

> Kumandanın Host adı veya etki alanı adı değişirse yerel LDAP veritabanlarının yeniden yapılandırılması gerekir.

LDAP başka bilgisayarda

Ön koşullar

LDAP başka bilgisayarda fonksiyonunu kullanabilmek için aşağıdaki ön koşulların sağlanması gerekir:

- Kullanıcı yönetimi aktiftir
- **useradmin** kullanıcısı yapılandırılmıştır
- Firma ağında bir LDAP veritabanı kurulmuştur
- Mevcut bir LDAP veritabanından bir sunucu yapılandırma dosyası kumandaya veya ağdaki bir bilgisayara kaydedilmelidir
- Mevcut yapılandırma dosyasına sahip bilgisayar işletimde
- Mevcut yapılandırma dosyasına sahip bilgisayar ağda erişilebilir halde

Sunucu yapılandırma dosyasının hazırlanması

Bir LDAP veritabanının sunucu yapılandırma dosyasını hazırlamak için aşağıdaki şekilde ilerleyin:

- ▶ Kullanıcı yönetiminin çağrılması
- ▶ **LDAP kullanıcı veritabanı** fonksiyonunu seçin
- > Kumanda, gri renkteki alanı LDAP kullanıcı veritabanının düzenlemesi için etkinleştirir.
- ▶ **Yerel LDAP veritabanı** fonksiyonunu seçin
- ▶ **Sunucu konfig. dışa aktar** fonksiyonunu seçin
- > Kumanda, **LDAP konfigürasyon dosyasının dışa aktarılması** penceresini açar.
- ▶ Sunucu yapılandırma dosyası adını ad alanına girin
- ▶ Dosyayı istediğiniz klasöre kaydedin
- > Sunucu yapılandırma dosyası başarıyla dışa aktarıldı.

LDAP veritabanının başka bir bilgisayarda kullanılması

LDAP başka bilgisayarda fonksiyonunu kullanmak için aşağıdaki şekilde ilerleyin:

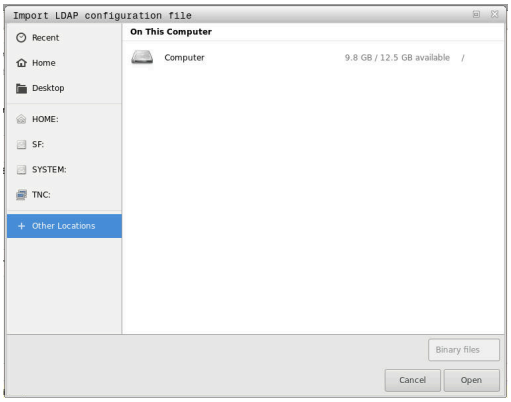

- ▶ Kullanıcı yönetimini açın
- ▶ **LDAP kullanıcı veritabanı** fonksiyonunu seçin
- > Kumanda, gri renkteki alanı LDAP kullanıcı veritabanının düzenlemesi için etkinleştirir.
- ▶ **LDAP başka bilgisayarda** fonksiyonunu seçin
- ▶ **Sunucu konfig. içe aktar** fonksiyonunu seçin
- > Kumanda, **LDAP konfigürasyon dosyasının içe aktarılması** penceresini açar.
- ▶ Mevcut yapılandırma dosyasını seçin
- ▶ **AÇ** öğesini seçin
- ▶ **KULLANMAK** yazılım tuşuna basın
- > Yapılandırma dosyası içe aktarıldı.

Windows etki alanında oturum açılması

Ön koşullar

Windows etki alanında oturum açma fonksiyonunu kullanabilmek için aşağıdaki ön koşulların sağlanması gerekir:

- Kullanıcı yönetimi etkindir
- **useradmin** kullanıcısı yapılandırılmıştır
- Ağda bir Windows active Domain Controller mevcut
- Domain Controller parolasına erişim mümkündür
- Domain Controller kullanıcı arayüzüne erişim, gerekiyorsa bir IT Admin ile
- Domain Controller ağda erişilebilir halde

Windows etki alanında oturum açma fonksiyonunun ayarlanması

Windows etki alanında oturum açma fonksiyonunu ayarlamak için aşağıdaki şekilde ilerleyin:

- Kullanıcı yönetiminin çağrılması
- **Windows etki alanında oturum açma** fonksiyonunu seçin
- **Etki alanı ara** fonksiyonunu seçin

> **Konfigürasyon** fonksiyonu ile bağlantının çeşitli ayarlarını belirleyebilirsiniz:
> - **SID'leri Unix UID'lerde göster** onay kutusuyla Windows SID'in Unix UID'lerde otomatik olarak gösterilip gösterilmeyecekleri seçilir
> - **LDAPs kullan** onay kutusuyla LDAP veya güvenli LDAP'lar arasında seçim yapılır. LDAP'larda güvenli bağlantının bir sertifikayı kontrol edip etmeyeceğini tanımlayın
> - Bu kumandada oturum açmayı kısıtlamak istediğiniz Windows kullanıcılarından özel bir grup tanımlayabilirsiniz
> - HEROS rol adlarının altına kaydedileceği organizasyon birimini uyarlayın
> - Örn. farklı atölyeler için kullanıcıları yönetmek için ön eki değiştirin. Bir HEROS rol adının önüne getirilen her ön ek değiştirilebilir, ör. HEROS-Halle1 ve HEROS-Halle2
> - HEROS rol adının içindeki ayırma işareti uyarlanabilir

- **KULLANMAK** yazılım tuşuna basın
- > Kumanda, **Etki alanına bağlantı kur** penceresini açar.

> **Bilgisayar hesabı için kuruluş birimi:** fonksiyonuyla zaten mevcut olan hangi organizasyon birimine erişim sağlanacağını girebilirsiniz, ör.
> - ou=Steuerungen
> - cn=computers
>
> Bilgileriniz etki alanının şartlarına uymalıdır. Kavramlar değiştirilemez.

- Domain Controller'ın kullanıcı adını girin
- Domain Controller'ın parolasını girin
- > Kumanda, bulunan Windows etki alanını bağlar.
- > Kumanda, gerekli tüm rollerin etki alanı içinde gruplar olarak kaydedilip kaydedilmediğini kontrol eder.

Gerekli tüm roller etki alanı içinde grup olarak kaydedilmemişse kumanda bir uyarı notu verir.

Kumanda bir uyarı notu verdiğinde iki seçenekten birini uygulayın:

- **Rol tanımının tamamlnması** yazılım tuşuna basın
  - **Ekle** fonksiyonunu seçin

  Burada rolleri doğrudan etki alanına yazabilirsiniz.
  - **Dışa aktar** fonksiyonunu seçin

  Burada rolleri harici olarak Format.ldif olan dosyaya kaydedebilirsiniz.

> Gerekli tüm roller etki alanında gruplar olarak oluşturulmuştur.

Grup oluştur

Grupları farklı rollere uygun şekilde oluşturmak için aşağıdaki seçeneklere sahipsiniz:

- Windows etki alanına girişte otomatik olarak, yönetici haklarına sahip bir kullanıcı adı belirtme
- Windows sunucusunda Format.ldif olan içe aktarma dosyasını okuma

Windows yöneticisi, Domain Controller'daki kullanıcıları rollere (Security Groups) manuel olarak eklemelidir.

Aşağıdaki bölümde Windows yöneticisinin grupların sıralamasını nasıl tasarlayabileceğine dair iki örnek bulabilirsiniz.

Örnek 1

Kullanıcı ilgili grubun doğrudan veya dolaylı üyesidir:

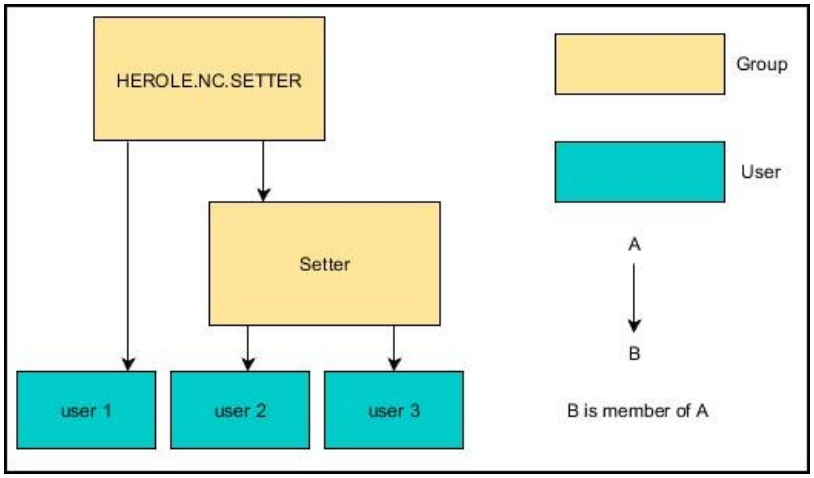

Örnek 2

Farklı alanlardan (atölyeler) kullanıcılar farklı ön ekli gruplara üyedir:

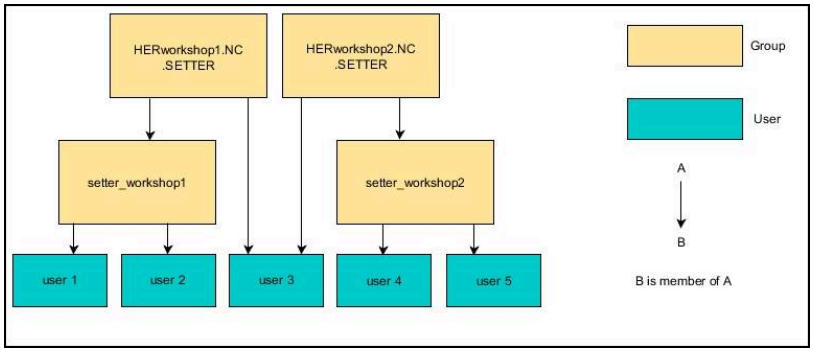

Başka kullanıcılar oluşturmak

Başka kullanıcılar oluşturmadan önce aşağıdaki ön koşullar sağlanmalıdır:

- Kullanıcı yönetimi yapılandırılmış olmalıdır
- LDAP veri tabanı seçilmiş ve yapılandırmış olmalıdır

> **Kullanıcıların yönetilmesi** sekmesi sadece aşağıdaki veritabanlarında bir fonksiyona sahiptir:
> - **Yerel LDAP veritabanı**
> - **LDAP başka bilgisayarda**
>
> **Windows etki alanında oturum açma** bünyesinde Windows etki alanındaki kullanıcıları yapılandırmanız gerekir.
>
> **Diğer bilgiler:** "Windows etki alanında oturum açılması", Sayfa 432

Kullanıcıların yönetilmesi sekmesini açın

Kullanıcıları yönetmek için aşağıdaki gibi hareket edin:

- ▶ Kullanıcı yönetiminin çağrılması
- ▶ **Kullanıcıların yönetilmesi** sekmesini seçin
- ▶ **DÜZENLE AÇK** yazılım tuşuna basın
- > Kumanda, kullanıcı veri tabanının parolasını girmenizi ister.
- > Parola girişinden sonra kumanda, **Kullanıcıların yönetilmesi** menüsünü açar.

Mevcut kullanıcıları düzenleme ve yeni kullanıcılar oluşturma imkanına sahipsiniz.

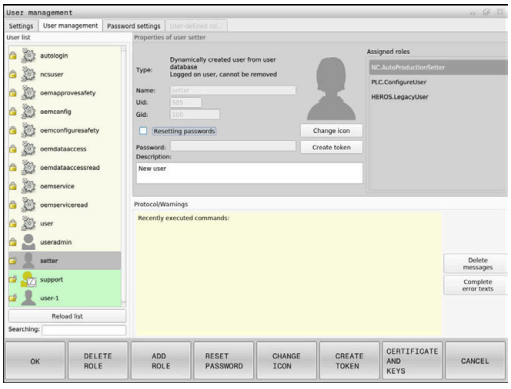

Yeni kullanıcı oluştur

Yeni bir kullanıcıyı aşağıdaki şekilde oluşturursunuz:

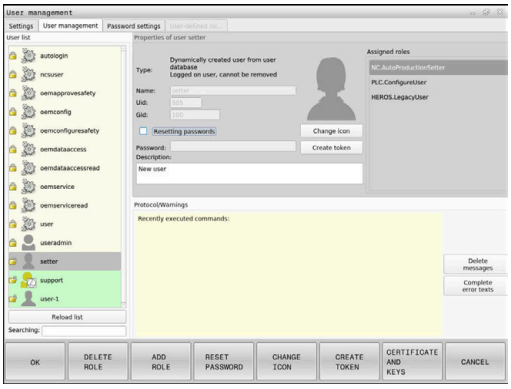

- ▶ **Yeni kullnıcınn oluşturlmsı** yazılım tuşuna basın
- > Kumanda, kullanıcı oluşturmak için bir pencere açar.
- ▶ Kullanıcı adını girin
- ▶ Kullanıcı için parola girin

> Kullanıcı ilk defa oturum açarken parolayı değiştirmelidir.
> **Diğer bilgiler:** "Kullanıcı yönetiminde oturum açma", Sayfa 450

- ▶ İsteğe bağlı olarak kullanıcı için bir açıklama oluşturun
- ▶ **Rolün eklenmesi** yazılım tuşuna basın
- ▶ Seçim penceresinden kullanıcıya uygun rolleri seçin
  Diğer bilgiler: "Rol tanımı", Sayfa 441
- ▶ **Ekle** yazılım tuşuna basın

> Menüde ayrıca iki yazılım tuşu mevcuttur:
> - **Harici girişin eklenmesi**
>
> ör. HEROS.Admin yerine Remote.HEROS.Admin ekler.
>
> Bu rol sadece sisteme uzaktan giriş için etkinleştirilmiştir.
>
> - **Yerel girişin eklenmesi**
>
> ör. HEROS.Admin yerine Local.HEROS.Admin ekler.
>
> Bu rol sadece kumanda ekranında yerel giriş için etkinleştirilmiştir.

- ▶ Yazılım tuşu **KAPAT** öğesine basın
- > Kumanda, kullanıcı oluşturma penceresini kapatır.
- > **OK** yazılım tuşuna basın
- ▶ **KULLANMAK** yazılım tuşuna basın
- > Kumanda değişiklikleri devralır.
- ▶ **SON** yazılım tuşuna basın
- > Kumanda kullanıcı yönetimini kapatır.

> Kumandayı veri tabanı yapılandırmasından sonra yeniden başlatmadıysanız değişiklikleri etkili kılmak için kumanda sizden bir yeniden başlatma talep eder.
> **Diğer bilgiler:** "Kullanıcı yönetimini yapılandırma", Sayfa 426

Profil resimlerinin eklenmesi

İsteğe bağlı olarak kullanıcılarınıza resim atama imkanına sahipsiniz. Bunun için HEIDENHAIN'ın **Standart kullanıcı görüntüleri:** kullanıma sunulmuştur. Ayrıca kumandaya JPEG veya PNG formatındaki resimlerinizi de yükleyebilirsiniz. Ardından bu resim dosyalarını profil resimleri olarak kullanabilirsiniz.

Profil resimlerini aşağıdaki şekilde ekleyebilirsiniz:

- ▶ HEROS.Admin rolüne sahip kullanıcı ile oturum açın, ör. **useradmin**

Diğer bilgiler: "Kullanıcı yönetiminde oturum açma", Sayfa 450

- ▶ Kullanıcı yönetimini açın
- ▶ **Kullanıcıların yönetilmesi** sekmesini seçin
- ▶ **Kullanıcınn düzenlnmesi** yazılım tuşuna basın
- ▶ **Görüntünün değştrlmsi** yazılım tuşuna basın
- ▶ Menüden istediğiniz resmi seçin
- ▶ **Gör. seçme** yazılım tuşuna basın
- ▶ **OK** yazılım tuşuna basın
- ▶ **KULLANMAK** yazılım tuşuna basın
- > Kumanda değişiklikleri devralır.

> Profil resimlerini kullanıcı oluşturma sırasında doğrudan da ekleyebilirsiniz.

Kullanıcı yönetiminin parola ayarları

Şifre ayarları sekmesi

HEROS.Admin rolüne sahip kullanıcılar, **Şifre ayarları** sekmesinde kullanıcı parolalarına dair tam gereklilikleri belirleyebilirler.

Diğer bilgiler: "Haklar", Sayfa 444

> Parola oluştururken belirtilen gerekliliklere uymazsanız kumanda, bir hata mesajı verir.

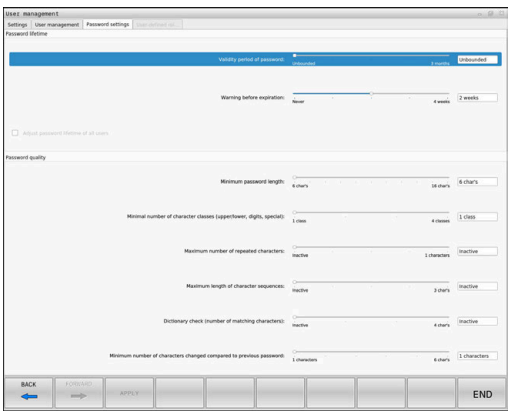

Şifre ayarları sekmesini açmak için aşağıdaki gibi ilerleyin:

- ▶ Kullanıcı oturumunu HEROS.Admin rolü ile açın
- ▶ Kullanıcı yönetiminin çağrılması
- ▶ **Şifre ayarları** sekmesini seçin
- ▶ **DÜZENLE AÇK** yazılım tuşuna basın
- > Kumanda **LDAP veritabanı şifresinin girilmesi** penceresini açar.
- ▶ Parolayı girin
- > Kumanda, **Şifre ayarları** sekmesinin düzenlenmesine izin verir.

Parola ayarlarının tanımlanması

Kumanda, çeşitli parametreler aracılığıyla kullanıcı parolaları için gereklilikleri yapılandırma olanağı sunar.

Parametreleri değiştirmek için aşağıdakileri uygulayın:

- ▶ **Şifre ayarları**sekmesini açın
- ▶ İstenen parametreyi seçin
- > Kumanda, seçilen parametreyi mavi işaretler.
- ▶ İstenen parametreyi ölçekte tanımlamayın
- > Kumanda, seçilen parametreyi gösterge ekranında görüntüler.

- ▶ **KULLANMAK** yazılım tuşuna basın
- > Kumanda, değişikliği devralır.

Aşağıdaki parametreler kullanıma sunulur:

Şifrenin kullanım süresi

- **Şifrenin geçerlilik süresi:**
  Parolanın kullanım süresini belirtir.
- **Süre bitişinden önce uyarı:**
  Belirlenen süre sonrasında parola süresinin sona erdiğine dair uyarı verir.

Şifre kalitesi

- **Minimum şifre uzunluğu:**
  Parolanın minimum uzunluğunu belirtir.
- **Minimum karakter sınıfı sayısı (büyük/küçük, rakamlar, özel karakter):**
  Paroladaki çeşitli karakter sınıflarının minimum sayısını belirtir.
- **Maksimum karakter tekrarlama sayısı:**
  Paroladaki aynı ve art arda kullanılan karakterlerin maksimum sayısını belirtir.
- **Maksimum sıralı karakter uzunluğu:**
  Parolada kullanılan karakter dizisinin maksimum uzunluğunu belirtir, ör. 123.
- **Sözlük kontrolü (karakter sayısı örtüşmesi):**
  Parolayı kullanılan kelimeler bakımından kontrol eder ve izin verilen, birbiriyle bağlantılı karakterlerin sayısını bildirir.
- **Önceki şifreye göre minimum değiştirilen karakter sayısı:**
  Yeni parolanın eskisine göre kaç karakterlik bir fark göstermesi gerektiğini bildirir.

Erişim hakları

Kullanıcı yönetimi Unix yetki yönetimini baz alır. Kumandaya erişimler yetkiler üzerinden yönetilir.

Kullanıcı yönetiminde aşağıdaki kavramlar arasında ayrım yapılır:

- Kullanıcı
- Roller
- Haklar

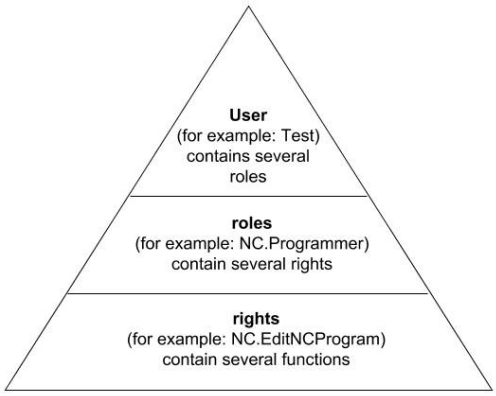

Kullanıcı

Bir kullanıcı kumandada önceden tanımlanmış olabilir veya kullanıcı üzerinden tanımlanabilir.

Kullanıcı yönetiminde aşağıdaki kullanıcı türleri bulunur:

- HEIDENHAIN tarafından önceden tanımlanmış fonksiyon kullanıcısı

  Diğer bilgiler: "HEIDENHAIN fonksiyon kullanıcıları", Sayfa 440
- Makine üreticisinin fonksiyon kullanıcısı
- şahsen tanımlanmış kullanıcı

Kullanıcı kendisine atanan tüm rollere sahip olur.

> Makine üreticiniz ör. makine bakımı için gerekli olan fonksiyon kullanıcılarını tanımlar.
>
> Göreve göre önceden tanımlanmış bir fonksiyon kullanıcısını kullanabilirsiniz ya da yeni bir kullanıcı oluşturmanız gerekir.
>
> HEIDENHAIN fonksiyon kullanıcıları için erişim yetkileri kumandanın teslimatında belirlenmiştir.

Roller

Roller, kumandanın belirli bir fonksiyon kapsamını içeren hakların derlemesinden oluşur.

- **İşletim sistemi rolleri:**
- **NC kullanıcısı rolleri:**
- **Makine üreticisi (PLC) rolleri:**

Tüm roller kumandada önceden tanımlanmıştır.

Bir kullanıcıya birden çok rol atayabilirsiniz.

Haklar

Yetkiler, kumandanın belirli bir alanını kapsayan, örn. alet tablosu düzenleme gibi fonksiyonların derlemesinden oluşur.

- HEROS hakları
- NC hakları
- PLC yetkileri (makine üreticisi)

Bir kullanıcı birden çok rol elde ederse bunların içinde yer alan tüm hakların toplamını elde eder.

> Her kullanıcının tüm gerekli erişim haklarını elde etmesine dikkat edin. Erişim hakları, kullanıcının kumanda üzerinde uyguladığı faaliyetlerden oluşur.

HEIDENHAIN fonksiyon kullanıcıları

HEIDENHAIN fonksiyon kullanıcıları, kullanıcı yönetimi etkinleştirildiğinde otomatik olarak oluşturulan önceden tanımlanmış kullanıcılardır. Fonksiyon kullanıcılarını değiştiremezsiniz.

HEIDENHAIN, kumandanın teslimatında dört farklı fonksiyon kullanıcısı sunar.

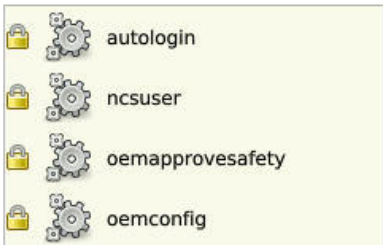

- **oem**

  oem fonksiyon kullanıcısı makine üreticisi içindir. **oem** ile kumandanın **PLC:** sürücüsüne erişilebilir.
- **Makine üreticisinin fonksiyon kullanıcısı**

  > Makine el kitabını dikkate alın!
  >
  > Makine üreticisi HEIDENHAIN tarafından önceden belirlenen kullanıcılardan sapabilir.
  >
  > Makine üreticisinin fonksiyon kullanıcıları **Legacy-Mode** bünyesinde etkin olabilir ve anahtar sayılarının yerine geçebilir.
  >
  > Anahtar sayıları veya anahtar sayılarının yerine geçen parolalar girerek **oem** fonksiyon kullanıcılarının haklarını geçici olarak etkinleştirme imkanına sahipsiniz.
  >
  > **Diğer bilgiler:** "Current User", Sayfa 457

- **sys**

  sys fonksiyon kullanıcısı ile kumandanın **SYS:** sürücüsüne erişilebilir. Bu fonksiyon kullanıcısı, JH müşteri hizmetleri için ayrılmıştır.
- **user**

  Legacy-Mode altında kumanda başlatılırken fonksiyon kullanıcısı **user** sistemde otomatik olarak oturum açar. Aktif kullanıcı yönetimi ile **user** bir işleve sahip değildir. Oturum açmış **user** kullanıcısı **Legacy-Mode** bünyesinde değiştirilemez.
- **useradmin**

  useradmin fonksiyon kullanıcısı, kullanıcı yönetimi etkinleştirildiğinde otomatik olarak oluşturulur. **useradmin** ile kullanıcı yönetimi yapılandırılabilir ve düzenlenebilir.

Rol tanımı

HEIDENHAIN münferit görev alanları için birden çok yetkiyi roller olarak derler. Kullanıcılara yetkiler atayabileceğiniz çeşitli önceden tanımlanmış roller mevcuttur. Aşağıdaki tablolar farklı rollerin münferit haklarını içerir.

Her kullanıcı asgari olarak işletim sistemi alanından ve programlama alanından bir rol elde etmelidir.

Bir rol alternatif olarak yerel oturum açma veya uzaktan oturum açma için etkinleştirilebilir. Yerel bir oturum, doğrudan kumanda ekranındaki bir oturumdur. Uzaktan oturum (DNC) SSH üzerinden bir bağlantıdır.

Böylece bir kullanıcının hakları, kullanıcının kumandaya hangi erişim üzerinden eriştiğine bağlı hale getirilebilir.

Yerel oturum için bir rol etkinleştirilmişse rol adında Local. ekini alır, ör. HEROS.Admin yerine Local.HEROS.Admin.

Bir rol yalnızca uzaktan oturum için etkinleştirilmişse rol adında Remote. ekini alır, ör. HEROS.Admin yerine Remote.HEROS.Admin.

Rollere dağılımın avantajları:

- Kolaylaştırılmış yönetim
- Kumandanın farklı yazılım sürümleri ile farklı makine üreticileri arasındaki farklı yetkiler birbiriyle uyumludur.

Farklı uygulamalar farklı arayüzlere erişim gerektirir. Yönetici ihtiyaca göre farklı fonksiyon ve ek programlar için hakların yanında gerekli arayüzler için hakları da belirlemek zorundadır. Bu haklar **İşletim sistemi rolleri:** içinde yer alır.

Aşağıdaki içerikler kumandanın müteakip yazılım sürümleri için değişebilir:

- HEROS yetki adları
- Unix grupları
- GID

İşletim sistemi rolleri:

Rol	Haklar		
	HEROS hak adı	**UNIX grubu**	**GID**
HEROS.RestrictedUser	Minimum işletim sistemi yetkileri olan bir kullanıcı için rol.		
	■ HEROS.MountShares	■ mnt	■ 332
	■ HEROS.Printer	■ lp	■ 9
HEROS.NormalUser	Kısıtlı işletim sistemi yetkileri olan bir kullanıcı için rol.		
	Bu rol RestrictedUser rolünün yetkilerini ve ek olarak aşağıdaki yetkileri içerir:		
	■ HEROS.SetShares	■ mntcfg	■ 331
	■ HEROS.ControlFunctions	■ ctrlfct	■ 337
HEROS.LegacyUser	**Legacy-User** olarak kumandanın işletim sistemindeki davranış, kullanıcı yönetimi olmayan eski yazılım sürümlerine benzer. Kullanıcı yönetimi halen aktiftir.		
	Bu rol NormalUser rolünün yetkilerini ve ek olarak aşağıdaki yetkileri içerir:		
	■ HEROS.BackupUsers	■ userbck	■ 334
	■ HEROS.PrinterAdmin	■ lpadmin	■ 16
	■ HEROS.ReadLogs	■ logread	■ 342
	■ HEROS.SWUpdate	■ swupdate	■ 338
	■ HEROS.SetNetwork	■ netadmin	■ 333
	■ HEROS.SetTimezone	■ tz	■ 330
	■ HEROS.VMSharedFolders	■ vboxsf	■ 1000
HEROS.LegacyUser-NoCtrlfct	Bu rol, uzaktan oturumda, örn. SSH üzerinden, kullanıcı yönetimi etkin değilken geçerli olan yetkileri tanımlar. Kumanda bu rolü otomatik olarak verir.		
	Bu rol LegacyUser rolünün yetkilerini ve ayrıca aşağıdaki yetkileri içerir:		
	■ HEROS.ControlFunctions	■ ctrlfct	■ 337
HEROS.Admin	Bu rol, diğerlerinin yanı sıra ağ ve kullanıcı yönetimi yapılandırmaya izin verir.		
	Bu rol **LegacyUser** rolünün yetkilerini ve ek olarak aşağıdaki yetkileri içerir:		
	■ HEROS.UserAdmin	■ useradmin	■ 336

NC kullanıcısı rolleri:

Rol	Haklar		
	HEROS hak adı	**UNIX grubu**	**GID**
NC.Operator	Bu rol NC programlarını uygulamaya izin verir.		
	■ NC.OPModeProgramRun	■ NCOpPgmRun	■ 302
NC.Programmer	Bu rol NC programlama için yetkiler içerir.		
	Bu rol Operator rolünün yetkilerini ve ek olarak aşağıdaki yetkileri içerir:		
	■ NC.EditNCProgram	■ NCEdNCProg	■ 305
	■ NC.EditPalletTable	■ NCEdPal	■ 309
	■ NC.EditPresetTable	■ NCEdPreset	■ 308
	■ NC.EditToolTable	■ NCEdTool	■ 306
	■ NC.OPModeMDi	■ NCOpMDI	■ 301
	■ NC.OPModeManual	■ NCOpManual	■ 300
NC.Setter	Bu tol yer tablosunun düzenlenmesine izin verir.		
	Bu rol Programmer rolünün yetkilerini ve ek olarak aşağıdaki yetkileri içerir:		
	■ NC.ApproveFsAxis	■ NCApproveFsAxis	■ 319
	■ NC.EditPocketTable	■ NCEdPocket	■ 307
	■ NC.SetupDrive	■ NCSetupDrv	■ 315
	■ NC.SetupProgramRun	■ NCSetupPgRun	■ 303
NC.AutoProductionSetter	Bu rol, zaman kontrollü NC program başlatmayı kurmak dahil olmak üzere tüm NC fonksiyonlarına izin verir.		
	Bu rol Setter rolünün yetkilerini ve ek olarak aşağıdaki yetkileri içerir:		
	■ NC.ScheduleProgramRun	■ NCSchedulePgRun	■ 304
NC.LegacyUser	**Legacy-User** olarak kumandanın NC programlamadaki davranış, kullanıcı yönetimi olmayan eski yazılım versiyonlarına benzer. Kullanıcı yönetimi halen aktiftir. **Legacy-User**, AutoProductionSetter ile aynı yetkilere sahiptir.		
NC.AdvancedEdit	Bu rol NC ve tablo editörünün özel fonksiyonlarının kullanımına izin verir. ■ Q parametre programlamanın özel fonksiyonları ve tablo başlığının değiştirilmesi **555343** anahtar sayısının yedeği		
	■ NC.EditNCProgramAdv	■ NCEditNCPgmAdv	■ 327
	■ NC.EditTableAdv	■ NCEditTableAdv	■ 328
NC.RemoteOperator	Bu rol, harici bir uygulama üzerinden NC programının başlatılmasına izin verir.		
	■ NC.RemoteProgramRun	■ NCRemotePgmRun	■ 329

Makine üreticisi (PLC) rolleri:

Rol	Haklar		
	HEROS hak adı	**UNIX grubu**	**GID**
PLC.ConfigureUser	Bu rol **123** anahtar sayısının haklarını içerir.		
	■ NC.ConfigUserAdv ■ NC.SetupDrive	■ NCConfigUserAdv ■ NCSetupDrv	■ 316 ■ 315
PLC.ServiceRead	Bu rol bakım çalışmaları için okuma erişimine izin verir. Bu rol ile çeşitli teşhis bilgileri görüntülenebilir		
	■ NC.Data.AccessServiceRead	■ NCDAServiceRead	■ 324

Makine el kitabını dikkate alın!
Makine üreticisi PLC rollerini uyarlayabilir.

Makine üreticisi tarafından **Makine üreticisi (PLC) rolleri:** uyarlamasında aşağıdaki içerikler değişebilir:
- Rollerin adları
- Rollerin sayısı
- Rollerin işleyiş şekli

Haklar

Aşağıdaki tabloda tüm haklar münferit olarak listelenmiştir.

Haklar:

HEROS hak adı	Tanımlama
HEROS.Printer	Veri çıktısının ağ yazıcısından alınması
HEROS.PrinterAdmin	Ağ yazıcılarının kurulması
HEROS.ReadLogs	Güncel olarak işlevsiz
NC.OPModeManual	**Manuel işletim** ve **El. çarkı** işletim türlerinde makinenin kullanımı.
NC.OPModeMDi	**El girişi ile pozisyonlama** işletim türünde çalışma.
NC.OpModeProgramRun	**Program akışı tümce takibi** veya **Program akışı tekli tümce** işletim türlerinde NC programlarını uygulama.
NC.SetupProgramRun	**Manuel işletim** ve **El. çarkı** işletim türlerinde tarama. **AFC** ve **ACC** fonksiyonlarını kullanma.
NC.ScheduleProgramRun	Zaman ayarlı NC program başlangıcının programlanması
NC.EditNCProgram	NC programlarının düzenlenmesi
NC.EditToolTable	Alet tablosunun düzenlenmesi
NC.EditPocketTable	Yer tablosunun düzenlenmesi
NC.EditPresetTable	Referans noktası tablosunun düzenlenmesi
NC.EditPalletTable	Palet tablosunun düzenlenmesi
NC.SetupDrive	Kullanıcı tarafından tahriklerde dengeleme
NC.ApproveFsAxis	Güvenli eksenler için kontrol pozisyonunun onaylanması
NC.EditNCProgramAdv	Ek NC fonksiyonları
NC.EditTableAdv	Ek tablo programlama fonksiyonları, ör. tablo başlığını değiştirme

HEROS hak adı	Tanımlama
HEROS.SetTimezone	NTP ve **HEROS menüsü** üzerinden tarih ve saat, zaman dilimi ve zaman senkronizasyonu ayarının yapılması.
HEROS.SetShares	Kumandaya bağlı genel ağ sürücülerinin yapılandırması
HEROS.MountShares	Ağ sürücülerinin kumanda ile bağlanması ve kumandadan çözülmesi
HEROS.SetNetwork	Ağın yapılandırılması ve veri güvenliği için ilgili ayarlar
HEROS.BackupUsers	Kumandada ayarlı tüm kullanıcılar için kumandada veri yedekleme
HEROS.BackupMachine	Tüm makine yapılandırması için veri yedekleme ve yeniden oluşturma
HEROS.UserAdmin	Kumandada kullanıcı yönetimi yapılandırması Buna yerel kullanıcıların oluşturulması, silinmesi ve yapılandırılması dahildir
HEROS.ControlFunctions	İşletim sisteminin kontrol fonksiyonu ■ Yardım fonksiyonları, ör. NC yazılımını başlatma ve durdurma ■ Uzaktan bakım ■ Diğer teşhis fonksiyonları, ör. Log verileri
HEROS.SWUpdate	Kumanda için yazılım güncellemelerin kurulumu
HEROS.VMSharedFolders	Bir sanal makinenin ortak klasörüne erişim Sadece bir sanal makine içindeki bir programlama yerinin kullanılması halinde geçerlidir
NC.RemoteProgramRun	Harici bir uygulama üzerinden NC programının başlatılması, ör. DNC arayüzü üzerinden
NC.ConfigUserAdv	**123** anahtar sayısı üzerinden etkinleştirilmiş içerikler üzerine yapılandırma erişimi
NC.Data.AccessServiceRead	Bakım işlerinde **PLC:** sürücüsüne okuma erişimi

Oto otrm aç fonksiyonunu etkinleştirin

Kumanda **Oto otrm aç** fonksiyonuyla başlatma sırasında tarafınızdan tanımlanmış bir kullanıcının parola girmeden otomatik olarak oturum açmasını etkinleştirir.

Bu sayede, **Legacy-Mode** fonksiyonunun aksine, kullanıcının yetkilerini parola giriş olmadan sınırlandırabilirsiniz.

Kumanda ileri düzey yetkiler için yetkilendirmenin onaylanmasını istemeye devam eder.

Oto otrm aç fonksiyonunu etkinleştirmek için aşağıdaki koşulların sağlanması gerekir:

- Kullanıcı yönetimi yapılandırılmış olmalıdır
- **Oto otrm aç** için kullanıcı oluşturulmuş olmalıdır

Oto otrm aç fonksiyonunu etkinleştirmek için aşağıdaki şekilde hareket edin:

- ▶ Kullanıcı yönetiminin çağrılması
- ▶ **Ayarlar** sekmesini seçin
- ▶ **Genel ayarlar** yazılım tuşuna basın
- ▶ **Otomatik oturum açmayı etkinleştir** onay kutusunu işaretleyin
- > Kumanda kullanıcı seçimi için bir pencere açar.
- ▶ Kullanıcı seçin
- ▶ Kullanıcının parolasını girin
- ▶ **OK** yazılım tuşuna basın

Harici uygulamaların kullanıcı kimlik doğrulaması

Giriş

Kullanıcı yönetimi etkin durumdayken doğru hakların atanabilmesi için harici uygulamalar da bir kullanıcının kimliğini doğrulamalıdır.

LSV2 bağlantılarında bağlantı bir SSH tüneli üzerinden yönlendirilir. Bu mekanizma aracılığıyla uzak kullanıcı, kumanda üzerinde kurulu bir kullanıcıya atanır ve onun haklarını elde eder.

> SSH tünelinde kullanılan şifreleme aracılığıyla iletişim ek olarak saldırganlara karşı korunur.

> OPC UA bağlantılarında kimlik doğrulama, oluşturulan bir kullanıcı sertifikası ile gerçekleştirilir.
>
> **Diğer bilgiler:** "**OPC UA NC sunucusu** (seçenek no. 56 - 61)", Sayfa 460

Bir SSH tüneli üzerinden aktarımını prensibi

Ön koşullar:

- TCP/IP ağı
- SSH-Client olarak harici bilgisayar
- SSH sunucu olarak kumanda
- Anahtar çifti kapsamı:
  - hususi anahtar
  - umumi anahtar

Bir SSH bağlantısı her zaman bir SSH-Client ile bir SSH sunucu arasında gerçekleşir.

Bağlantıyı korumak için bir anahtar çifti kullanılır. Bu anahtar çifti Client üzerinde üretilir. Anahtar çifti bir hususi anahtar ve bir umumi anahtardan oluşur. Hususi anahtar Client bünyesinde kalır. Umumi anahtar ayarlamada sunucuya taşınır ve orada belli bir kullanıcıya atanır.

Client, öngörülen kullanıcı adı altında sunucuya bağlanmayı dener. Sunucu umumi anahtarla, bağlantıyı talep edenin ilgili hususi anahtara sahip olup olmadığını test edebilir. Evet ise SSH bağlantısı kabul edilir ve oturum açmanın gerçekleştirileceği kullanıcıya atanır. İletişim daha sonra bu SSH bağlantısı aracılığıyla "şifrelenebilir".

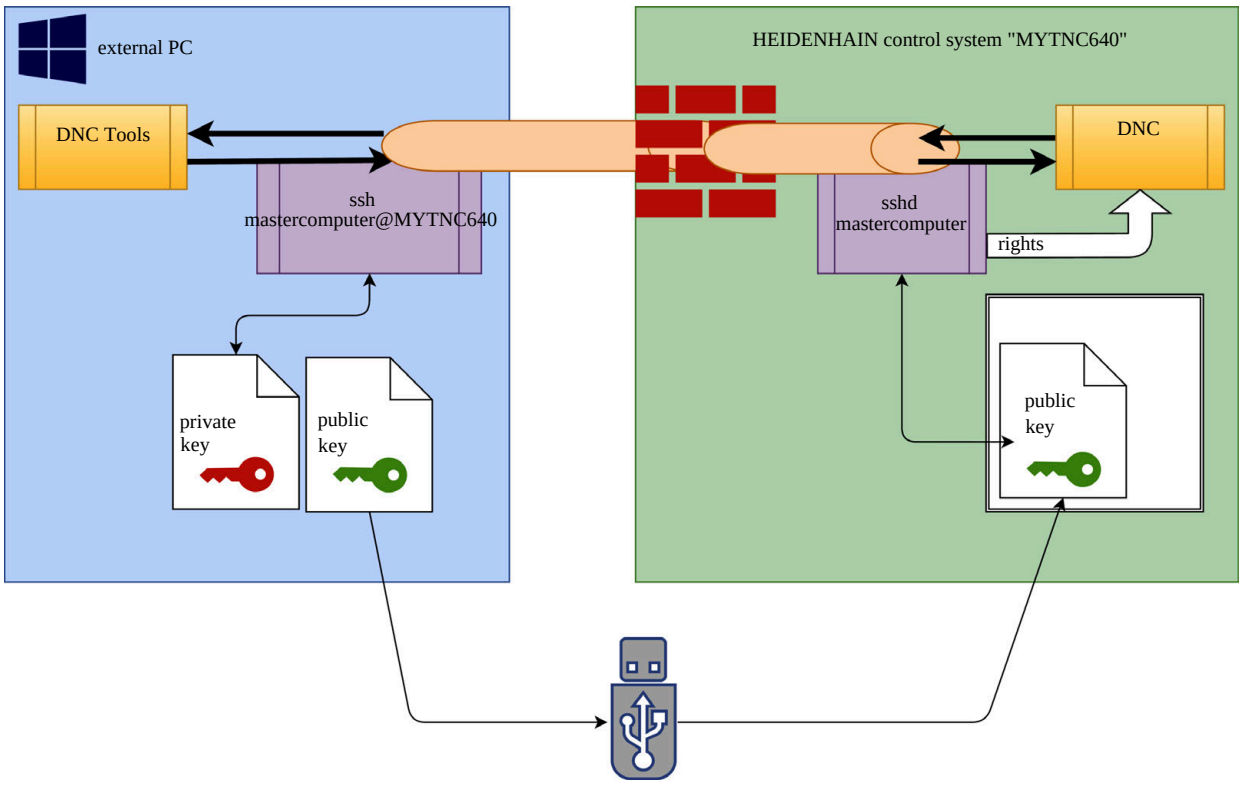

Harici uygulamalarda kullanım

> Kullanıcı yönetimi etkin olduğunda SSH üzerinden yalnızca güvenli ağ bağlantıları oluşturabilirsiniz. Kumanda LSV2 bağlantılarını seri arayüzler (COM1 ve COM2) ve kullanıcı tanımlaması olmayan ağ bağlantıları üzerinden otomatik olarak kilitler.
>
> **Diğer bilgiler:** "TNC 620 üzerindeki seri arayüzler", Sayfa 404

HEIDENHAIN tarafından sunulan ör. TNCremo **v3.3** sürümü ve üzeri gibi bilgisayar araçları, bir SSH tüneli üzerinden güvenli bağlantılar oluşturmak, kurmak ve yönetmek için tüm fonksiyonları sunar.

Bağlantı oluşturmada gerekli anahtar çifti üretilir ve umumi anahtar kumandaya aktarılır.

> TNCremo üzerinden bağlantı yapılandırmaları, bir kez oluşturulduktan sonra birlikte tüm bilgisayar araçları tarafından bağlantı kurma için kullanılabilir.

Aynısı, iletişim için RemoTools SDK bünyesinden HEIDENHAIN DNC bileşenlerini kullanan uygulamalar için de geçerlidir. Burada mevcut müşteri uygulamalarının uyarlanması gerekmez.

> Bağlantı yapılandırmasını ilgili **CreateConnections** aracı ile genişletmek için **HEIDENHAIN DNC v1.7.1** üzerine bir güncelleme gereklidir. Burada kullanıcı kaynak kodunun uyarlanması gerekmez.

Güvenli bağlantı kurma ve kaldırma

Oturum açan kullanıcı için güvenli bir bağlantı kurmak için aşağıdaki şekilde hareket edin:

- **DIADUR** tuşu ile **HEROS menüsü** öğesini açın
- **Ayarlar** menü öğesini seçin
- **Current User** menü öğesini seçin
- **Sertifikalr ve anahtarlar** yazılım tuşunu seçin
- **Şifre ile kimlik doğrulamaya izin ver** fonksiyonunu seçin
- **Kaydet ve sun. tekrr başlat** yazılım tuşuna basın
- Güvenli bağlantı (TCP secure) kurmak için **TNCremo** uygulamasını kullanın.

> Ayrıntılı bilgileri TNCremo entegre yardım sisteminde bulabilirsiniz.

> TNCremo, genel anahtarı kumandaya kaydetmiştir.

> Optimum güvenliğin sağlanabilmesi için **Şifre ile kimlik doğrulamaya izin ver** fonksiyonunu kaydetme işlemi sonrasında devre dışı bırakın.

- **Şifre ile kimlik doğrulamaya izin ver** fonksiyonunun seçimini kaldırın
- **Kaydet ve sun. tekrr başlat** yazılım tuşuna basın

> Kumanda değişiklikleri kabul etmiştir.

> Bilgisayar araçları üzerinden parolayla kimlik doğrulama ile kurulumun yanında umumi anahtarı bir USB bellek veya ağ sürücüsü üzerinden kumandaya aktarma imkanı vardır.

Kumanda üzerindeki bir anahtarı silmek ve böylece bir kullanıcının güvenli bağlantısını tekrar kaldırmak için aşağıdaki şekilde hareket edin:

- **DIADUR** tuşu ile **HEROS menüsü** öğesini açın
- **Ayarlar** menü öğesini seçin
- **Current User** menü öğesini seçin
- **Sertifikalr ve anahtarlar** yazılım tuşunu seçin
- Silinecek olan anahtarı seçin
- **SSH anahtarının silinmesi** yazılım tuşuna basın

> Kumanda seçili anahtarı siler.

Güvenli olmayan bağlantıların Firewall'da engellenmesi

Güvenli bağlantıların kullanımının kumandanın BT güvenliğinde gerçek bir avantaj sunması için DNC protokolleri LSV2 ve RPC, güvenlik duvarında engellenmelidir.

Bunu mümkün kılmak için aşağıdaki tarafların güvenli bağlantılara geçmesi gerekir:

- Ör. donatma robotu gibi tüm harici uygulamaları ile makine üreticisi

> Ek uygulama **Makine ağı X116** üzerinden bağlanmışsa şifrelenmiş bağlantı üzerine geçişe gerek kalmaz.

- Kendi harici uygulamalarına sahip kullanıcı

Güvenli bağlantılar tüm taraflara verildiğinde DNC protokolleri LSV2 ve RPC, **Güvenlik duvarı** içerisinde engellenebilir.

Güvenlik duvarındaki protokolleri engellemek için aşağıdaki şekilde hareket edin:

- ▶ **DIADUR** tuşu ile **HEROS menüsü** öğesini açın
- ▶ **Ayarlar** menü noktasını seçin
- ▶ **Güvenlik duvarı** menü noktasını seçin
- ▶ **DNC** ve **LSV2** öğelerinde **Hepsine yasakla** yöntemini seçin
- ▶ **Kullanım** fonksiyonunu seçin
- > Kumanda değişiklikleri kaydeder.
- ▶ Pencereyi **OK** ile kapatın

Kullanıcı yönetiminde oturum açma

Kumanda, oturum açma diyaloğunu aşağıdaki durumlarda gösterir:

- **Kullanıcı oturumunu kapat** fonksiyonu uygulandıktan sonra
- **Kullanıcı değiştir** fonksiyonu uygulandıktan sonra
- Ekran kilitlendikten sonra şunun üzerinden: **Ekran koruyucusu**
- Kullanıcı yönetimi etkinken, **Oto otrm aç** etkin değilse kumanda başlatıldıktan hemen sonra

Oturum açma diyaloğunda aşağıdaki seçim olanaklarına sahipsiniz:

- En az bir kez oturum açmış olan kullanıcılar
- **Diğer** kullanıcı

Kullanıcının ilk kez oturum açması

Bir kullanıcı ile ilk kez oturum açmak istiyorsanız bunu **Diğer** giriş alanı üzerinden yapmalısınız.

Diğer ile bir kullanıcının ilk defa oturumunu açmak istiyorsanız şu şekilde ilerleyin:

- ▶ Oturum açma diyaloğunda **Diğer** öğesini seçin
- > Kumanda seçiminizi büyütür.
- ▶ Kullanıcı adını girin
- ▶ Kullanıcının parolasını girin
- > Kumanda, **Parolanın süresi doldu** mesajını içeren bir alan açar. **Şimdi parolanızı değiştirin.**
- ▶ Güncel parolayı girin
- ▶ Yeni bir parola girin
- ▶ Yeni parolayı tekrar girin
- > Kumanda yeni kullanıcının oturumunu açar.
- > Kullanıcı oturum açma diyaloğunda görüntülenir.

Bilinen kullanıcının parola ile oturum açması

Oturum açma diyaloğunda gösterilen bir kullanıcının oturumunu açmak için aşağıdaki şekilde hareket edin:

- ▶ Oturum açma diyaloğunda kullanıcıyı seçin
- > Kumanda seçiminizi büyütür.
- ▶ Kullanıcı parolasını girin
- > Kumanda, seçilen kullanıcının oturumunu açar.

> Kumanda, oturum açma diyaloğunda Caps Lock tuşunun etkin olduğunu gösterir.

Kullanıcının Token ile oturum açması

Bir kullanıcının bir Token ile oturum açması için aşağıdaki gibi hareket edin:

- ▶ Token'i okuyucuya tutun
- ▶ Gerekirse PIN girin
- > Kumanda, seçilen kullanıcının oturumunu açar.
- ▶ Token'i okuyucudan uzaklaştırın

Parola gereksinimleri

Güvenlik nedenlerinden dolayı parola aşağıdaki özelliklere sahip olmalıdır:
- En az sekiz karakter
- Harfler, rakamlar ve özel karakterler
- Bağlantılı kelimeler ve karakter dizilerinden kaçının, ör. Anna veya 123

Bir yöneticinin parola ile ilgili gereklilikleri tanımlayabileceğine dikkat edin. Bir parola ile ilgili gerekliliklere aşağıdakiler dahildir:
- Minimum uzunluk
- Farklı karakter sınıflarının minimum sayısı
  - Büyük harfler
  - Küçük harfler
  - Rakamlar
  - Özel işaretler
- Maksimum karakter dizisi uzunluğu, ör. 54321 = 5 karakter dizisi
- Sözlük kontrolünde karakter eşleşme sayısı
- Öncekilere göre değiştirilen karakterlerin minimum sayısı

Yeni parola gereklilikleri karşılamazsa bir hata mesajı verilir. Başka bir parola girmeniz gerekir.

Yöneticiler, parolaların zamanlarının ne zaman dolacağını belirleyebilirler. Parolanızı geçerli sürede değiştirmezseniz ilgili kullanıcının oturum açması artık mümkün olmaz. Bu durumda yeniden oturum açabilmeniz için bir yöneticinin kullanıcı parolasını sıfırlaması gerekir.

▶ Parolayı düzenli aralıklarla değiştirin

Diğer bilgiler: "Güncel kullanıcının parolasının değiştirilmesi", Sayfa 457

▶ Parola değişimine dair uyarıyı dikkate alın

Kullanıcı değiştirme veya kullanıcının oturumunu kapatma

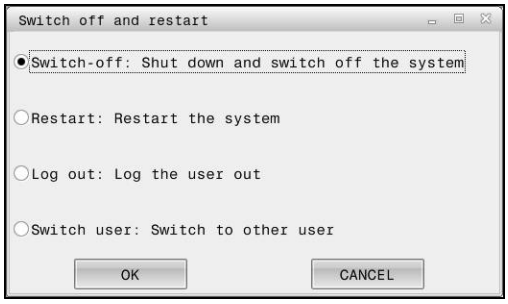

HEROS menü noktası **Kapama** veya menü çubuğunun sağ altında bulunan aynı adlı simge üzerinden **Kapat/Yeniden başlat** seçim penceresi açılır.

Kumanda aşağıdaki seçenekleri sunar:

- **Kapama**:
  - Tüm ek programlar ve fonksiyonlar durdurulur ve sonlandırılır
  - Sistem kapatılır
  - Kumanda kapatılır
- **Yeniden başlat**:
  - Tüm ek programlar ve fonksiyonlar durdurulur ve sonlandırılır
  - Sistem yeniden başlatılır
- **Oturumu Kapat**:
  - Tüm ek programlar sonlandırılır
  - Kullanıcının oturumu kapatılır
  - Oturum açma maskesi açılır

> Devam etmek için yeni bir kullanıcı parola girişi ile oturum açılmalıdır.
>
> NC işlemi daha önce oturum açan kullanıcı altında devam eder.

- **Kullanıcı değişimi**:
  - Oturum açma maskesi açılır
  - Kullanıcının oturumu kapatılmaz

> Oturum açma maskesi **İptal et** fonksiyonu ile parola girişi olmadan tekrar kapatılabilir.
>
> Tüm ek programlar ve oturum açan kullanıcının NC programları çalışmaya devam eder.

Kilitli ekran koruyucusu

Kumandayı **ekran koruyucusu** üzerinden kilitleyebilirsiniz. Daha önce başlatılan NC programları bu zaman zarfında çalışmaya devam eder.

> **Ekran koruyucusunun** kilidini tekrar açmak için bir parola girişi gereklidir.
>
> **Diğer bilgiler:** "Kullanıcı yönetiminde oturum açma", Sayfa 450

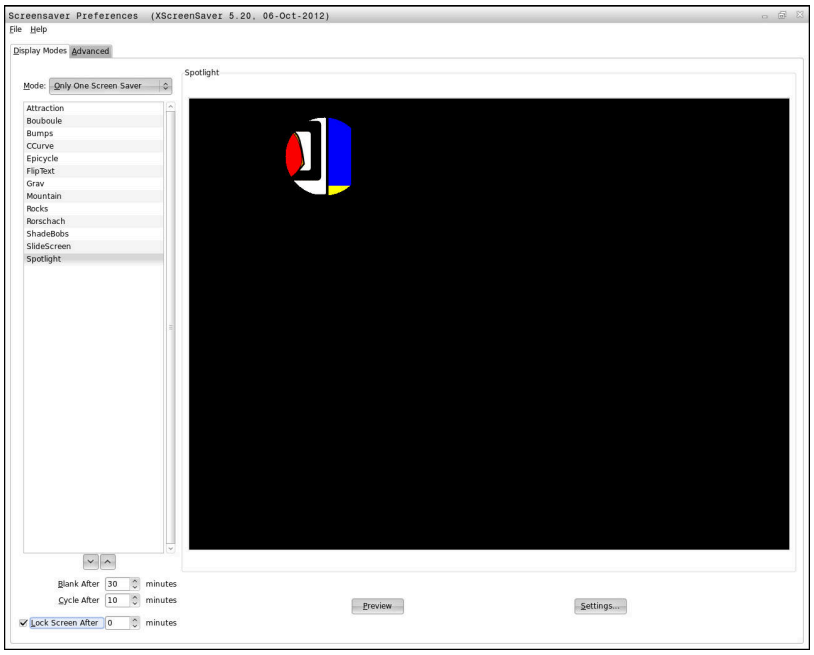

Ekran koruyucusu ayarlarına **HEROS menüsü** içinde aşağıdaki şekilde ulaşabilirsiniz:

- ▶ **DIADUR** tuşu ile **HEROS menüsü** öğesini açın
- ▶ **Ayarlar** menü öğesini seçin
- ▶ **Ekran koruyucusu** menü noktasını seçin

Ekran koruyucusu aşağıdaki seçenekleri sunar:

- **Şu süre sonrasında karart** ayarı ile **ekran koruyucusunun** kaç dakika sonra etkinleştirileceğini belirlersiniz.
- **Şu süre sonrasında karart** ayarı ile parola korumalı kilidi etkinleştirirsiniz.
- **Şu süre sonrasında karart** arkasındaki zaman ayarı ile ekran koruyucu etkinleştirildikten sonra kilidin ne kadar süre aktif kalacağını tanımlarsınız. **0**, kilidin ekran koruyucusunun etkinleştirilmesi ile birlikte hemen aktif olacağı anlamına gelir.

Kilit etkinleştirildiyse ve giriş cihazlarından birini kullanırsanız (ör. fareyi hareket ettirirseniz) **ekran koruyucusu** kaybolur. Kumanda onun yerine bir kilit ekranı gösterir.

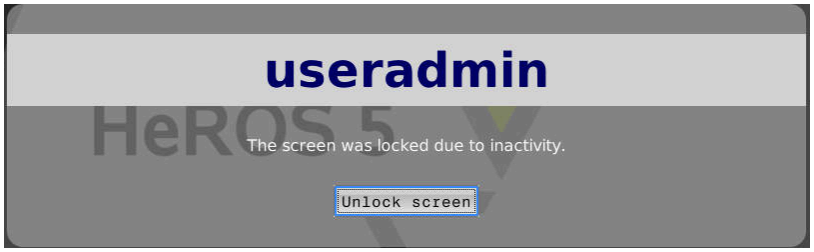

Kilidi kaldır veya **Enter** yardımıyla tekrar oturum açma maskesine ulaşırsınız.

HOME dizini

Kullanıcı yönetimi etkin durumdayken her kullanıcı için hususi program ve dosyaların kaydedilebileceği hususi bir **HOME:** dizini mevcuttur.

Oturum açan ilgili kullanıcı **HOME:** dizinini görebilir.

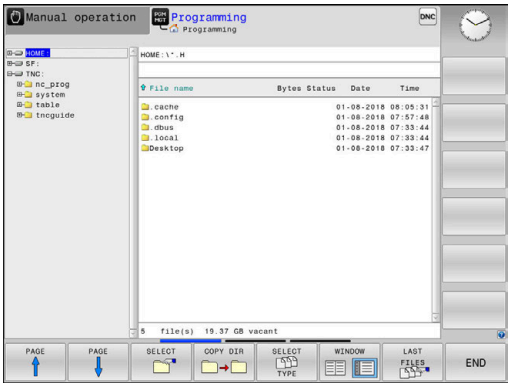

Public dizini

public dizini

Kullanıcı yönetimi ilk defa etkinleştirildiğinde **public** dizini **TNC:** sürücüsünün altında bağlanır.

public dizinine her kullanıcı erişebilir.

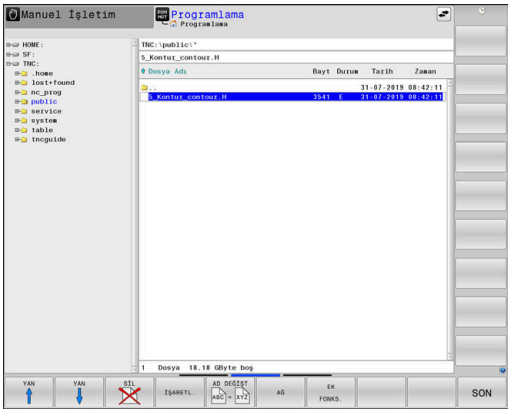

Dosyalar için genişletilmiş erişim haklarının ayarlanması

Münferit dosyaların kullanımını **public** dizininde ayarlamak için HEIDENHAIN, **GENİŞL. ERİŞİM HAKLARI** fonksiyonu ile erişimleri dosyalara özgü şekilde sınırlamayı mümkün kılar.

GENİŞL. ERİŞİM HAKLARIfonksiyonunu çağırmak için şu şekilde ilerleyin:

- **Programlama** işletim türünü seçin

- **PGM-MGT** tuşuna basın
- Yatay yazılım tuşu çubuğunu ikinci alana geçirin

- **EK FONKS.** yazılım tuşuna basın
- Yatay yazılım tuşu çubuğunu ikinci alana geçirin

- **GENİŞL. ERİŞİM HAKLARI** yazılım tuşuna basın
> Kumanda **Genişletilmiş erişim yetkileri ayarla** penceresini açar.

Dosyalar için erişim haklarının belirlenmesi

Dosyalar **public** dizinine aktarıldığında veya burada ayarlandığında kumanda, oturum açmış olan kullanıcıyı dosya sahibi olarak algılar. Dosya sahibi, kendi dosyalarına olan erişimi ayarlayabilir.

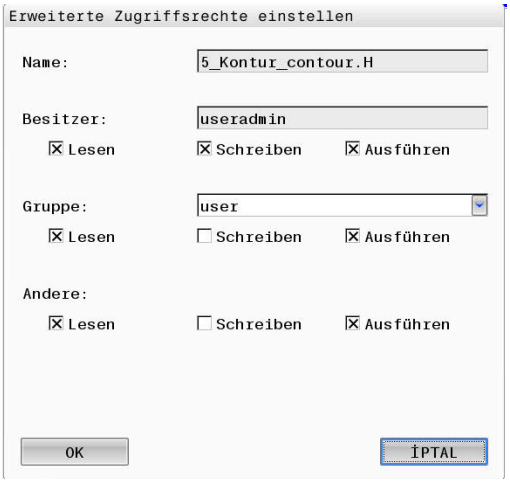

> Sadece **public** dizininde dosyalar için olan erişim haklarını ayarlayabilirsiniz.
>
> **TNC:** sürücüsünde olan ve **public** dizininde olmayan tüm dosyalarda **user** fonksiyon kullanıcısı otomatik şekilde dosya sahibi olarak atanır.

Aşağıdaki kullanıcılar için erişim sağlama olanağına sahipsiniz:

- **Sahibi:**
  Dosya sahibi
- **Grup:**
  Seçilen bir Linux grubu veya tanımlanmış HEIDENHAIN hakkına sahip bir kullanıcı
- **Diğer:**
  Önceden seçilen Linux grubuna ait olmayan veya tanımlanmış HEIDENHAIN hakkına sahip olmayan tüm kullanıcılar.

Aşağıdaki erişim türlerini ayarlama olanağına sahipsiniz:

- **Read**
  Dosyayı görüntüleme
- **Yaz**
  Dosyayı değiştirme
- **Uygula**
  Dosya üzerinde işlem yapma

Genişletilmiş erişim yetkileri ayarla penceresindeki yazılım tuşları kullanıcılar için tüm erişim türlerini seçme ve seçimleri kaldırma imkanı sunar:

- **Sahibi:** için tüm erişimleri seç ve seçimi kaldır

- **Grup:** için tüm erişimleri seç ve seçimi kaldır

- **Diğer:** için tüm erişimleri seç ve seçimi kaldır

Bir grubun sahip olacağı erişim türünü seçmek için aşağıdaki şekilde hareket edin:

- ▶ **GENİŞL. ERİŞİM HAKLARI** fonksiyonunu çağırın
- ▶ Seçme menüsünden istediğiniz grubu seçin
- ▶ İstenen erişim türlerini seçin veya seçimi kaldırın
- > Kumanda, erişim türlerindeki değişiklikleri kırmızı işaretler.
- ▶ **OK** öğesini seçin
- > Erişim türlerindeki değişiklikler kabul edilir.

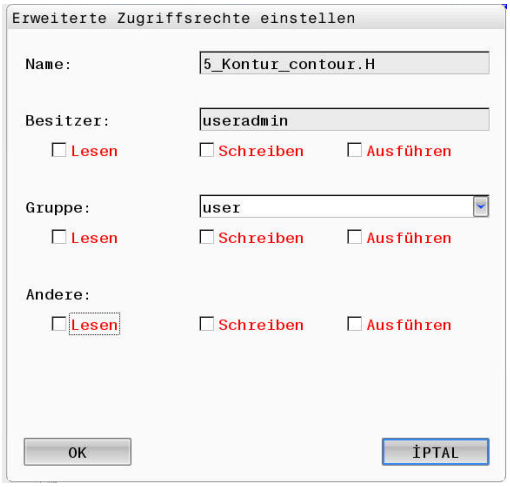

Current User

Current User ile **HEROS** menüsünde güncel oturum açmış kullanıcının grup yetkilerini görebilirsiniz.

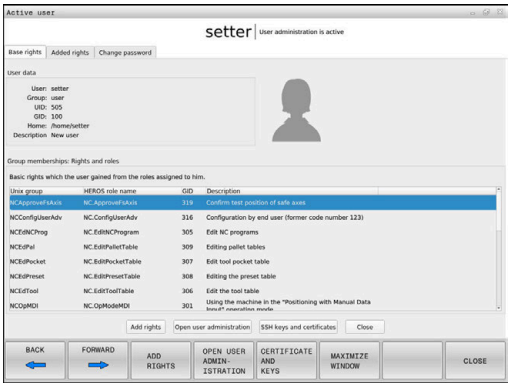

> Legacy-Mode altında kumanda başlatılırken fonksiyon kullanıcısı **user** sistemde otomatik olarak oturum açar. Etkin kullanıcı yönetimi ile **user** bir fonksiyona sahip değildir.
>
> **Diğer bilgiler:** "HEIDENHAIN fonksiyon kullanıcıları", Sayfa 440

Current User'ı açma:

- ▶ **DIADUR** tuşu ile **HEROS menüsü** öğesini açın
- ▶ **Ayarlar** menü sembolünü seçin
- ▶ **Current User** menü sembolünü seçin

Güncel kullanıcının yetkilerini geçici olarak değiştirme

Kullanıcı yönetiminde güncel kullanıcının yetkilerini seçtiğiniz bir kullanıcının yetkilerine geçici olarak yükseltmek mümkündür.

Bir kullanıcının yetkilerini geçici olarak yükseltmek için aşağıdaki şekilde hareket edin:

- ▶ **Current User**'ı açın
- ▶ **Hakları genişlet** yazılım tuşuna basın
- ▶ Kullanıcı seçin
- ▶ Kullanıcının kullanıcı adını girin
- ▶ Seçilen kullanıcının parolasını girin
- > Kumanda, oturum açmış olan kullanıcının yetkilerini geçici olarak **Hakları genişlet** öğesine girilmiş olan kullanıcının yetkilerine yükseltir.

> Geçici olarak **oem** fonksiyon kullanıcılarının haklarını etkinleştirme olanağına sahipsiniz. Bunun için ilgili anahtar sayısını veya makine üreticisi tarafından tanımlanan parolayı girin.

Hakların geçici olarak yükseltilmesini geri almak için aşağıdaki seçeneklere sahipsiniz:

- **0** anahtar sayısını girin
- Kullanıcının oturumu kapatması
- **İlave hakları sil** yazılım tuşuna basın

İlave hakları sil yazılım tuşunu seçmek için aşağıdaki şekilde ilerleyin:

- ▶ **Current User**'ı açın
- ▶ **İlave haklar** sekmesini seçin
- ▶ **İlave hakları sil** yazılım tuşuna basın

Güncel kullanıcının parolasının değiştirilmesi

Current User menü noktasında güncel kullanıcının parolasını değiştirebilirsiniz.

Güncel kullanıcının parolasını değiştirmek için aşağıdaki şekilde hareket edin:

- **Current User**'ı açın
- **Parolayı değiştirme** sekmesini seçin
- Eski parolayı girin
- **Eski parolayı kontrol et** yazılım tuşuna basın
> Kumanda eski parolanızı doğru girip girmediğinizi kontrol eder.
> Kumanda parolayı doğru olarak tanıdıysa **Yeni şifre** ve **Parolayı tekrar gir** alanları etkinleştirilir.
- Yeni bir parola girin
- Yeni parolayı tekrar girin
- **Yeni parola belirle** yazılım tuşuna basın
> Kumanda, yöneticinin parolalara ilişkin taleplerini sizin seçtiğiniz parola ile karşılaştırır.

Diğer bilgiler: "Kullanıcı yönetiminde oturum açma", Sayfa 450

> **Parolanız başarıyla değiştirildi** mesajı görüntülenir.

Token ile oturum açma tanımlama

Kumanda bir Token ile oturum açmaya da izin verir. Bu sayede kullanıcının parola girmesine gerek kalmadan güvenli oturum açılabilir.

Makine el kitabını dikkate alın!
Makine üreticisi makineyi Token ile kullanım için hazırlamalıdır. Duruma göre makineye bir okuyucu monte edilmiş olmalıdır.

Current User menü noktasında güncel kullanıcı için Token ile oturum açma izni tanımlayabilirsiniz.

Bir Token oluşturmak için aşağıdaki işlemleri uygulayın:

- **Current User**'ı açın
- **Belirteç oluştur** öğesini seçin
- Gerekiyorsa **Tipi değiştir** yardımıyla Token kartını seçin
- Kullanıcının parolasını girin
- Gerekirse PIN girin
- Token'i okuyucuya tutun
- **Listeyi yeniden yükle** öğesini seçin
- Token'i listeden seçin
- **Açıklamayı başlat** öğesini seçin
- Bir PIN tanımlanmışsa PIN'i girin
> Kumanda yazma işlemini başlatır.
- Token'i yazma işlemi tamamlanıncaya kadar okuyucuya tutun
> Yazma işlemi tamamlandığında kumanda bir mesaj gösterir.

Belirteci sil ile hazırladığınız Token'i silebilirsiniz ve yeniden parola girişiyle çalışabilirsiniz.

Ek hakların talebi için diyalog

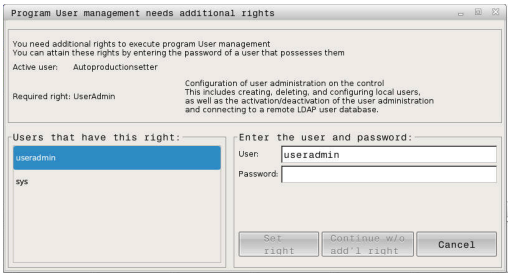

HEROS menüsü içinde belirli bir menü noktası için gerekli yetkilere sahip değilseniz kumanda, ek yetkilerin talebi için bir pencere açar:

Kumanda size bu pencerede yetkilerinizi başka bir kullanıcının yetkilerine geçici olarak yükseltme imkanı sunar.

Kumanda, **Bu yetkiye sahip kullanıcı:** alanında bu fonksiyon için gerekli yetkiye sahip tüm mevcut kullanıcıları önerir.

> **Windows etki alanında oturum açma** bünyesinde kumanda, seçim menüsünde sadece yakın zamanda oturum açmış kullanıcıları gösterir.
>
> Gösterilmeyen kullanıcıların yetkilerine ulaşmak için bunların kullanıcı verilerini girebilirsiniz. Kumanda bunun üzerine kullanıcı veritabanında var olan kullanıcıları tanır.

Yetkilerin yükseltilmesi

Kullanıcınızın yetkilerini başka bir kullanıcının yetkilerine geçici olarak yükseltmek için bu kılavuzu izleyin:

- ▶ Gerekli yetkiye sahip kullanıcıyı seçin
- ▶ Kullanıcı adını girin
- ▶ Kullanıcının parolasını girin
- ▶ **Yetki ayarla** yazılım tuşuna basın
- > Kumanda sizin yetkilerinizi, girilen kullanıcının yetkilerine yükseltir.

Diğer bilgiler: "Current User", Sayfa 457

10.9 OPC UA NC sunucusu (seçenek no. 56 - 61)

Giriş

Open Platform Communications Unified Architecture (OPC UA), spesifikasyonları açıklar. Bu spesifikasyonlar, endüstri otomasyonu kapsamında makineden makineye iletişimi (M2M) standart hale getirir. OPC UA ör. bir HEIDENHAIN kumandası ve üçüncü şahıs tedarikçisi yazılımı gibi farklı üreticilere ait ürünler arasında, işletim sistemlerini kapsayıcı şekilde veri alışverişi sağlar. Bu sayede OPC UA, son yıllarda güvenli, güvenilir, üretici ve platformdan bağımsız endüstriyel iletişim için veri alışverişi standardı haline gelmiştir.

OPC UA tabanlı iletişim için HEIDENHAIN kumandası, **OPC UA NC sunucusunu** sunar. Bağlanacak her bir OPC UA istemci uygulaması için mevcut altı yazılım seçeneğinden birine ihtiyaç duyarsınız (no. 56 - 61).

OPC UA NC sunucusu hem standart hem de bireysel yazılım olarak kullanılabilir. Oluşturulan diğer arayüzlere kıyasla tek tip iletişim teknolojileri sayesinde OPC UA bağlantısının geliştirme giderleri önemli oranda daha düşüktür.

OPC UA NC sunucusu HEIDENHAIN NC bilgi modelinin sunucu adres alanında hazır bulunan veri ve fonksiyonlara erişimi mümkün kılar.

Kumanda, aşağıdaki OPC UA fonksiyonlarını destekler:

- Değişkenleri okuma ve yazma
- Değer değişikliklerine abonelik
- Yöntemlerin uygulanması
- Etkinliklere abonelik
- **TNC:** sunucusuna dosya sistemi erişimi
- **PLC:** sunucusuna dosya sistemi erişimi (yalnızca uygun yetki ile)

Diğer bilgiler: "Uygulama geliştirme", Sayfa 463

BT güvenliği

Federal Bilgi Teknolojileri Güvenliği Dairesi (BSI), 2016 yılında **OPC UA**'ya ilişkin bir güvenlik analizi yayınladı. Gerçekleştirilen spesifikasyon analizi, **OPC UA**'nın diğer çoğu endüstri protokolüne kıyasla yüksek bir güvenlik seviyesi sunduğunu gösterdi.

HEIDENHAIN, BSI'nın tavsiyelerine uyarak SignAndEncrypt ile yalnızca modern BT güvenlik profilleri sunar. Bunun için OPC UA tabanlı endüstri uygulamaları ve **OPC UA NC sunucusu** karşılıklı olarak sertifikalar ile kimlik doğrulaması yapar. Ayrıca aktarılan veriler şifrelenir. Böylece iletişim partnerleri arasında mesajların yakalanması veya manipüle edilmesi etkili bir şekilde önlenir.

Sertifikaların oluşturulmasında size, diğerlerinin yanı sıra HEROS fonksiyonu **Connection Assistant** destek verir.

Diğer bilgiler: "Bağlantı oluşturma", Sayfa 461

Makine yapılandırması

OPC UA NC sunucusu, OPC UA istemci uygulamalarına genel makine bilgileri sorgusu yapma olanağı tanır; ör. makinenin üretim yılı veya yeri.

Makinenizin dijital olarak tanımlanması için aşağıdaki makine parametreleri sunulur:

- Kullanıcı için **CfgMachineInfo** (no. 131700)
- Makine üreticisi için **CfgOemInfo** (no. 131600)

> Makine parametreleri girişler içeriyorlarsa **MOD** diyaloğu **Genel bilgi** grubunda **Makine üreticisi bilgisi** ve **Makine bilgileri** alanlarını sunar.

Bağlantı oluşturma

Connection Assistant ile kolay yapılandırma

Bir OPC UA istemci uygulamasının hızlı ve kolay kurulumu için **OPC UA NC sunucusu - bağlantı asistanı** penceresi mevcuttur. Bu asistan, kumanda ile bir OPC UA istemci uygulamasının bağlantısını kurmak için gerekli adımlarda rehberlik eder.

Asistan aşağıdaki işlem adımlarını içerir:

- **OPC UA NC sunucusu** sertifikalarını dışa aktarın
- OPC UA istemci uygulamasının sertifikalarını içe aktarma
- Mevcut her bir **OPC UA NC sunucusu** yazılım seçeneğini bir OPC UA istemci uygulamasına atayın
- Kullanıcı sertifikalarını içe aktarma
- Kullanıcı sertifikalarını bir kullanıcıya atama
- Güvenlik duvarının yapılandırılması

> **OPC UA NC sunucusu - bağlantı asistanı** size aynı zamanda kullanıcı ve OPC UA istemci uygulaması için test veya örnek sertifika oluşturmada da destek olur. Kumandada oluşturulan kullanıcı ve istemci uygulama sertifikalarını yalnızca programlama yerinde geliştirme amaçlı kullanın.

> En az bir seçenek no. 56 - no. 61 etkinse kumanda ilk başlatma sırasında kendi ürettiği sertifika zincirinin bir parçası olarak sunucu sertifikasını oluşturur.
>
> İstemci sertifikasını istemci uygulaması veya uygulamanın üreticisi oluşturur.
>
> Kullanıcı sertifikası kullanıcı hesabına bağlanır.
> IT bölümünüzle irtibata geçin.

Ayrı HEROS fonksiyonları ile karmaşık yapılandırma

Connection Assistant yardımıyla yapılan kolay kurulumun yanı sıra kumanda, karmaşık yapılandırmalar için ayrı HEROS fonksiyonları sunar:

- **PKI Admin**

  OPC UA NC sunucusu, **P**ublic **K**ey **I**nfrastruktur (**PKI**) öğesini HEROS fonksiyonu **PKI Admin** ile yapılandırılabilen uygulamalardan biridir. HEROS fonksiyonu **PKI Admin** öğesinin başlatılmasından ve **OPC UA NC sunucusu** uygulamasının seçilmesinden sonra gelişmiş fonksiyon kapsamını kullanabilirsiniz.

  Diğer bilgiler: "PKI Admin", Sayfa 465

- **Current User** ve **UserAdmin**

  Bir OPC UA istemci uygulaması kullanıcısı, sertifika ile kimlik doğrulaması yapar. Sertifikaların kullanıcı ile bağlantısı HEROS fonksiyonları **Current User** veya **UserAdmin** dahilinde gerçekleşir.

  Diğer bilgiler: "Kullanıcı yönetimi", Sayfa 425

- **OPC UA NC sunucusu**

  HEROS fonksiyonu **OPC UA NC sunucusu** içerisinde bünyesinde **Lisans ayarları** diyaloğunda etkin yazılım seçenekleri no. 56 ila 61 ataması yönetilir.

  > Bir sertifikanın **Lisans ayarları** diyaloğunun seçim alanında etkinleştirilmek üzere hazır olması için HEROS fonksiyonu **PKI Admin** veya **Connection Assistant** ile OPC UA istemci uygulamasının ilgili sertifikasını içe aktarmanız gerekir.

- **Güvenlik duvarı**

  OPC UA uygulamalarının **OPC UA NC sunucusu** ile bağlanabilmesi için güvenlik duvarının yapılandırılması gerekir.

  Diğer bilgiler: "Firewall", Sayfa 401

Uygulama geliştirme

OPC UA, üretici ve platformdan bağımsız, açık bir iletişim standardıdır. Bir OPC UA istemci SDK bu nedenle **OPC UA NC sunucusunun** parçası değildir.

HEIDENHAIN bilgi modeli

OPC UA NC sunucusu tarafından desteklenen bilgi modeli **Companion Specification** formundaki ayrı bir belgede açıklanır.

OPC UA NC sunucu modeli bilgileri

OPC UA NC sunucusunun özellikleri **model bilgileri** başlıklı arayüz dokümantasyonunda açıklanmıştır. Bu dokümantasyon yalnızca İngilizce bulunmaktadır.

ID: 1309365-xx

OPC UA NC sunucu modeli bilgileri dokümantasyonunu aşağıdaki kaynakta bulabilirsiniz:

- **HEIDENHAIN ana sayfası**

Teknik bilgiler

Bir bağlantının kurulması için OPC UA istemcisi, **OPC UA NC sunucusu** tarafından kullanılan **Security Policy** ve kimlik doğrulama yöntemini desteklemelidir.

OPC UA NC sunucusu şu son nokta yapılandırmasına sahiptir:

- **Security Mode: SignAndEncrypt**
- **Algorithm: Basic256Sha256**
- **User Authentication: X509 Certificates**

Sunucu host adına bağlı URL dahil olmak üzere son nokta yapılandırması **Connection Assistant**'ın son sayfasında da gösterilir.

Kullanıcı sertifikası olarak adlandırılan sertifika, kullanıcı yönetiminde bir kullanıcıya atanır.

Dizinlere erişim

OPC UA NC sunucusuTNC: ve **PLC:** dizinlerine okuma ve yazma erişimi sağlar.

> Erişim sırasında, kullanılan sertifikanın bağlı olduğu kullanıcının yetkileri etkindir. Gösterilen dizinler ve dosyalar ile erişim olanakları bu yetkilere bağlı olarak değişiklik gösterirler.
>
> Kullanıcı yönetimi etkinken diğer kullanıcıların özel verilerine erişmek mümkün değildir.
>
> **Diğer bilgiler:** "Kullanıcı yönetimi", Sayfa 425

Aşağıdaki etkileşimler mümkündür:

- Klasör oluşturma ve silme
- Dosya okuma, değiştirme, kopyalama, yer değiştirme, oluşturma ve silme

NC yazılımının çalıştığı süre boyunca aşağıdaki makine parametrelerinde referans verilen dosyalar yazma erişimine kapatılır:

- Makine üreticisi tarafından **CfgTablePath** (No. 102500) makine parametresinde referans verilen tablolar
- Makine üreticisi tarafından **dataFiles** (No. 106303, **CfgConfigData** No. 106300 şubesi) makine parametresinde referans verilen dosyalar

OPC UA NC sunucusu yardımıyla NC yazılımı kapalı olduğunda bile kumandaya erişmek mümkündür. İşletim sistemi etkin olduğu sürece ör. otomatik olarak oluşturulan sunucu dosyalarını istediğiniz zaman aktarabilirsiniz.

> ***BILGI***
>
> **Dikkat, maddi zarar olasılığı!**
>
> Kumanda, değişiklik veya silme işlemlerinden önce dosyaları otomatik olarak yedeklemez. Eksik olan dosyalar kurtarılamayacak şekilde kaybolur. Sistemle ilgili dosyalarının, örn. alet tablosunun, silinmesi veya değiştirilmesi kumanda fonksiyonlarını olumsuz etkileyebilir!
>
> ▶ Sistemle ilgili dosyalar yalnızca yetkili uzman personel tarafından değiştirilebilirler

PKI Admin

OPC UA NC sunucusu üç farklı türde sertifika gerektirir. Application Instance Certificates olarak adlandırılan sertifikaların ikisine sunucu ve istemci, güvenli bir bağlantı kurmak için ihtiyaç duyar. Kullanıcı sertifikası, yetkilendirme ve belirli kullanıcı yetkilerine sahip bir oturum açmak için gereklidir.

> En az bir seçenek no. 56 - no. 61 etkinse kumanda ilk başlatma sırasında kendi ürettiği sertifika zincirinin bir parçası olarak sunucu sertifikasını oluşturur.
>
> İstemci sertifikasını istemci uygulaması veya uygulamanın üreticisi oluşturur.
>
> Kullanıcı sertifikası kullanıcı hesabına bağlanır.
> IT bölümünüzle irtibata geçin.

Kumanda sunucu için otomatik olarak **Chain of Trust** adlı iki kademeli bir sertifika zinciri oluşturur. Bu sertifika zinciri, self-signed Root sertifikası adında bir sertifika (**Revocation List** dahil) ve bununla oluşturulmuş, sunucu için olan bir sertifikadan meydana gelir.

İstemci sertifikası **PKI Admin** fonksiyonunun **Güvenilir** sekmesi altına alınmalıdır.

Tüm sertifika zincirinin kontrolü için diğer tüm sertifikalar **PKI Admin** fonksiyonunun **Düzenleyen** sekmesi altına alınmalıdır.

Kullanıcı sertifikası

Kumanda, kullanıcı sertifikasını **Current User** veya **UserAdmin**HEROS fonksiyonları altında yönetir. Bir oturum açtığınızda ilgili dahili kullanıcının yetkileri etkindir.

Bir kullanıcıya aşağıdaki şekilde bir kullanıcı sertifikası atarsınız:

- ▶ **Current User** HEROS fonksiyonunu açın
- ▶ **SSH anahtarı ve sertifikaları** öğesini seçin
- ▶ **Sertifikann içe aktrlm.** yazılım tuşuna basın
- > Kumanda bir açılır pencere açar.
- ▶ Sertifikayı seçin
- ▶ **Open** öğesini seçin
- > Kumanda sertifikayı içe aktarır.
- ▶ **OPC UA için kullann** yazılım tuşuna basın

Kendi ürettiğiniz sertifikalar

Gerekli sertifikaların hepsini kendiniz de oluşturabilir ve içe aktarabilirsiniz.

Kendi oluşturduğunuz sertifikalar aşağıdaki nitelikleri taşımalı ve zorunlu bilgileri içermelidir:

- Genel
  - Dosya tipi *.der
  - Hash SHA256 içeren imza
  - Geçerlilik süresi, maks. 5 yıl tavsiye edilir
- İstemci sertifikaları
  - İstemcinin ana bilgisayar adı
  - İstemcinin Application-URI bilgisi
- Sunucu sertifikaları
  - Kumandanın ana bilgisayar adı
  - Sunucunun aşağıdaki örneğe uygun Application-URI bilgisi:
    urn:<hostname>/HEIDENHAIN/OpcUa/NC/Server
  - Maks. 20 yıllık çalışma süresi

10.10 HEROS diyalog dilini değiştirme

HEROS diyalog dili dahili olarak NC diyalog diline uyarlanır. Bu nedenle **HEROS menüsü** ve kumandada iki farklı diyalog dilinin kalıcı ayarı mümkün değildir.

NC diyalog dili değiştirildiğinde bir yeniden başlatma sonrasında kumanda, HEROS diyalog dilini NC diyalog diline uyarlar.

> İsteğe bağlı **applyCfgLanguage** makine parametresiyle (no. 101305) NC diyalog dilinin ve HEROS diyalog dilinin örtüşmediği durumlardaki davranışı belirleyebilirsiniz.

Aşağıdaki linkte NC diyalog dilinin değiştirilmesine ilişkin bir eylem talimatı bulabilirsiniz:

Diğer bilgiler: "Kullanıcı parametreleri listesi", Sayfa 486

Klavye dil düzeninin değiştirilmesi

Klavye dil düzenini HEROS uygulamaları için değiştirme imkanına sahipsiniz.

Klavyenin dil düzenini HEROS uygulamaları için değiştirmek için aşağıdaki şekilde hareket edin:

- ▶ HEROS menü sembolünü seçin
- ▶ **Ayarlar** öğesini seçin
- ▶ **Language/Keyboards** öğesini seçin
- > Kumanda **helocale** penceresini açar.
- ▶ **Klavyeler** sekmesini seçin
- ▶ İstenen klavye düzenini seçin
- ▶ **Kullanım** öğesini seçin
- ▶ **OK** öğesini seçin
- ▶ **Devral** öğesini seçin
- > Değişiklikler kabul edilir.

11

Dokunmatik ekran kullanımı

11.1 Ekran ve kullanım

Dokunmatik ekran

Makine el kitabını dikkate alın!

Bu fonksiyon, makine üreticisi tarafından serbest bırakılmalı ve uyarlanmalıdır.

Dokunmatik ekran optik açıdan siyah bir çerçeve ile farklılık gösterir ve üzerinde yazılım seçme tuşları bulunmaz.

TNC 620 kumanda alanını 19” ekran olarak entegre etmiştir.

1 Başlık satırı

Kumanda açıkken, ekran başlıkta seçilen işletim türleri.

2 Makine üreticisinin yazılım tuşu çubuğu

3 Yazılım tuşu çubuğu

Kumanda, diğer fonksiyonları yazılım tuşu çubuğunda gösterir. Aktif yazılım tuşu çubuğu, mavi ışıklı çubuk olarak gösterilir.

4 Entegre kumanda paneli

5 Ekran düzeninin belirlenmesi

6 Makine işletim türleri, programlama işletim türleri ve üçüncü masaüstü arasında geçiş

Kullanım ve temizlik

Elektrostatik yüklenmede dokunmatik ekranların kullanımı

Dokunmatik ekranlar, bunları çalıştıran personeli elektrostatik yüklenmeye karşı hassas hale getiren kapasitif bir çalışma prensibine dayanmaktadır.

Bunun çözümü, topraklanmış metal nesnelere dokunarak statik yükün deşarj edilmesidir. ESD giysisi bir çözüm sunar.

Kapasitif sensörler, bir insan parmağı dokunmatik ekrana dokunur dokunmaz bir dokunuş algılar. Dokunmatik sensörler cilt direncini algıladığı sürece dokunmatik ekranı kirli ellerle de çalıştırabilirsiniz. Küçük miktarlardaki sıvılar arızalara neden olmazken, daha büyük miktarlardaki sıvılar hatalı girişleri tetikleyebilir.

İş eldivenleri kullanarak kirlenmeyi önleyin. Özel dokunmatik ekranlı iş eldivenleri, deri direncini ekrana ileten kauçuk malzemeden metal iyonlara sahiptir.

Yalnızca aşağıdaki temizlik maddelerini kullanarak dokunmatik ekranın işlevselliğini koruyun:

- Cam temizleyici
- Köpüklü ekran temizleme maddesi
- Hafif bulaşık deterjanı

Temizlik maddelerini doğrudan ekrana uygulamayın, bunun yerine uygun bir temizlik bezini bu temizlik maddeleriyle nemlendirin.

Ekranı temizlemeden önce kumandayı kapatın. Alternatif olarak dokunmatik ekran temizleme modunu da kullanabilirsiniz.

Diğer bilgiler: "Touchscreen Cleaning", Sayfa 482

Aşağıdaki temizlik maddelerini veya yardımcı araçları kullanmayarak dokunmatik ekrana zarar vermekten kaçının:

- Agresif solvent
- Ovma maddesi
- Basınçlı hava
- Buharlı hava enjektörü

Kumanda paneli

Entegre kumanda paneli

Kumanda paneli ekrana entegre edilmiştir. Kumanda panelinin içeriği, bulunduğunuz işletim türüne göre değişiklik gösterir.

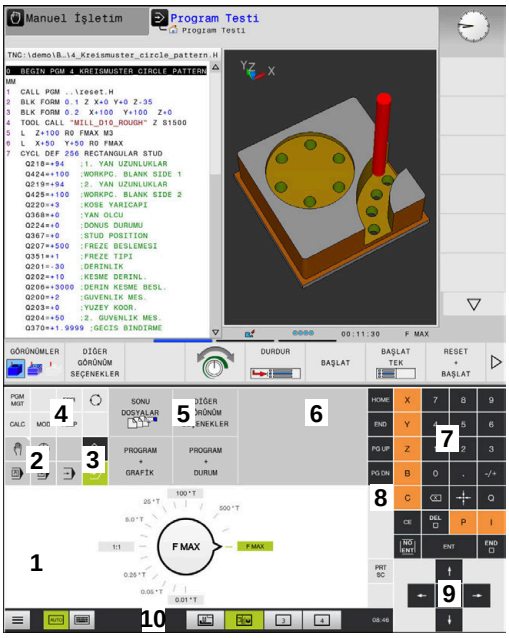

Program testi işletim türünün kumanda paneli

Manuel işletim türünün kumanda paneli

1 Aşağıdaki görüntüleyebileceğiniz alan:
- Alfabetik tuş takımı
- **HEROS menüsü**
- Simülasyon hızı potansiyometresi (sadece **Program Testi** işletim türünde)

2 Makine işletim türleri

3 Programlama işletim türleri

Ekranın alındığı etkin işletim türü, kumandayı yeşil arka plan üzerinde gösterir.

Arka plandaki işletim türü kumandayı küçük beyaz bir üçgen ile gösterir.

4
- Dosya yönetimi
- Hesap makinesi
- MOD Fonksiyonu
- HELP Fonksiyonu
- Hata mesajlarının görüntülenmesi

5 Hızlı erişim menüsü

İşletim türüne bağlı olarak burada en önemli fonksiyonları bir bakışta bulabilirsiniz.

6 Programlama diyaloglarının açılması (sadece **Programlama** ve **El girişi ile pozisyonlama** işletim türlerinde)

7 Rakam girişi ve eksen seçimi

8 Navigasyon

9 Oklar ve **GOTO** atlama talimatı

10 Görev çubuğu

Diğer bilgiler: "Görev çubuğu simgeleri", Sayfa 481

Makine üreticisi ilave olarak bir makine kumanda paneli teslim eder.

> Makine el kitabını dikkate alın!
> Örn. **NC Başlat** veya **NC Durdur** gibi tuşlar makine el kitabınızda tarif edilmiştir.

Genel kullanım

Aşağıdaki tuşlar örn. hareketler ile konforlu şekilde değiştirilebilir:

Tuş	Fonksiyon	Hareketler
	İşletim türlerinin değiştirilmesi	Başlık satırında işletim türüne tıklama
	Yazılım tuşu çubuğuna geçiş yapın	Yazılım tuşunda yatay şekilde kaydırma yapın
	Yazılım tuşu seçim tuşları	Dokunmatik ekran fonksiyonunu tıklayın

11.2 Hareketler

Olası hareketlere genel bakış

Kumanda ekranı çok dokunuşlu özelliğe sahiptir. Diğer bir ifadeyle, çok sayıda parmakla da farklı hareketleri algılar.

Sembol	Hareketler	Anlamı
	Dokun	Ekrana kısa dokunma
	İki kez dokun	Ekrana iki defa kısa dokunma
	Tutma	Ekrana uzun dokunma Sürekli tutarsanız kumanda yakl. 10 saniye sonra otomatik olarak işlemi iptal eder. Dolayısıyla sürekli etkinleştirmek mümkün değildir.
	Kaydırma	Ekran üzerinde kaydırma hareketi
	Sürükle	Ekran üzerinde başlama noktasının belirgin şekilde tanımlandığı hareket
	İki parmak ile sürükle	Ekran üzerinde başlama noktasının belirgin şekilde tanımlandığı iki parmakla paralel hareket
	Açma	İki parmağın ayrılma hareketi
	Birleştirme	İki parmağı birleştirme

Tablolarda ve NC programlarında gezinme

Bir NC programında ya da tabloda aşağıdaki gibi gezinti yapabilirsiniz:

Sembol	Hareketler	Fonksiyon
	Dokun	NC tümcesini ya da tablo satırını işaretleyin Kaydırmayı durdurma
	İki kez dokun	Tablo hücresini etkin duruma alın
	Kaydırma	NC programları ya da tablo arasında gezinti

Simülasyon kullanımı

Kumanda, aşağıdaki grafiklerde dokunmatik kumandayı sunar:

- **Programlama** işletim türünde programlama grafiği.
- **Program Testi** işletim türünde 3D gösterim.
- **Program akışı tekli tümce** işletim türünde 3D gösterim.
- **Program akışı tümce takibi** işletim türünde 3D gösterim.
- Kinematik görünüm

Grafiği döndürme, yakınlaştırma, kaydırma

Kumanda aşağıdaki hareketleri sunar:

Sembol	Hareketler	Fonksiyon
	İki kez dokun	Grafiği orijinal büyüklüğe alma
	Sürükle	Grafiği döndür (sadece 3D grafik)
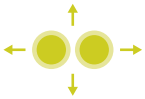	İki parmak ile sürükle	Grafiği kaydır
	Açma	Grafiği büyüt
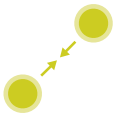	Birleştirme	Grafiği küçült

Grafiği ölç

Ölçümü **Program Testi** işletim türünde etkinleştirdiyseniz aşağıdaki ilave fonksiyon mevcut olur:

Sembol	Hareketler	Fonksiyon
	Dokun	Ölçüm noktası seçimi

HEROS menüsü öğesini kullanma

HEROS menüsü öğesini aşağıdaki şekilde kullanabilirsiniz:

Sembol	Hareketler	Fonksiyon
	Dokun	Uygulama seçimi
	Tutma	Uygulama açma

CAD-Viewer kullanımı

Kumanda dokunmatik kumandayı **CAD-Viewer** ile çalışma durumunda da destekler. Moda bağlı olarak çeşitli hareketler kullanımınıza sunulur.

Tüm uygulamalardan faydalanmak için simgeler yardımıyla önceden istenen fonksiyonu seçin:

Simge	Fonksiyon
	Temel ayar
	Ekle Seçim modunda **Shift** basılı tuş gibi
	Kaldır Seçim modunda **CTRL** basılı tuş gibi

Katman modunu ayarlayın ve referans noktasını tespit edin

Kumanda aşağıdaki hareketleri sunar:

Sembol	Hareketler	Fonksiyon
	Eleman üzerine tıklama	Eleman bilgisini göster Referans noktasını belirleyin
	Arka plan çift tıklama	Grafiği ya da 3D modeli orijinal büyüklüğe geri getirme
	Ekle etkinleştirin ve arka plana çift tıklayın	Grafiği ya da 3D modeli orijinal büyüklüğe ve açıya geri getirme
	Sürükle	Grafiği ya da 3D modeli döndürün (sadece katman modunu ayarlayın)
	İki parmak ile sürükle	Grafiği ya da 3D modeli kaydırın

Sembol	Hareketler	Fonksiyon
	Açma	Grafiği ya da 3D modeli büyütün
	Birleştirme	Grafiği ya da 3D modeli küçültün

Kontur seçimi

Kumanda aşağıdaki hareketleri sunar:

Sembol	Hareketler	Fonksiyon
	Eleman üzerine tıklama	Elemanı seç
	Liste görünümü penceresinde bir elemanı tıklayın	Elemanları seçin ya da seçimi kaldırın
	Ekle etkinleştirin ve bir elemanı tıklayın	Elemanı bölün, kısaltın, uzatın
	Kaldır etkinleştirin ve bir elemanı tıklayın	Eleman seçimini kaldırın
	Arka plan çift tıklama	Grafiği orijinal büyüklüğe geri getirme

Sembol	Hareketler	Fonksiyon
	Bir eleman üzerinde kaydırma	Seçilebilir elemanların ön görünümünü göster Eleman bilgisini göster
	İki parmak ile sürükle	Grafiği kaydır
	Açma	Grafiği büyüt
	Birleştirme	Grafiği küçülт

İşlem pozisyonlarını seçin

Kumanda aşağıdaki hareketleri sunar:

Sembol	Hareketler	Fonksiyon
	Eleman üzerine tıklama	Elemanı seç Kesişim noktasını seç
	Arka plan çift tıklama	Grafiği orijinal büyüklüğe geri getirme

Sembol	Hareketler	Fonksiyon
	Bir eleman üzerinde kaydırma	Seçilebilir elemanların ön görünümünü göster Eleman bilgisini göster
	Ekle etkinleştirin ve sürükleyin	Hızlı seçimi aç
	Kaldır etkinleştirin ve sürükleyin	Elemanları açma seçimini kaldırma alanı
	İki parmak ile sürükle	Grafiği kaydır
	Açma	Grafiği büyüt
	Birleştirme	Grafiği küçült

Elemanları kaydedin ve NC programlarına geçiş yapın

Kumanda, seçilen elemanları ilgili simgelerin tıklanmasıyla kaydeder.

Programlama işletim türüne geri dönmek amacıyla aşağıdaki şekilde geçiş yapabilirsiniz:

- **Programlama** tuşuna basın
  Kumanda **Programlama** işletim türüne geçer.
- **CAD-Viewer** kapatın
  Kumanda **Programlama** işletim türüne otomatik geçer.
- Üçüncü masaüstünde **CAD-Viewer** açık kalması için görev çubuğu üzerinden
  Üçüncü masaüstü arka planda etkin kalır.

11.3 Görev çubuğunda fonksiyonlar

Görev çubuğu simgeleri

Görev çubuğunda aşağıdaki simgeler kullanımınıza sunulur:

Simge	Fonksiyon
	HEROS menüsü öğesini açma
AUTO	Alfa klavyeyi otomatik olarak göster ve gizle
	Alfa klavyeyi her zaman göster
	Çalışma alanı 1: Etkin makine işletim türü seçimi
	Çalışma alanı 2: Etkin programlama işletim türü seçimi
3	Çalışma alanı 3: CAD-Viewer, DXF dönüştürücü veya makine üreticisinin uygulamaları (opsiyonel olarak sunulur) seçimi
4	Çalışma alanı 4: Harici bilgisayar birimlerinin görüntüsü ve uzaktan kumandası (seçenek no. 133) veya makine üreticisinin uygulamaları (opsiyonel olarak sunulur) seçimi

HEROS menüsü içindeki fonksiyonlar

Görev çubuğunda **Menü** simgesi vasıtasıyla bilgileri alabileceğiniz, ayarları yapabileceğiniz ya da uygulamaları başlatabileceğiniz HEROS menüsünü açabilirsiniz.

Diğer bilgiler: "Görev çubuğuna genel bakış", Sayfa 383

HEROS menüsü açık durumdayken aşağıdaki simgeler kullanımınıza sunulur:

Simge	Fonksiyon
	Ana menüye geri dön
	Etkin uygulamaları göster
	Tüm uygulamaları göster

> Etkin uygulamaların görünümünü ayarladıysanız bir görev yöneticisinde olduğu gibi hedefe yönelik şekilde uygulamaları kapatabilirsiniz.

Touchscreen Configuration

Dokunmatik ekran konfigürasyonu fonksiyonuyla ekran özelliklerini ayarlayabilirsiniz.

Hassasiyet ayarlama

Hassasiyeti ayarlamak için yapmanız gerekenler:

- ▶ tuşu ile **Menü** simgesi üzerinden **HEROS menüsü** öğesini açın
- ▶ **Touchscreen Configuration** menü noktasını seçin
- > Kumanda, bir açılır pencere açar.
- ▶ Hassasiyeti seçin
- ▶ **OK** ile onaylayın

Dokunma noktaları göstergesi

Dokunma noktalarını göstermek ya da kapatmak için yapmanız gerekenler:

- ▶ **DIADUR** ile **HEROS menüsü** öğesini açın
- ▶ **Touchscreen Configuration** menü noktasını seçin
- > Kumanda, bir açılır pencere açar.
- ▶ **Show Touch Points** göstergesini seçin
  - Dokunma noktalarını kapatmak için **Disable Touchfingers**
  - Dokunma noktasını göstermek için **Enable Single Touchfingers**
  - İlgili tüm parmakların dokunma noktalarını göstermek için **Enable Full Touchfingers**
- ▶ **OK** ile onaylayın

Touchscreen Cleaning

Temizlemek amacıyla **Touchscreen Cleaning** fonksiyonuyla ekranı kilitleyebilirsiniz.

Temizleme modunu etkinleştirin

Temizleme modunu etkinleştirmek için yapmanız gerekenler:

- ▶ tuşu ile **Menü** simgesi üzerinden **HEROS menüsü** öğesini açın
- ▶ **Touchscreen Cleaning** menü noktasını seçin
- > Kumanda, ekranı 90 saniye süreyle kilitler.
- ▶ Ekranı temizleme

Temizleme modunu zamanından önce iptal etmek isterseniz:

- ▶ Gösterilen kaydırıcıyı eş zamanlı olarak ayırın

12

Tablolar ve Genel Bakış

12.1 Makineye özel kullanıcı parametreleri

Uygulama

Parametre değerlerinin girişi **Konfigürasyon editörü** aracılığıyla gerçekleşir.

Makine el kitabını dikkate alın!

- Makine üreticisi sizin mevcut fonksiyonları yapılandırabilmeniz için makineye özel parametreleri ilave olarak kullanıcı parametresi şeklinde kullanıma sunabilir.
- Makine üreticisi, kullanıcı parametrelerinin yapısını ve içeriğini uyarlayabilir. Makinenizdeki gösterim farklılık gösterebilir.

Konfigürasyon düzenleyicideki makine parametreleri, parametre nesneleri olarak bir ağaç yapısında toplanır. Her parametre nesnesinin, altındaki parametre fonksiyonunu ifade eden bir adı vardır (örn.**Ekran göstergeleri için ayarlar**).

Yapılandırma editörünü açma

Aşağıdaki işlemleri yapın:

MOD

- ▶ **MOD** tuşuna basın

- ▶ Gerekirse **Anahtar sayısını belirtin** fonksiyonunu seçin
- ▶ **123** anahtar sayısını girin

ENT

- ▶ **ENT** tuşuyla onaylayın
- > Kumanda mevcut parametrelerin listesini ağaç görünümünde gösterir.

Parametrelerin gösterimi

Kumanda, parametre ağacının her satır başında bu satır için ek bilgiler taşıyan bir simge gösterir. Simgeler aşağıdaki anlamlara sahiptir:

- Dal mevcut ancak kapalı
- Dal açık
- boş nesne, açılamaz
- Başlatılmış makine parametreleri
- Başlatılmamış (isteğe bağlı) makine parametreleri
- okunabilir ancak düzenlenemez
- okunamaz ve düzenlenemez

Klasör sembolünde nesne tipi görülür:

- Anahtar (Grup adı)
- Liste
- Varlık (parametre objesi)

> Halen etkin olan parametre ve nesneler gri bir simgeyle gösterilir. **EK FONKS.** ve **UYARLA** yazılım tuşlarıyla bunları etkinleştirebilirsiniz.

Parametre değiştirme

Aşağıdaki işlemleri yapın:

- İstediğiniz parametreyi arayın
- Değeri değiştirin

SON

- **SONU** yazılım tuşuyla yapılandırma düzenleyicisinden çıkın

KAYDET

- Değişiklikleri **SAKLA** yazılım tuşuyla kabul edin

> Kumanda, yapılandırma dosyasının en fazla 20 değişikliğinin kaydedilmiş olduğu sıralı bir değişiklik listesini tutar. Değişiklikleri geri almak için istenen satırı seçip **EK FONKS.** ve **DĞŞKL. KALDIR** yazılım tuşlarına basın.

Parametre görüntüsünü değiştirme

Kullanıcı parametresi için konfigürasyon düzenleyicisinde bulunuyorsanız mevcut parametrenin görüntüsünü değiştirebilirsiniz. Standart ayarlı parametreler kısa ve açıklayıcı metinlerle gösterilir.

Parametrelerin gerçek sistem adlarını göstermesi için yapmanız gerekenler:

- **Ekran düzeni** tuşuna basın

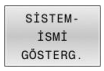

- **SİSTEMİSMİ GÖSTERG.**. yazılım tuşuna basın

Standart görünüme geri dönmek için aynı yolu izleyin.

Yardımcı metni göster

HELP tuşuyla her parametre nesnesine veya öz niteliğe bir yardımcı metin gösterilir.

Yardımcı metin bir sayfada yeterli alana sahip değilse (bu durumda sağ üstte ör. 1/2 yazar), **YARDIM SAYFASI** yazılım tuşuyla ikinci sayfaya geçilebilir.

Kumanda, yardımcı metne ek olarak ör. ölçü birimi, başlangıç değeri, seçim gibi başka bilgileri de gösterir. Seçili makine parametresi öncül kumandaya uygunsa ilgili MP numarası da görüntülenir.

Kullanıcı parametreleri listesi

Makine el kitabını dikkate alın!

- Makine üreticisi sizin mevcut fonksiyonları yapılandırabilmeniz için makineye özel parametreleri ilave olarak kullanıcı parametresi şeklinde kullanıma sunabilir.
- Makine üreticisi, kullanıcı parametrelerinin yapısını ve içeriğini uyarlayabilir. Makinenizdeki gösterim farklılık gösterebilir.

Parametre ayarları

DisplaySettings

Ekran göstergesi için ayarlar

Eksenler için gösterilme sırası ve kuralları

[0] ila [7]: Mevcut eksenlere bağlı olarak

CfgAxis bünyesinde bir nesnenin anahtar adı

Görüntülenmesi gereken eksenin anahtar adı

Eksen tanımı

Anahtar adı yerine kullanılacak olan eksen tanımı

Eksen için gösterme kuralı

ShowAlways
IfKinem
IfKinemAxis
IfNotKinemAxis
Never

REF göstergesinde eksenler için gösterilme sırası ve kuralları

[0] ila [7]: Mevcut eksenlere bağlı olarak

bkz. Eksenler için gösterilme sırası ve kuralları

Pozisyon penceresinde pozisyon göstergesinin türü

NOMİNAL
GERÇEK
REFIST
RFSOLL
SCHPF
ISTRW
REFRW
M118

Durum göstergesindeki pozisyon göstergesinin türü

NOMİNAL
GERÇEK
REFIST
RFSOLL
SCHPF
ISTRW
REFRW
M118

Pozisyon göstergesi için ondalık ayırma işaretinin tanımlaması

. point
, comma

Manuel ve el. el çarkı işletim türlerinde besleme göstergesi

at axis key: Ancak eksen yönü tuşuna basıldığında beslemeyi gösterme

Parametre ayarları

always minimum: Beslemeyi daima gösterme

Pozisyon göstergesinde mil pozisyonu göstergesi

during closed loop: Mil pozisyonunu sadece mil konum regülasyonundayken gösterme

during closed loop and M5: Mil pozisyonunu, mil konum regülasyonunda ve M5'teyken gösterme

during closed loop or M5 or tapping: Mil konum regülasyonundayken, M5'teyken ve mil adımlama modundayken mil pozisyonunu göster

REF. NOK. YÖNETİMİ yazılım tuşu kilitleme

TRUE: Referans noktası tablosuna erişim engellendi

FALSE: Yazılım tuşu üzerinden referans noktası tablosuna erişim mümkün

Program göstergesinde yazı boyutu

FONT_APPLICATION_SMALL

FONT_APPLICATION_MEDIUM

Göstergedeki simgelerin sırası

[0] ila [19]: Etkinleştirilmiş seçeneklere bağlı olarak

örn. S_PULSE

Gösterge davranışları ayarları: Makine üreticisine bağlı olarak

Makine üreticisinin girişi

Kontrol edilmemiş eksenler için gösterge ayarı

ValuesRedColor: Denetlenmemiş eksenlerin kırmızı olarak renklendirilmesi

SymbolNearAxisName: Eksen harfinin yanındaki dikkat sembolü

Parametre ayarları

DisplaySettings
- Münferit eksenler için gösterge adımı
  - Mevcut tüm eksenlerin listesi
    - Pozisyon göstergesi için mm veya derece bazında gösterge adımı
      - **0,1**
      - **0,05**
      - **0,01**
      - **0.005**
      - **0.001**
      - **0,0005**
      - **0,0001**
      - **0.00005**
      - **0.00001**

    - Pozisyon göstergesi için inç cinsinden gösterge adımı
      - **0.005**
      - **0.001**
      - **0,0005**
      - **0,0001**
      - **0.00005**
      - **0.00001**

DisplaySettings
- Gösterge için geçerli olan ölçü birimi tanımlaması
  - Kullanıcı arayüzündeki gösterge için ölçü birimi
    - **metric: Metrik sistem kullanma**
    - **inch: İnç sistemini kullanma**

DisplaySettings
- NC programı ve döngü göstergesi formatı
  - HEIDENHAIN açık metninde veya DIN/ISO'da program girişi
    - **HEIDENHAIN: Açık metinde el girişiyle konumlandırma işletim türünde program girişi**
    - **ISO: DIN/ISO'da el girişiyle konumlandırma işletim türünde program girişi**

Parametre ayarları

DisplaySettings
NC ve PLC diyalog lisanının ayarlanması
NC diyalog lisanı
ENGLISH
GERMAN
CZECH
FRENCH
ITALIAN
SPANISH
PORTUGUESE
SWEDISH
DANISH
FINNISH
DUTCH
POLISH
HUNGARIAN
RUSSIAN
CHINESE
CHINESE_TRAD
SLOVENIAN
KOREAN
NORWEGIAN
ROMANIAN
SLOVAK
TURKISH

NC dilini devralma
FALSE: Kumanda başlatılırken HEROS işletim sisteminin dili uygulanır
TRUE: Kumanda başlatılırken makine parametrelerindeki dil uygulanır

PLC diyalog lisanı
Bkz. NC diyalog lisanı

PLC hata bildirimi lisanı
Bkz. NC diyalog lisanı

Yardım dili
Bkz. NC diyalog lisanı

DisplaySettings
Kumanda ilk açılma tutumu
"Elektrik kesintisi" bildirimini onaylama
TRUE: Kumandanın ilk açılma işlemi, ancak bildirim onaylandıktan sonra sürdürülür
FALSE: "Elektrik kesintisi" bildirimi belirmiyor

Parametre ayarları

DisplaySettings
Saat göstergesi için görüntüleme modu
Görüntüleme seçimi
Analog
Dijital
Logo
Analog ve logo
Dijital ve logo
Logo üzeri analog
Logo üzeri dijital

DisplaySettings
Bağlantı çubuğu Açık/Kapalı
Bağlantı çubuğu görüntüleme ayarı
OFF: İşletim türleri satırındaki bilgi satırını kapatma
ON: İşletim türleri satırındaki bilgi satırını açma

DisplaySettings
3D simülasyon grafiği ayarları
3D simülasyon grafiği model tipi
3D: Arkadan kesmeli kompleks çalışmalar için model gösterimi (yoğun işlemci kullanımı)
2,5D: 3 eksenli çalışmalar için model gösterimi
No Model: Model gösterimi devre dışı

3D simülasyon grafiği model kalitesi
very high: Yüksek çözünürlük; tümce sonu noktalarının gösterimi mümkün
high: Yüksek çözünürlük
medium: Orta çözünürlük
low: Düşük çözünürlük

Alet hatlarını yeni BLK formunda sıfırlama
ON: Program testindeki yeni BLK formunda alet hatları sıfırlanır
OFF: Program testindeki yeni BLK formunda alet hatları sıfırlanmaz

Yeniden başlatma sonrasında grafik günlüğü verilerini yaz
OFF: Günlük verileri oluşturma
ON: Yeniden başlatma sonrasında teşhis amacıyla günlük verileri oluştur

---

DisplaySettings
Pozisyon göstergesi ayarları
TOOL CALL DL'de pozisyon göstergeleri
As Tool Length: Programlanan DL ek ölçüsü, malzemeye özgü pozisyonun göstergesi için alet uzunluk değişikliği olarak dikkate alınır
As Workpiece Oversize: Programlanan DL ek ölçüsü, malzemeye özgü pozisyonun göstergesi için malzeme ek ölçüsü olarak dikkate alınır

---

Parametre ayarları

DisplaySettings

Tablo editörü ayarı

Yer tablosundaki aletlerin silinmesinde davranış

DISABLED: Aletin silinmesi mümkün değil

WITH_WARNING: Aletin silinmesi mümkün, not sadece onaylanmalıdır

WITHOUT_WARNING: Onay olmadan silmek mümkün

Bir aletin dizin kayıtlarını silme sırasındaki davranış

ALWAYS_ALLOWED: Dizin kayıtlarının silinmesi daima mümkün

TOOL_RULES: Davranış, yer tablosunda aletlerin silinmesinde davranış parametresinin ayarına bağlıdır

GERİ. SÜTUN T yazılım tuşunu göster

TRUE: Yazılım tuşu gösterilir. Aletlerin hepsi kullanıcı tarafından alet belleğinden silinebilir

FALSE: Yazılım tuşu gösterilmez

DisplaySettings

Gösterge için koordinat sistemlerinin ayarlanması

Sıfır noktası kaydırması için koordinat sistemi

WorkplaneSystem: Sıfır noktası döndürülmüş düzlemin sisteminde gösterilir, WPL-CS

WorkpieceSystem: Sıfır noktası malzeme sisteminde gösterilir, W-CS

Parametre ayarları

ProbeSettings

Alet ölçümü yapılandırması

TT140_1

Mil oryantasyonu için M fonksiyonu

-1: Mil oryantasyonu direkt NC üzerinden

0: Fonksiyon etkin değil

1 ila 999: Mil oryantasyonu için M fonksiyonu numarası

Tarama rutini

MultiDirections: Birden fazla yönden tarama

SingleDirection: Bir yönden tarama

Alet yarıçapı ölçümü için tarama yönü: Alet eksenine bağlı olarak

X_pozitif, Y_pozitif, X_negatif, Y_negatif, Z_pozitif, Z_negatif

Stylus üst kenarın alet alt kenarına olan mesafesi

0.001 ila 99.9999 [mm]

Tarama döngüsünde hızlı hareket

10 ila 300.000 [mm/dak]

Alet ölçümünde tarama beslemesi

1 ila 30.000 [mm/dak]

Tarama beslemesi hesaplanması

ConstantTolerance: Sabit toleranslı tarama beslemesi hesaplaması

VariableTolerance: Değişken toleranslı tarama beslemesi hesaplaması

ConstantFeed: Sabit tarama beslemesi

Devir sayısı belirleme türü

Automatic: Devir sayısını otomatik belirleme

MinSpindleSpeed: Milin asgari devir sayısını kullanma

Alet kesme kenarında izin verilen maksimum dönüş hızı (freze çevresi)

1 ila 129 [m/dak]

Alet ölçümünde izin verilen azami devir

0 ila 1000 [dev/dak]

Alet ölçümünde izin verilen birinci maksimum ölçüm hatası

0.001 ila 0.999 [mm]

Alet ölçümünde izin verilen ikinci maksimum ölçüm hatası

0.001 ila 0.999 [mm]

Alet kontrolü sırasında NC durdurma

True: Kırılma toleransı aşıldığında NC programı durdurulur

False: NC programı durdurulmaz

Parametre ayarları

Alet ölçümü sırasında NC durdurma

True: Kırılma toleransı aşıldığında NC programı durdurulur

False: NC programı durdurulmaz

Alet kontrolü ve ölçümü sırasında alet tablosunun değiştirilmesi

AdaptOnMeasure: Alet ölçümü sonrasında tablo değiştirilir

AdaptOnBoth: Alet kontrolü ve ölçümü sonrasında tablo değiştirilir

AdaptNever: Alet kontrolü ve ölçümü sonrasında tablo değiştirilmez

---

ProbeSettings

Yuvarlak bir Stylus'un yapılandırması

TT140_1

Stylus merkez noktasının koordinatları

[0]: Makine sıfır noktasına bağlı olarak Stylus merkez noktası X koordinatı [mm]

[1]: Makine sıfır noktasına bağlı olarak Stylus merkez noktası Y koordinatı [mm]

[2]: Stylus merkez noktası Z koordinatı [mm]

Stylus üzerinde ön pozisyonlama için güvenlik mesafesi

0,001 ila 99.999,9999 [mm]

Ön pozisyonlama için Stylus çevresinde güvenlik alanı: Alet eksenine dik düzlemde güvenlik mesafesi

0,001 ila 99.999,9999 [mm]

ProbeSettings

Dikdörtgen bir Stylus'un yapılandırması

TT140_1

Stylus merkez noktasının koordinatları

[0]: Makine sıfır noktasına bağlı olarak Stylus merkez noktası X koordinatı [mm]

[1]: Makine sıfır noktasına bağlı olarak Stylus merkez noktası Y koordinatı [mm]

[2]: Stylus merkez noktası Z koordinatı [mm]

Stylus üzerinde ön pozisyonlama için güvenlik mesafesi

0,001 ila 99.999,9999 [mm]

Ön pozisyonlama için Stylus çevresinde güvenlik alanı: Alet eksenine dik düzlemde güvenlik mesafesi

0,001 ila 99.999,9999 [mm]

Parametre ayarları

ChannelSettings
CH_NC
Etkin kinematik
Etkinleştirilecek kinematik
Makine kinematikleri listesi

Kumanda devreye alınırken etkinleştirilmesi gereken kinematik
Makine kinematikleri listesi

NC programı davranışlarının belirlenmesi
Program başlangıcında işleme süresini sıfırlama
True: İşleme süresi sıfırlanır
False: İşleme süresi sıfırlanmaz

Sıradaki işleme döngüsünün numarası için PLC sinyali
Makine üreticisine bağlıdır

Geometri toleransları
Daire son noktasındaki daire yarıçapının daire başlangıç noktasına göre izin verilen sapması
0.0001 ila 0.016 [mm]

Zincirlenmiş dişlilerde izin verilen sapma: Dişlerde programlanan kontura dinamik olarak yuvarlatılmış hattın izin verilen sapması
0.0001 ila 999.9999 [mm]

Geri çekme hareketlerinde rezerve: M140 MB MAX'da son şalter veya çarpışma nesnesi öncesinde mesafe
0.0001 ila 10 [mm]

İşlem döngülerinin yapılandırması
Cep frezesinde bindirme faktörü: Döngü 4 CEP FREZELEME ve döngü 5 DAİRE CEBİ için hat bindirmesi
0.001 ila 1.414

Kontur cebi işleminden sonraki hareket
PosBeforeMachining: Döngünün işlenmesinden önceki pozisyonla aynı
ToolAxClearanceHeight: Alet ekseninin güvenli yüksekliğe konumlandırılması

Hiçbir M3/M4 etkin değil ise **Mil ?** hata bildirimi gösterme
on: Hata bildirimi ver
off: Hata bildirimi verme

Derinliği negatif girin hata bildirimini gösterme
on: Hata bildirimi ver
off: Hata bildirimi verme

Silindir kılıfındaki yiv duvarına sürüş tutumu
LineNormal: Bir doğru ile yaklaşma

Parametre ayarları

CircleTangential: Yaklaşma

İşleme döngüsünde mil oryantasyonu için M fonksiyonu

-1: Mil oryantasyonu direkt NC üzerinden

0: Fonksiyon etkin değil

1 ila 999: Mil oryantasyonu için M fonksiyonu numarası

Daldırma türü mümkün değil hata mesajını gösterme

on: Hata mesajı görüntülenmez

off: Hata mesajı görüntülenir

M7 ve M8'in 202 ve 204 döngüsündeki davranışı

TRUE: 202 ve 204 döngüsü sonunda döngü çağrısından önce M7 ve M8 durumları yeniden oluşturulur

FALSE: 202 ve 204 döngüsü sonunda döngü M7 ve M8 durumları kendiliğinden yeniden oluşturulmaz

Doğrusal elamanların filtrelenmesi için geometri filtresi

Streç filtresinin tipi

Off: Etkin filtre yok

ShortCut: Poligonda münferit noktaların kullanılmaması

Average: Geometri filtresi köşeleri düzleştirir

Filtrelenmiş konturların filtrelenmemiş olanlara maksimum mesafesi: Filtrelenip dışarıda bırakılan noktalar sonuç mesafelerin toleransı içinde

0 ila 10 [mm]

Filtreleme ile meydana gelen mesafenin maksimum uzunluğu: Geometri filtrelemesinin etki ettiği uzunluk

0 ila 1000 [mm]

Özel mil parametreleri

Diş kesiminde besleme için potansiyometre

SpindlePotentiometer: Diş kesimi sırasında devir geçişi için potansiyometre etkindir. Ön besleme geçişi için potansiyometre etkin değildir

FeedPotentiometer: Diş kesimi sırasında ön besleme geçişi için potansiyometre etkindir. Devir geçişi için potansiyometre etkin değildir

Diş tabanındaki dönüş noktasında bekleme süresi: Diş tabanında mil durdurma sonrasında milin tersi dönme yönünde tekrar çalışmadan önce bu süre beklenir

-999999999 ila 999999999 [s]

Milin ön kapatma süresi: Mil, diş tabanına ulaşmadan bu süre kadar önce durdurulur

-999999999 ila 999999999 [s]

17, 207 ve 18 döngülerinde mil devri sınırlaması

TRUE: Küçük diş derinliklerinde mil devri, mil sürenin yakl. 1/3 oranında sabit devir sayısı ile çalışacağı şekilde sınırlandırılır

Parametre ayarları

FALSE: Mil devrinde sınırlama yok

Parametre ayarları

NC editörü için ayarlar

Yedekleme dosyalarının oluşturulması

DOĞRU: NC programlarının düzenlenmesinin ardından yedekleme dosyası oluşturulur

FALSE: NC programlarının düzenlenmesinin ardından yedekleme dosyası oluşturulmaz

Satırların silinmesinin ardından imlecin tutumu

TRUE: İmleç, silme işleminin ardından bir önceki satır üzerinde durur (iTNC tutumu)

FALSE: İmleç, silme işleminin ardından bir sonraki satırda durur

İmlecin, ilk veya son satırda tutumu

TRUE: PGM başında/ sonunda çevrede imleçle gezmeye izin verilir

YANLIŞ: PGM başında/ sonunda çevrede imleçle gezmeye izin verilmez

Çok satırlı tümcelerde satır kesme

ALL: Satırları daima tam olarak gösterme

ACT: Sadece etkin tümcenin satırlarını tam olarak gösterme

NO: Satırları, tümce düzenlendiğinde tam olarak gösterme

Döngü girişinde yardımcı resimleri etkinleştirme

TRUE: Yardım resimlerini temel olarak daima giriş esnasında göster

FALSE: Sadece DÖNGÜ YARDIMI yazılım tuşu AÇIK konumda ise yardım resimlerini gösterme. DÖNGÜ YARDIMI KAPALI/AÇIK yazılım tuşu, sadece programlama işletim türünde ekran bölme tuşuna basıldıktan sonra gösterilir

Bir döngü girişinden sonra yazılım tuşu çubuğunun davranışı

TRUE: Döngü yazılım tuşu çubuğunu bir döngü tanımlaması ardından etkin bırak

FALSE: Döngü yazılım tuşu çubuğunu bir döngü tanımlaması ardından gizle

Blok silmede güvenlik sorgusu

TRUE: Bir NC tümcesinin silinmesinde güvenlik sorgusunu gösterme

FALSE: Bir NC önermesinin silinmesinde güvenlik sorgusunu göstermeme

NC programı kontrolü uygulaması yapılan son satır numarası: Geometrinin denetleneceği program uzunluğu

100 ila 50000

DIN/ISO programlama: Programda DIN/ISO tümceleri oluşturulan adım artışı

0 ila 250

Programlanabilir eksenleri belirleme

TRUE: Belirlenen eksen yapılandırmasını kullanma

FALSE: Varsayılan eksen XYZABCUVW yapılandırmasını kullanma

Eksene paralel konumlandırma tümcelerinde davranış

TRUE: Eksene paralel konumlandırma tümcelerine izin verilir

FALSE: Eksene paralel konumlandırma tümceleri kilitli

Parametre ayarları

Aynı söz dizimi elemanlarının aranacağı son satır numarası: Seçilen elemanları yukarı/aşağı ok tuşlarıyla arama

500 ila 50000

PARAXMODE fonksiyonunun UVW eksenlerindeki davranışı

FALSE: PARAXMODE fonksiyonuna izin verilir

TRUE: PARAXMODE fonksiyonu kilitli

Veri yönetimi ayarları

Bağlı dosyaların gösterimi

MANUAL: Bağlı dosyalar gösterilir

AUTOMATIC: Bağlı dosyalar gösterilmez

Alet kullanım dosyası için ayarlar

Kullanım dosyalarının oluşturulması için zaman aşımı

1 ila 500 [dak]

NC programı kullanım dosyasını oluştur

NotAutoCreate: Program seçimi sırasında alet kullanım listesi oluşturulmaz

OnProgSelectionIfNotExist: Program seçimi sırasında henüz mevcut değilse bir liste oluşturulur

OnProgSelectionIfNecessary: Program seçimi sırasında henüz mevcut değilse veya eskiyse bir liste oluşturulur

OnProgSelectionAndModify: Program seçimi sırasında henüz mevcut değilse, eskiyse veya program değiştirilirse bir liste oluşturulur

Palet kullanım dosyası oluşturma

NotAutoCreate: Palet seçimi sırasında alet kullanım listesi oluşturulmaz

OnProgSelectionIfNotExist: Palet seçimi sırasında henüz mevcut değilse bir liste oluşturulur

OnProgSelectionIfNecessary: Palet seçimi sırasında henüz mevcut değilse veya eskiyse bir liste oluşturulur

OnProgSelectionAndModify: Palet seçimi sırasında henüz mevcut değilse, eskiyse veya program değiştirilirse bir liste oluşturulur

---

Son kullanıcı için yol bilgileri

Sürücülerin veya dizinlerin listesi: Bu makine parametreleri sadece bir Windows programlama yerinde etkilidir

Kumanda, buraya kaydedilen sürücü ve dizinleri dosya yönetiminde gösterir

İşlem için FN 16 çıkış yolu

FN 16 çıktı yolu, NC programında herhangi bir yol tanımlanmamış ise

Programlama ve program testi işletim türü için FN 16 çıkış yolu

FN 16 çıktı yolu, NC programında herhangi bir yol tanımlanmamış ise

---

Serial Interface RS232

Ayrıntılı bilgi: Kullanıcı el kitabında programlama ve test etme kısmında

Parametre ayarları

monitoring (bileşenlerin denetimi)

Kullanıcı için Monitoring ayarları

Yapılandırılan hata reaksiyonlarının uygulanması

TRUE: Hata reaksiyonu uygulanır

FALSE: Hata reaksiyonu uygulanmaz

Bileşen denetimine ilişkin uyarıyı gösterme

TRUE: Uyarı notları gösterilir

FALSE: Uyarı notları gösterilmez

İşletmecinin makineye ilişkin genel bilgileri: Bir arayüz üzerinden sorgulanabilen bilgiler

Makinenin kendi adı (takma adı)

Envanter numarası veya

Makinenin fotoğrafı veya resmi

Makinenin konumu

Bölüm veya alan

Makine sorumlusu

E posta - iletişim adresi

İletişim telefon numarası

12.2 Veri arayüzleri için fiş tahsisi ve bağlantı kablosu

V.24/RS-232-C HEIDENHAIN cihazları arayüzleri

Bu arayüz EN 50178 Ağdan güvenli ayrılma koşullarını yerine getirir.

Kumanda		25 kutuplu: VB 274545-xx			9 kutuplu: VB 366964-xx		
Pim	**Belirleme**	**Pim**	**Renk**	**Yuva**	**Yuva**	**Renk**	**Yuva**
1	doldurmayın	1	beyaz/kahverengi	1	1	kırmızı	1
2	RXD	3	sarı	2	2	sarı	3
3	TXD	2	yeşil	3	3	beyaz	2
4	DTR	20	kahverengi	8	4	kahverengi	6
5	GND sinyali	7	kırmızı	7	5	siyah	5
6	DSR	6		6	6	mor	4
7	RTS	4	gri	5	7	gri	8
8	CTR	5	pembe	4	8	beyaz/yeşil	7
9	doldurmayın	8	mor	20	9	yeşil	9
Gövde	Dış muhafaza	Gövde	Dış muhafaza	Gövde	Gövde	Dış muhafaza	Gövde

Ethernet arayüzü RJ45 yuvası

Maksimum kablo uzunluğu:

- Muhafazasız 100 m
- Muhafazalı 400 m

Pin	Sinyal
1	TX+
2	TX–
3	RX+
4	serbest
5	serbest
6	RX–
7	serbest
8	serbest

12.3 Teknik Veriler

Sembol açıklamaları

- ■ Standart
- □ Eksen pozisyonu
- **1** Advanced Function Set 1
- **2** Advanced Function Set 2
- **x** Yazılım seçeneği, Advanced Function Set 1 ve Advanced Function Set 2 hariç

Teknik Veriler		
Bileşenler	■	Ana bilgisayar
	■	Kumanda paneli
	■	Yazılım tuşlu ekran veya dokunmatik ekranlı ekran
Program belleği	■	2 GBayt
Giriş hassasiyeti ve gösterge adımları	■	Doğrusal eksenlerde 0,01 µm'a kadar
	■	Açı eksenlerinde 0,000 01°'ye kadar
Girdi alanı	■	Azami 999 999 999 mm veya 999 999 999°
Interpolasyon:	■	4 eksendeki doğrultular Maks. 5 eksende doğru (seçenek no. 9)
	■	2 eksendeki daire 3 eksende daire (seçenek no. 8)
	■	Cıvata hattı: Çember ve doğrunun bindirilmesi
Tümce işleme süresi Yarıçap düzeltmesi içermeyen 3D doğrusu	■	1,5 ms
Eksen ayarı	■	Konum ayarı hassaslığı: Pozisyon ölçüm cihazının/4096 sinyal periyodu
	■	Konum ayarlayıcı döngü süresi: 200 µs (seçenek no. 49 ile 100 µs)
	■	Devir sayısı ayar ünitesi döngü süresi: 200 µs (seçenek no. 49 ile 100 µs)
	■	Akım düzenleyici döngü süresi: minimum 100 µs (seçenek no. 49 ile minimum 50)
Mil devri	■	Maks. 100.000 U/dak (2'li kutup çiftlerinde)
Hata kompanzasyonu	■	Çizgisel ve çizgisel olmayan eksen hataları, gevşek, dairesel hareketlerde ters uçlar, ısı genleşmesi
	■	Sürtünmeli tutunma, kinetik sürtünme

Teknik Veriler		
Veri arayüzleri	■	Her bir V.24 / RS-232-C maks. 115 kbit/sn
	■	Kumandanın, TNCremo veya yazılımı TNCremoPlus ile veri arayüzü üzerinden harici olarak kumanda edilmesi için LSV-2 protokolüne sahip geliştirilmiş veri arayüzü
	■	2 x gigabit Ethernet arayüzü 1000BASE-T
	■	5 x USB (1 x ön yüz USB 2.0; 4 x arka yüz USB 3.0)
	x	Bir Windows uygulaması ile TCN arasındaki iletişim için HEIDENHA-IN-DNC (DCOM arayüzü)
	x	OPC UA NC sunucusu Modern endüstri uygulamalarının bağlanması için güvenilir ve sabit arayüz
Çevre sıcaklığı	■	İşletim: +5°C ila +45°C
	■	Depolama: –20°C ila +60°C

Kumanda fonksiyonlarının giriş formatları ve birimleri	
Pozisyonlar, Koordinatlar, Daire yarıçapları, Şev uzunlukları	-99.999,9999 ila +99.999,9999 (5,4: Virgülden önceki ve sonraki haneler) [mm]
Alet numaraları	0 ila 32 767,9 (5,1)
Alet adları	32 karakter, **TOOL CALL** tümcesinde "" arasına yazıldı. İzin verilen özel karakterler: # $ % & . , - _
Alet düzeltmeleri için delta değerleri	-99,9999 ila +99,9999 (2,4) [mm]
Mil devirleri	0 ila 99 999,999 (5,3) [U/dak]
Besleme	0 ila 99 999,999 (5,3) [mm/dak] veya [mm/diş] ya da [mm/1]
Döngü 9'te bekleme süresi	0 ila 3.600,000 (4,3) [s]
Çeşitli döngülerde hatve	-99,9999 ila +99,9999 (2,4) [mm]
Mil yönlendirme açısı	0 ila 360,0000 (3,4) [°]
Kutup koordinatları için açı, rotasyon, düzlem hareketi	-360,0000 ila 360,0000 (3,4) [°]
Cıvata çizgisi enterpolasyonu (CP) için kutup koordinat açısı	-5 400.0000 ila 5 400.0000 (4,4) [°]
Döngü 7'te sıfır noktası numaraları	0 ila 2 999 (4,0)
Döngü 11 ve 26'de ölçü faktörü	0,000001 ila 99,999999 (2,6)
Ek fonksiyonlar M	0 ila 9999 (4,0)
Q parametre numaraları	0 ila 1999 (4,0)
Q parametre değerleri	-999.999.999,999999 ila +999.999.999,999999 (9,6)
Program atlamaları için (LBL) markalar	0 ila 65535 (5,0)
Program atlamaları için (LBL) markalar	Tırnak ("") arası istediğiniz metin stringi
Program bölüm tekrarı REP adeti	1 ila 65 534 (5,0)
Q parametre fonksiyonu FN 14'te hata numarası	0 ila 1 199 (4,0)

Kullanıcı fonksiyonları

Kullanıcı fonksiyonları		
Kısa tanımlamalar	■	Temel uygulama: 3 eksen artı ayarlı mil
	□	4 eksen artı ayarlı mil için ilave eksen
	□	5 eksen artı ayarlı mil için ilave eksen
Program girişi	HEIDENHAIN Açık Metinde ve DIN/ISO	
Pozisyon verileri	■	Dikdörtgen koordinatlar veya kutup koordinatlarında doğrular ve daireler için nominal pozisyonlar
	■	Ölçü bilgileri mutlak veya artan değerlerle
	■	Gösterge ve girişler mm veya inç değerinde
Alet düzeltmeleri	■	Alet yarıçapı işleme düzleminde ve alet uzunluğunda
	x	Yarıçap düzeltmesi yapılan kontur 99 tümceye kadar önden hesaplanabilmektedir (M120)
Alet tabloları	İstenen sayıda aletle birçok alet tablosu	
Sabit yol hızı	■	Alet orta yol noktasına dayalı
	■	Alet kesimine dayalı
Paralel işletim	Başka bir NC programı işlenirken grafik destekle NC programı oluşturun	
Kesim verileri	Mil devri, kesim hızı, diş başına besleme ve devir başına beslemenin otomatik hesaplanması	
3D işleme (Advanced Function Set 2)	**2**	Özelikle darbesiz hareket şekli
	2	Yüzey normalleri vektörü üzerinden 3D alet düzeltmesi
	2	Program akışı sırasında elektronik el çarkı ile döner başlık konumunun değiştirilmesi; Alet kılavuz noktası (alet ucu veya bilye merkezi) pozisyonu değişmez (TCPM = **T**ool **C**enter **P**oint **M**anagement)
	2	Aleti kontura dik tutun
	2	Alet yarıçap düzeltmesi harekete ve alet yönüne dik
Yuvarlak tezgah işleme (Advanced Function Set 1)	**1**	Kontur programların silindir üzerinden işlenmesi
	1	mm/dak cinsinden besleme
Kontur elemanları	■	Doğru
	■	Şev
	■	Çember
	■	Daire merkezi
	■	Daire yarıçapı
	■	Teğetsel olarak bağlı çember
	■	Köşe yuvarlama

Kullanıcı fonksiyonları		
Kontura yaklaşma ve uzaklaşma	■	Doğru üzerinden: Teğetsel ya da dikey
	■	Daire üzerinden
Serbest kontur programlama (FK)	**x**	NC'ye uygun ölçümlenmemiş malzemelere yönelik grafik desteklerle HEIDENHAIN açık metinde serbest kontur programlaması FK.
Program atlamaları	■	Alt programlar
	■	Program bölümü tekrarları
	■	Harici NC programları
İşlem döngüleri	■	Dengeleme aynası ile ve dengeleme aynası olmadan delme, diş delme için delme döngüleri
	x	Derin delme, raybalama, tornalama ve havşalama delme döngüleri
	x	İç ve dış vida frezesi döngüsü
	■	Dikdörtgen ve yuvarlak cep kumlama ve perdahlama
	x	Dikdörtgen ve yuvarlak pim kumlama ve perdahlama
	x	Düz ve eğri açılı yüzeylerin işleme döngüleri
	x	Düz ve daire şeklindeki yivlerin işlenmesine yönelik döngüler
	x	Daire ve çizgiler üzerine nokta örnekleri
	x	Kontur cebi
	x	Kontur çizimi
	x	İlaveten üretici döngüleri (makine üreticilerince oluşturulmuş özel işleme döngüleri) entegre edilebilir
Koordinat dönüştürme	■	Kaydırma, döndürme, yansıtma
	■	Ölçü faktörü (eksen spesifik)
	1	Çalışma düzleminin çevrilmesi (Advanced Function Set 1)
Q parametresi Değişkenlerle programlama	■	Matematiksel temel fonksiyonlar =, +, –, *, /, kök hesaplama
	■	Mantıksal bağlamalar (=, ≠, <, >)
	■	Parantez hesabı
	■	sin**α**, cos **α**, tan **α**, arcus sin, arcus cos, arcus tan, a^n, e^n, ln, log bir sayının mutlak değeri, sabit **π**, olumsuzlama, virgül sonrası haneler veya virgülün önündeki hanelerin kesilmesi
	■	Daire hesaplama fonksiyonları
	■	String parametresi

Kullanıcı fonksiyonları		
Programlama yardımları	■	Hesap makinesi
	■	Söz dizimi elemanlarının renkli olarak vurgulaması
	■	Oluşan tüm hata mesajlarının tam listesi
	■	Bağlama duyarlı yardım fonksiyonu
	■	Döngüleri programlarken grafik desteği
	■	NC programında yorum tümceleri ve sıralama tümceleri
Teach-In	■	Gerçek pozisyonlar, doğrudan NC programına devralınır
Test grafiği Gösterim türleri	**x**	İşleme akışının grafiksel simülasyonu, başka bir NC programı çalışırken de işlenebilir
	x	Üstten görünüş / 3 düzlemden görüntü / 3D görüntüsü / 3D çizgi grafiği
	x	Kesit büyütme
Programlama grafiği	■	**Programlama** işletim türünde, girilen NC tümceleri birlikte çizilir (2D çizgi grafiği), bu başka NC programı işlenirken de gerçekleştirilebilir
İşlem grafiği Gösterim türleri	**x**	İşlenen NC programının üstten görüntüyle / 3 düzlemde / 3D görüntülemeyle grafiksel gösterimi
Çalışma süresi	■	**Program testi** işletim tipinde işleme sürelerinin hesaplanması
	■	Geçerli işleme süresinin **Program akışı tekil tümce** ve **program akışı tümce sırası** işletim türlerinde gösterilmesi
Referans noktası yönetimi	■	Çeşitli referans noktalarının kaydedilmesi için
Yeniden kontura yaklaştır	■	NC programında herhangi bir NC tümcesine kadar tümce ilerlemesi ve işlemenin sürdürülmesi için hesaplanan nominal pozisyona yaklaşma
	■	NC programını durdurmak, konturdan çıkmak ve yeniden yaklaşmak
Sıfır noktası tabloları	■	Malzemeye bağlı sıfır noktalarının kaydedilmesi için birden fazla sıfır noktası tablosu
Tarama sistemi döngüleri	**x**	Tarama sistemini kalibre etme
	x	Malzeme eğikliğinin manuel veya otomatik olarak dengelenmesi
	x	Dayanak noktasını manuel veya otomatik belirlenmesi
	x	İşleme parçasını otomatik ölçmek
	x	Aletin otomatik ölçümü

Aksesuar

Aksesuar	
Elektronik el çarkları	■ HR 510: Taşınabilir el çarkı ■ HR 550 FS: Ekranlı taşınabilir kablosuz el çarkı ■ HR 520: Ekranlı taşınabilir el çarkı ■ HR 130: Monte edilebilir el çarkı ■ HR 150: El çarkı adaptörü HRA 110 üzerinden en fazla üç adet monte edilebilir el çarkı
Tarama sistemleri	■ TS 248: kablo bağlantılı kumanda eden malzeme tarama sistemi ■ TS 260: kablo bağlantılı kumanda eden malzeme tarama sistemi ■ TS 460: kızılötesi ve telsiz aktarımlı kumanda eden malzeme tarama sistemi ■ TS 642: kızılötesi aktarımlı kumanda eden malzeme tarama sistemi ■ TS 740: kızılötesi aktarımlı kumanda eden yüksek hassasiyetli malzeme tarama sistemi ■ TS 760: kızılötesi ve telsiz aktarımlı kumanda eden yüksek hassasiyetli malzeme tarama sistemi ■ TT 160: kumanda eden alet tarama sistemi ■ TT 460: kızılötesi aktarımlı kumanda eden alet tarama sistemi

Klavye ünitesi ve makine kumanda paneli için tuş kapakları

ID 679843-xx kimliğine sahip klavye kapakları aşağıdaki klavye üniteleri ve makine kumanda panelleri için uygundur:

- TE 7xx (FS)
- MB 72x (FS)

Alfa klavye alanı

	< ,	> .	? /			ALT	PRT SC	
ID 679843	–	–	–	-F4	–	–	-F6	–

Kullanım yardımı alanı

	PGM MGT		ERR	CALC	MOD	HELP
ID 679843	–	-36	–	–	–	–

İşletim türleri alanı

ID 679843	–	–	-66	–	–	–	–	–

NC diyaloğu alanı

	SPEC FCT
ID 679843	-D6

Eksen ve değer girişleri alanı

	X	Y	Z	IV	V	P	I	A	C
	turuncu	turuncu	turuncu	turuncu	turuncu	turuncu	turuncu	turuncu	turuncu
ID 679843	-C8	-D3	-53	-32	-31	–	–	-54	-88

				ESC	INS		i	X	DEL
ID 679843	–	–	–	–	–	-E2	–	–	–

	>>	W	B	U
		turuncu	turuncu	turuncu
ID 679843	–	-55	-C9	-D4

Gezinme alanı

	↑	→
ID 679843	-42	-41

Makine fonksiyonları alanı

	IV+	Z+	Y+	V+	VI+	X+			Y–
ID 679843	-09	-07	-05	-11	-13	-03	-16	-17	-06
	IV–	VI–			FN 1				
ID 679843	-10	-14	-23	-22	-24	-29	-02	-21	-20
	FN 2			FN 3			kırmızı	yeşil	X–
ID 679843	-25	-28	-01	-26	-27	-30	-57	-56	-04
		Z–	V–	+	–				
ID 679843	-15	-08	-12	-59	-60	-40	-73	-76	-74
						C+		C–	
ID 679843	-C6	-75	-46	-47	-F2	-67	-51	-68	-99
	W+	W–		A+	A–	B+	B–		
			kırmızı					kırmızı	kırmızı
ID 679843	-B8	-B7	-45	-69	-70	-B2	-B1	-52	-18
	yeşil	kırmızı	kırmızı						
ID 679843	-19	–	–	–	–	–	–	–	–
				Y–	Y+	Z+	Z–	Y'+	Y'–
ID 679843	–	–	–	-43	-44	-91	-92	-93	-94
	U–	U+	Y–	Y+	Z'+	Z'–	X–	X+	X'+
ID 679843	-B3	-B4	-B5	-B6	-B9	-C1	-C2	-C3	-C4
	U–	U+	Y–	Y+	Z'+	Z'–	X–	X+	X'+
ID 679843	-C5	-D9	-E1	-61	-62	-63	-64	-A2	-A3
	FCT A	FCT B		FCT C					
ID 679843	-95	-96	-A1	-C7	-A4	-A5	-A6	-A9	-E3

	FCT RC								yeşil
ID 679843	-E4	-E6	-E7	-E8	-48	-49	-50	-65	-71
	yeşil	yeşil	kırmızı	kırmızı					
ID 679843	-D8	-90	-89	-D7	-72	-F3	-97	-98	-E5

Diğer tuş kapakları

			turuncu	yeşil	kırmızı				
ID 679843	-33	-34	-35	–	–	-38	-39	-A7	-A8
	0	ENT							
ID 679843	-D5	F5							

Ek sembollere sahip tuş kapaklarına ihtiyacınız olursa HEIDENHAIN ile iletişime geçin.

Dizin

3

3D tarama sistemi
- kalibrasyon ... 214
- kullanma ... 204

3D temel dönüş ... 225

A

ACC ... 310
Açma ... 166
ADP ... 293
Ağ
- Ayar ... 412
- Yapılandırma ... 416

Ağ ayarı
- Arayüz ... 414
- DHCP sunucusu ... 415
- Durum ... 413
- Ping ... 415
- Routing ... 415
- SMB onayı ... 415

Ağ ayarları
- Ağ sürücüsü ... 420

Ağ bağlantısı ... 90
Ağ sürücüsü ekleme ... 421
Ağ yapılandırması ... 416
- DCB ... 418
- Ethernet ... 418
- Genel ... 417
- Güvenlik ... 418
- IPv4 ayarları ... 419
- IPv6 ayarları ... 419
- Proxy ... 418

Aksesuar ... 125
Alet adı ... 128
Alet kullanım dosyası ... **352**
Alet numarası ... 128
Alet odaklı işleme ... 323
Alet ölçümü ... 137
Alet seçimi ... 144
Alet tablosu ... 130
- düzenleme, çıkma ... 137
- Düzenleme fonksiyonu ... 138
- esaslar ... 130
- Filtre fonksiyonu ... 132
- Giriş seçenekleri ... 135
- Görünümü değiştirme ... 131
- içe aktarma ... 139
- Pozisyon göstergesi ... 131

Alet taşıyıcı yönetimi ... 160
Alet uygulama dosyası ... 145
Alet uygulama kontrolü ... 145
Alet uzunluğu ... 128
Alet verileri ... 128
- belirtme ... 138
- dışa aktarma ... 157
- içe aktarma ... 157
- Tabloya girin ... 135

Alet yarıçapı ... 130
Alet yönetimi ... 150
- Alet tipleri ... 155
- çağırma ... 151
- düzenleme ... 152

Anahtar sayısı girişi ... 341
Arayüz
- Yapılandırma ... 414

Aşağıya hareket ettir ... 170
atlama
- GOTO ile ... 265

Ayar
- Ağ ... 412

B

Backup ... 398
Bağlam duyarlı yardım ... 107
Bağlantı kablosu ... 501
Başlatma ... 166
Batch Process Manager ... 327
- Açma ... 330
- Sipariş listesi ... 328
- Sipariş listesi atama ... 333
- Sipariş listesini değiştirme ... 334
- Temel ilkeler ... 327
- Uygulama ... 327

BAUD oranını ayarlama ... 404
Belge görüntüleyici ... 93
Belirtilen alet ... 131
Besleme ... 183
- değiştir ... 184
- sınırlandır ... 185

Block Check Character ... 406
BMP dosyasını aç ... 99
Bu el kitabı hakkında ... 26
Bus teşhisi ... 364

C

CAM programlama ... 288

Ç

Çalışma alanı denetimi ... **254**, 263

D

Dizin ... 81
DNC ... 402
Dokunmatik ekran ... 470
- temizleme ... 482
- Yapılandırma ... 482

Dokunmatik hareketler ... 473
Dokunmatik kumanda paneli ... 472
Donanım konfigürasyonu ... 364
Dosya
- içe aktar ... 91
- korumak ... 83

Dosya durumu ... 82
Dosya yönetimi ... **79**
- Aç ... 82
- Dizin ... 81
- Dosya seçme ... 85
- dosya tipi ... 79
- Gizli dosya ... 84
- Harici dosya türleri ... 81
- harici veri aktarımı ... 89

DriveDiag ... 364
Durdur ... 264
Durum göstergesi ... 67
- ek ... 70
- Eksen ... 67
- genel ... 67
- Simge ... 68
- Teknoloji ... 68

Düzlem tarama ... 225

E

Ek fonksiyon ... 300
- giriş ... 300
- Hat davranışı için ... 305
- Koordinat bilgileri için ... 302
- Mil ve soğutucu madde için ... 301
- Program akışı kontrolü için ... 301

Ekran ... 59
- Dokunmatik ekran ... 470
- Temizleme ... 482

Ekran düzeni ... 60
Ekran klavyesi ... 62, 63
Eksen göstergesi ... 67
Eksen konumu kontrolü ... **167**
Eksen pozisyonunu kontrol etme ... 190
El çarkı ... 173
El çarkı konumlandırmasını bindirme M118 ... 305
EnDat ölçüm cihazı ... 167
Esaslar ... 113
Ethernet arayüzü ... 411, 501
- Ayar ... 412
- Bağlantı seçeneği ... 411
- Giriş ... 411
- Yapılandırma ... 416, 420

ETX alımından sonra davranış ... 407
Excel dosyası aç ... 94

F

FCL fonksiyonu ... 33
Firewall ... 401
Fiş tahsisi
- veri arayüzü ... 501

Fonksiyonel güvenlik FS ... 186
FUNCTION COUNT ... 312

G

gelişim durumu ... 33

Gelişmiş çarpışma kontrolü..... 252
GIF dosyasını aç..... 99
Gizli dosya..... 84
GOTO..... 265
Görev çubuğu..... **383**, 481
Grafiği döndürme, yakınlaştırma ve taşıma..... 249
Grafik
Görüntüleme seçenekleri..... 245
Grafik ayarları..... 346
Grafik dosyalarını aç..... 99
Grafikler..... 244
Grafiksel simülasyon..... 250
Alet..... 246
Gürültü önleme..... 310

H

Hareket kontrolü..... 293
Hareketler..... 473
Hareket sınırları..... 350
Harici erişim..... 352
Harici veri aktarımı..... 89
Hata mesajı..... 101
filtreleme..... 103
Sil..... 104
Yardım..... 101
Hata mesajında yardım için..... 101
HEIDENHAIN OPC UA NC sunucusu..... 460
HeROS
Bilgi..... 364
HTML dosyasını göster..... 95

I

INI dosyası aç..... 98

İ

İçe aktar
iTNC 530 tablosu..... 139
İçe aktarım
iTNC 530'dan dosya..... 91
İnternet dosyasını göster..... 95
İşleme süresini belirleme..... 253
İşlemi kesme..... 271
İşlem zinciri..... 288
İşletim süreleri..... 365
İşletim türleri..... 64
iTNC 530..... 56

J

JPG dosyasını aç..... 99

K

Kablosuz el çarkı..... 176
El çarkı yuvasının atanması... 360
İstatistik bilgiler..... 362
Kanal ayarlama..... 361
yapılandırma..... 360
Yayın gücünün ayarlanması.. 361
Kalkış..... 306
Kapama..... 170
Kesim düzlemini taşıma..... 251
Kinematik..... 349
Konfig verileri..... 484
Konumlandırma..... 296
Döndürülmüş çalışma düzleminde..... 304
el girişi ile..... 296
Koruma bölgesi..... 350
Kullanıcı parametreleri..... 484, 486
Kullanıcı yönetimi..... 425
devre dışı bırakma..... 428
yapılandırma..... 426
Kumanda paneli..... 60

M

M91, M92..... 302
Makine ayarları..... 349
Makine eksenini hareket ettirme 171
kademeli..... 172
Makine ekseninin hareket ettirme eksen yön tuşlarıyla..... 171
Makine eksenlerini hareket ettirme el çarkıyla..... 173
Makine konfigürasyonunu yükleme.. 342
Makine parametreleri..... 484
Liste..... 486
Makine parametresi
Değiştirme..... 484
Görüntü değiştirme..... 486
Malzeme eğim konumunun dengelenmesi için
Bir doğrunun iki noktasının ölçümüyle..... 220
Malzemeyi dışa aktar..... 260
Malzemeyi ölçme..... 236
Manuel eksen..... 287
Manuel referans noktası ayarlama.... 229
MDI..... 296
Mekanik tarayıcılı veya ölçme saatli tarama fonksiyonlarını kullanmak..... 203
Metin dosyası
aç..... 98
Mil devir sayısı
değiştir..... 184
MOD fonksiyonu..... 338
çıkış..... 338
Genel bakış..... 339
seçme..... 338

N

NC hata mesajı..... 101
NC programı
sıralama..... 268
NC programlarının sıralanması.. 268

O

OPC UA NC sunucusu..... 460
Otomatik alet ölçümü..... 137
Otomatik program başlatma..... 295
Oturum açma
Parola ile..... 450
Token ile..... 458
Ön ayar tablosu..... 192

P

Palet sayacı..... 321
Palet tablosu..... 316
alet odaklı..... 323
Düzenleme..... 318
işleme..... 320
kullanım..... 316
seçme ve çıkma..... 319
Sütun ekleme..... 319
Sütunlar..... 316
PNG dosyasını aç..... 99
Post işlemci..... 289
Preset tablosu
Tarama sonuçlarının kabul edilmesi..... 213
Program
sıralama..... 268
Program akışı..... 267
Düzeltme tabloları..... 273
Genel bakış..... 267
kesinti sonrasında sürdürme. 276
kesintiye uğratma..... 271
NC tümcelerini atlama..... 258
ölçme..... 256
Serbest sürüş..... 277
tümce ilerlemesi..... 280
uygula..... 267
Program testi..... 294
belirli bir NC tümcesine kadar uygulama..... 264
Genel bakış..... 261
Hız ayarlama..... 250
Uygulama..... 263

Q

Q parametresi
kontrol etme..... 269

R

Referans noktası
yönetme..... 192
Referans noktasını manuel olarak ayarlama
3D tarama sistemi olmadan.. 201
istenilen bir eksende..... 230
Referans noktası olarak daire merkez noktası..... 232

Referans noktası olarak köşe 231
Referans noktası olarak orta eksen..... 235
Referans noktasının üzerinden geçme..... 166
Referans noktası tablosu..... 192
Referans sistemi..... 114
Alet..... 123
Çalışma düzlemi..... 121
Giriş..... 122
Makine..... 115
Malzeme..... 119
Temel..... 118
Remote Desktop Manager..... 368
Harici bilgisayar..... 374
Özel bağlantı..... 378
VNC..... 373
Windows Terminal Service.... 369
Restore..... 398
RTS hattının durumu..... 406

S

Sabit disk..... 79
Sayaç..... 312
Ayar..... 348
Seçenek..... 30
Serbest sürüş..... 277
elektrik kesintisi sonrasında.. 277
Servis dosyalarını kaydetme..... 106
Sıfır noktası tablosu
Tarama sonuçlarının kabul edilmesi..... 212
Sıfır nokta tablosu
Program akışı..... 273
Sistem ayarları..... 363
Sürüm numarası..... 340

T

Tahrik diyagnozu..... 364
Tarama
3D tarama sistemiyle..... 204
şaft frezesiyle..... 202
Tarama değerinin yazılması
Referans noktası tablosuna... 213
sıfır noktası tablosuna..... 212
Tarama değerini yazma
Protokol..... 212
Tarama döngüleri..... 206
Manuel işletim türü..... 206
Tarama sistemi döngüleri
Manuel..... 206
Tarama sistemi tablosu..... 148
Parametre..... 148
Tarama sistemi verileri..... 148
Tarayıcı..... 95
Telsiz tarama sistemi
Atama..... 355
Telsiz tarama sistemleri
Yapılandırma..... 358
Temel dönüş..... 222
manuel kaydet..... 222
Teşhis..... 364
TNCdiag..... 364
TNCguide..... 107
TNCremo..... 407
Tümce ilerlemesi..... 280
Alet odaklı..... 326
elektrik kesintisinden sonra... 280
Tümce takibi
nokta tablosunda..... 285
palet tablosunda..... 285
TXT dosyası aç..... 98

U

USB cihazı
Bağlama..... 87
Çıkarma..... 88

V

Veri aktarımı
Block Check Character..... 406
dosya sistemi..... 406
dur bitleri..... 405
ETX alımından sonra davranış..... 407
Handshake..... 406
Hız..... 404
Parite..... 405
Protokol..... 405
RTS hattının durumu..... 406
TNCserver yazılımı..... 407
veri bitleri..... 405
Yazılım..... 407
Veri arayüzü..... 404
fiş tahsisi..... 501
oluştur..... 404
Veri yedekleme..... 398
Veri yedeklemesi..... **91**
Versiyon numaraları..... 342
Video dosyası aç..... 98

W

Window-Manager..... 382

Y

Yardım dosyasını indir..... 111
Yardım sistemi..... 107
Yazılım numarası..... 340
Yazılım seçeneği..... 30
Yeniden kontura seyir..... 286
Yer tablosu..... 141
Yol..... 81

Z

ZIP arşivi..... 97

HEIDENHAIN

DR. JOHANNES HEIDENHAIN GmbH
Dr.-Johannes-Heidenhain-Straße 5
83301 Traunreut, Germany
☏ +49 8669 31-0
FAX +49 8669 32-5061
E-mail: info@heidenhain.de

Technical support FAX +49 8669 32-1000
Measuring systems ☏ +49 8669 31-3104
E-mail: service.ms-support@heidenhain.de
NC support ☏ +49 8669 31-3101
E-mail: service.nc-support@heidenhain.de
NC programming ☏ +49 8669 31-3103
E-mail: service.nc-pgm@heidenhain.de
PLC programming ☏ +49 8669 31-3102
E-mail: service.plc@heidenhain.de
APP programming ☏ +49 8669 31-3106
E-mail: service.app@heidenhain.de

www.heidenhain.de

HEIDENHAIN tarama sistemleri

diğer konulara dair süreleri azaltmanıza ve üretilen malzemelerin boyut stabilitesini iyileştirmenize yardımcı olur.

Malzeme tarama sistemleri

TS 150, TS 260, TS 750	kablo bağlantılı sinyal aktarımı
TS 460, TS 760	Kablosuz veya kızılötesi aktarım
TS 642, TS 740	Kızılötesi aktarım

- Malzemelerin ayarlanması
- Referans noktalarının belirlenmesi
- Malzemelerin ölçümü

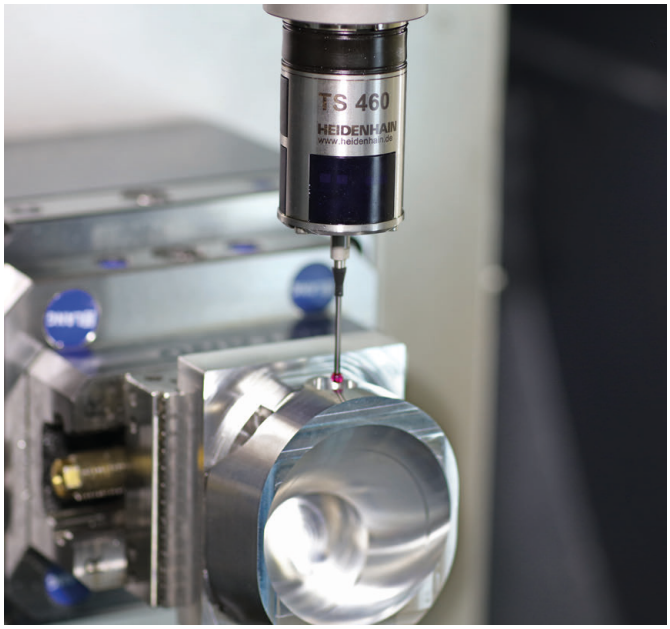

Alet tarama sistemleri

TT 160	Kablo bağlantılı sinyal aktarımı
TT 460	Kızılötesi aktarım

- Aletlerin ölçülmesi
- Aşınmanın izlenmesi
- Alet bozukluğunun algılanması

Orijinal dokümantasyon
1263172-13 · Ver03 · SW16 · 01/2022 · H · Printed in Germany