HEIDENHAIN

TNC 620

Gebruikershandboek
Instellen, NC-programma's testen en uitvoeren

NC-software
817600-16
817601-16
817605-16

Nederlands (nl)
01/2022

Bedieningselementen van de besturing

Toetsen

Wanneer u een TNC 620 met touch-bediening gebruikt, kunt u enkele toetsen door gebaren vervangen.

Verdere informatie: "Touchscreen bedienen", Pagina 487

Bedieningselementen op het beeldscherm

Toets	Functie
	Beeldschermindeling selecteren
	Beeldscherm tussen machinewerkstand, programmeerwerkstand en derde bureaublad omschakelen
	Softkeys: functie op het beeldscherm selecteren
◁ ▷ △	Softkeybalken omschakelen

Machinewerkstanden

Toets	Functie
	Handbediening
	Elektronisch handwiel
	Positioneren met handinvoer
	Programma-afloop regel voor regel
	Automatische programma-afloop

Programmeerwerkstanden

Toets	Functie
	Programmeren
	Programmatest

Coördinatenassen en cijfers invoeren en bewerken

Toets	Functie
X . . . V	Coördinatenassen selecteren of in het NC-programma invoeren
0 . . . 9	Cijfers
. ⁻/+	Decimaal scheidingsteken / voorteken omkeren
P I	Poolcoördinateninvoer/ incrementele waarden
Q	Q-parameterprogrammering/ Q-parameterstatus
	Actuele positie overnemen
NO ENT	Dialoogvragen overslaan en woorden wissen
ENT	Invoer afsluiten en dialoog voortzetten
END	NC-regel afsluiten, invoer beëindigen
CE	Ingevoerde gegevens terugzetten of foutmelding wissen
DEL	Dialoog afbreken, programmadeel wissen

Gereedschapsgegevens

Toets	Functie
TOOL DEF	Gereedschapsgegevens in het NC-programma definiëren
TOOL CALL	Gereedschapsgegevens oproepen

NC-programma's en bestanden beheren, besturingsfuncties

Toets	Functie
PGM MGT	NC-programma's of bestanden selecteren en wissen, externe gegevensoverdracht
PGM CALL	Programma-oproep definiëren, nulpunt- en puntentabellen selecteren
MOD	MOD-functie selecteren
HELP	Helpteksten bij NC-foutmeldingen weergeven, TNCguide oproepen
ERR	Alle actuele foutmeldingen weergeven
CALC	Calculator weergeven
SPEC FCT	Speciale functies weergeven
	Op dit moment zonder functie

Navigatietoetsen

Toets	Functie
↑ ←	Cursor positioneren
GOTO	NC-regels, cycli en parameterfuncties direct selecteren
HOME	Naar begin van programma of begin van tabel navigeren
END	Naar einde van programma of einde van een tabelregel navigeren
PG UP	Per pagina omhoog navigeren
PG DN	Per pagina omlaag navigeren
	Volgende tab in invoerschermen selecteren
	Dialoogveld of knop omhoog/omlaag

Cycli, subprogramma's en herhalingen van programmadelen

Toets	Functie
TOUCH PROBE	Tastsysteemcycli definiëren
CYCL DEF / CYCL CALL	Cycli definiëren en oproepen
LBL SET / LBL CALL	Subprogramma's en herhalingen van programmadelen invoeren en oproepen
STOP	Programmastop in een NC-programma invoeren

Baanbewegingen programmeren

Toets	Functie
APPR DEP	Contour benaderen/verlaten
FK	Vrije contourprogrammering FK
L	Rechte
CC	Cirkelmiddelpunt/pool voor poolcoördinaten
C	Cirkelbaan om cirkelmiddelpunt
CR	Cirkelbaan met radius
CT	Cirkelbaan met tangentiële aansluiting
CHF / RND	Afkanting/hoeken afronden

Potentiometer voor aanzet en spiltoerental

Aanzet	Spiltoerental

Inhoudsopgave

1 Basisprincipes....25
2 Eerste stappen....43
3 Basisprincipes....55
4 Gereedschappen....131
5 Instellen....173
6 Testen en afwerken....255
7 Speciale functies....323
8 Pallets....329
9 MOD-functies....351
10 HEROS-functies....383
11 Touchscreen bedienen....487
12 Tabellen en overzichten....503

1 Basisprincipes 25

1.1 Over dit handboek 26

1.2 Besturingstype, software en functies 28

Software-opties 30

Nieuwe functies 81760x-16 34

2 Eerste stappen ... 43

2.1 Overzicht ... 44

2.2 Machine inschakelen ... 45

Stroomonderbreking bevestigen en referentiepunten benaderen ... 45

2.3 Werkstuk grafisch testen (optie #20) ... 46

Werkstand Programmatest selecteren ... 46
Gereedschapstabel selecteren ... 46
NC-programma selecteren ... 47
Beeldschermindeling en aanzicht selecteren ... 47
Programmatest starten ... 48

2.4 Gereedschappen instellen ... 49

Werkstand Handbediening selecteren ... 49
Gereedschap voorbereiden en opmeten ... 49
Gereedschapstabel TOOL.T bewerken ... 50
Plaatstabel TOOL_P.TCH bewerken ... 51

2.5 Werkstuk instellen ... 52

De juiste werkstand selecteren ... 52
Werkstuk opspannen ... 52
Referentiepunten vastleggen met 3D-tastsysteem (optie #17) ... 52

2.6 Werkstuk bewerken ... 54

Werkstand PGM-afloop regel voor regel of Automatische programma-afloop selecteren ... 54
NC-programma selecteren ... 54
NC-programma starten ... 54

3 Basisprincipes....55

3.1 De TNC 620....56

HEIDENHAIN-klaartekst en DIN/ISO....56
Compatibiliteit....56
Gegevensbeveiliging en -bescherming....57

3.2 Beeldscherm en bedieningspaneel....59

Beeldscherm....59
Beeldschermindeling vastleggen....60
Bedieningspaneel....61
Beeldschermtoetsenbord....63

3.3 Werkstanden....65

Handbediening en El. handwiel....65
Positioneren met handinvoer....65
Programmeren....66
Programmatest....66
Automatische programma-afloop en programma-afloop regel voor regel....67

3.4 Statusweergaven....68

Algemene statusweergave....68
Additionele statusweergaven....72

3.5 Bestandsbeheer....81

Bestanden....81
Extern gemaakte bestanden op de besturing weergeven....83
Directory's....83
Paden....83
Bestandsbeheer oproepen....84
Additionele functies....85
Stations, directory's en bestanden selecteren....88
Eén van de laatst geselecteerde bestanden selecteren....90
USB-apparaten op de besturing....90
Gegevensoverdracht naar of van een externe gegevensdrager....92
De besturing in het netwerk....93
Gegevensbeveiliging....94
Bestand van een iTNC 530 importeren....94
Extra tools voor het beheer van externe bestandstypen....95

3.6 Foutmeldingen en helpsysteem....104

Foutmelding: hulp bijFoutmeldingen....104
Contextgevoelig helpsysteem TNCguide....111

3.7 NC-basisprincipes....118

Lengte- en hoekmeetsystemen en referentiemerken....118

Programmeerbare assen 118
Referentiesystemen 119

3.8 Toebehoren: 3D-tastsystemen en elektronische handwielen van HEIDENHAIN 129

3D-tastsystemen (optie #17) 129
Elektronische handwielen HR 130

4 Gereedschappen ... 131

4.1 Gereedschapsgegevens ... 132

Gereedschapsnummer, gereedschapsnaam ... 132
Gereedschapslengte L ... 132
Gereedschapsradius R ... 133
Basisprincipes gereedschapstabel ... 134
Gereedschapstabel in INCH aanmaken en activeren ... 138
Gereedschapsgegevens in de tabel invoeren ... 139
Gereedschapstabellen importeren ... 144
Plaatstabel voor gereedschapswisselaar ... 146
Gereedschapswissel ... 149
Gereedschapsgebruiktest ... 150

4.2 Tastsysteemtabel ... 154

Toepassing ... 154
functiebeschrijving ... 154
Tastsysteemtabel bewerken ... 155

4.3 Gereedschapsbeheer ... 156

Basisprincipes ... 156
Bestandsbeheer oproepen ... 157
Gereedschapsbeheer bewerken ... 158
Beschikbare gereedschapstypen ... 161
Gereedschapsgegevens importeren en exporteren ... 163

4.4 Gereedschapshouderbeheer ... 166

Basisprincipes ... 166
Gereedschapshoudersjablonen opslaan ... 167
Gereedschapshoudersjablonen parametriseren ... 168
Gereedschapshouder toewijzen ... 171

5 Instellen ... 173

5.1 Inschakelen, uitschakelen ... 174
Inschakelen ... 174
Referentiepunten passeren ... 176
Uitschakelen ... 178

5.2 Verplaatsen van de machineassen ... 179
Aanwijzing ... 179
As met de asrichtingstoetsen verplaatsen ... 179
Stapsgewijs positioneren ... 180
Verplaatsen met elektronische handwielen ... 181

5.3 Spiltoerental S, aanzet F en additionele M-functie ... 191
Toepassing ... 191
Waarden invoeren ... 191
Spiltoerental en aanzet wijzigen ... 192
Aanzetbegrenzing F MAX ... 193

5.4 Geïntegreerde functionele veiligheid FS ... 194
Algemeen ... 194
Statusweergaven van de functionele veiligheid FV ... 195
Asposities controleren ... 198
Aanzetbegrenzing activeren ... 199

5.5 Referentiepuntbeheer ... 200
Aanwijzing ... 200
Referentiepunttabel in INCH aanmaken en activeren ... 201
Referentiepunten in de tabel opslaan ... 202
Referentiepunten beveiligen tegen overschrijven ... 206
Referentiepunt activeren ... 208

5.6 Referentiepunt zonder 3D-tastsysteem vastleggen ... 210
Aanwijzing ... 210
Voorbereiding ... 210
Referentiepunt vastleggen met stiftfrees ... 211
Tastfuncties gebruiken met mechanische tasters of meetklokken ... 212

5.7 3D-tastsysteem gebruiken (optie #17) ... 213
Inleiding ... 213
Overzicht ... 215
Tastsysteembewaking onderdrukken ... 217
Functies in tastcycli ... 218
Tastcyclus selecteren ... 220
Meetwaarden vanuit de tastcycli registreren ... 221
Meetwaarden uit de tastcycli in een nulpunttabel vastleggen ... 221
Meetwaarden uit de tastcycli in de referentiepunttabel schrijven ... 222

5.8 3D-tastsysteem kalibreren (optie #17) 223

Inleiding 223
Actieve lengte kalibreren 224
Actieve radius kalibreren en de middenverstelling van het tastsysteem compenseren 225
Kalibratiewaarden weergeven 228

5.9 Scheve ligging van het werkstuk compenseren met 3D-tastsysteem (optie #17) 229

Inleiding 229
Basisrotatie bepalen 231
Basisrotatie in de referentiepunttabel opslaan 231
Scheve ligging van het werkstuk via een tafelrotatie compenseren 231
Basisrotatie en offset weergeven 232
Basisrotatie of offset opheffen 233
3D-basisrotatie bepalen 234
Vergelijking van offset en 3D-basisrotatie 237

5.10 Referentiepunt instellen met 3D-tastsysteem (optie #17) 239

Overzicht 239
Referentiepunt vastleggen in een willekeurige as 240
Hoek als referentiepunt 241
Cirkelmiddelpunt als referentiepunt 242
Middenas als referentiepunt 245
Werkstukken meten met 3D-tastsysteem 246

5.11 Bewerkingsvlak zwenken (optie #8) 248

Toepassing, werkwijze 248
Digitale uitlezing in het gezwenkte systeem 249
Beperkingen bij het zwenken van het bewerkingsvlak 249
Handmatig zwenken activeren 250
Richting van de gereedschapsas als actieve bewerkingsrichting instellen 253
Referentiepunt vastleggen in het gezwenkte systeem 253

6 Testen en afwerken ... 255

6.1 Grafische weergaven (optie #20) ... 256
Toepassing ... 256
Weergaveopties ... 258
Gereedschap ... 259
Scherm ... 260
Grafische weergave draaien, zoomen en verschuiven ... 262
Snelheid van de Programmatests instellen ... 263
Grafische simulatie herhalen ... 263
Snijvlak verschuiven ... 264

6.2 Op botsingen controleren ... 265
Toepassing ... 265

6.3 Bewerkingstijd bepalen (optie #20) ... 266
Toepassing ... 266

6.4 Onbewerkt werkstuk in het werkbereik weergeven (optie #20) ... 267
Toepassing ... 267

6.5 Meten ... 269
Toepassing ... 269

6.6 Optionele programma-afloop ... 270
Toepassing ... 270

6.7 NC-regels overslaan ... 271
Programmatest en programma-afloop ... 271
Positioneren met handingave ... 272

6.8 Bewerkt werkstuk exporteren ... 273
Toepassing ... 273

6.9 Programmatest ... 274
Toepassing ... 274
Programmatest uitvoeren ... 276
Programmatest tot aan een bepaalde NC-regel uitvoeren ... 277
Toets GOTO gebruiken ... 278
Schuifbalk ... 279

6.10 Programma-afloop ... 280
Toepassing ... 280
NC-programma uitvoeren ... 280
NC-programma's structureren ... 281
Q-parameter controleren en wijzigen ... 282
Bewerking onderbreken, stoppen of afbreken ... 284

Correcties tijdens de programma-afloop ... 286
Machine-assen tijdens een onderbreking verplaatsen ... 288
Programma-afloop na een onderbreking voortzetten ... 289
Terugtrekken na stroomuitval ... 290
Willekeurige binnenkomst in het NC-programma:regelsprong ... 293
Opnieuw benaderen van de contour ... 299

6.11 CAM-programma's afwerken ... 301

Van 3D-model tot NC-programma ... 301
Let bij de configuratie van de postprocessor op ... 302
Let bij de CAM-programmering op het volgende ... 304
Ingrijpingsmogelijkheden op de besturing ... 306
Bewegingsbesturing ADP ... 306

6.12 Functies voor programmaweergave ... 307

Overzicht ... 307

6.13 Automatische programmastart ... 308

Toepassing ... 308

6.14 Werkstand Positioneren met handingave ... 309

Positioneren met handinvoer toepassen ... 310
NC-programma's uit $MDI opslaan ... 312

6.15 Additionele functies M en STOP invoeren ... 313

Basisprincipes ... 313

6.16 Additionele functies voor controle van programma-afloop, spil en koelmiddel ... 315

Overzicht ... 315

6.17 Additionele functies voor coördinaatgegevens ... 316

Machinegerelateerde coördinaten programmeren: M91/M92 ... 316
Posities in het niet-gezwenkte invoer-coördinatensysteem bij gezwenkt bewerkingsvlak benaderen: M130 ... 318

6.18 Additionele functies voor baaninstelling ... 319

Handwielpositionering tijdens de programma-afloop laten doorwerken: M118 (optie 21) ... 319
Basisrotatie wissen: M143 ... 320
Gereedschap bij NC-stop automatisch van de contour vrijzetten: M148 ... 321

7 Speciale functies ... 323

7.1 Actieve chatter-onderdrukking ACC (optie #145) ... 324

Toepassing ... 324
ACC activeren ... 325

7.2 Teller definiëren ... 326

Toepassing ... 326
FUNCTION COUNT definiëren ... 327

8 Pallets....329

8.1 Palletbeheer (optie #22)....330

Toepassing....330
Pallettabel kiezen....334
Kolommen invoegen of verwijderen....334
Pallettabel afwerken....335

8.2 Palletreferentiepuntbeheer....337

Basisprincipes....337
Met palletreferentiepunten werken....337

8.3 Gereedschapsgeoriënteerde bewerking....338

Basisprincipes gereedschapsgeoriënteerde bewerking....338
Verloop van de gereedschapsgeoriënteerde bewerking....340
Voortzetting met regelsprong....340

8.4 Batch Process Manager (optie #154)....342

Toepassing....342
Basisbegrippen....342
Batch Process Manager openen....346
Opdrachtenlijst aanmaken....348
Opdrachtenlijst wijzigen....349

9 MOD-functies ... 351

9.1 MOD-functie ... 352
MOD-functies selecteren ... 352
Instellingen wijzigen ... 352
MOD-functies verlaten ... 352
Overzicht MOD-functies ... 353

9.2 Softwarenummers weergeven ... 355
Toepassing ... 355

9.3 Sleutelgetal invoeren ... 356
Toepassing ... 356
Functies voor de machinefabrikant in de sleuteldialoog ... 356

9.4 Machineconfiguratie laden ... 357
Toepassing ... 357

9.5 Digitale uitlezing selecteren ... 358
Toepassing ... 358

9.6 Maatsysteem selecteren ... 360
Toepassing ... 360

9.7 Grafische instellingen ... 361

9.8 Teller instellen ... 363

9.9 Machine-instellingen wijzigen ... 364
Kinematica selecteren ... 364
Verplaatsingsgrenzen definiëren ... 365
Bestand GS-gebruik aanmaken ... 367
Externe toegang toestaan of blokkeren ... 367

9.10 Tastsystemen instellen ... 370
Inleiding ... 370
Draadloos tastsysteem aanmaken ... 371
Tastsysteem in de MOD-functie aanmaken ... 371
Draadloos tastsysteem configureren ... 373

9.11 Draadloos handwiel HR 550 FS configureren ... 375
Toepassing ... 375
Handwiel aan een bepaalde handwielhouder toewijzen ... 376
Radiografisch kanaal instellen ... 377
Zendvermogen instellen ... 377
Statistische gegevens ... 378

9.12 Systeeminstellingen wijzigen ... 379
Systeemtijd instellen ... 379

9.13 Diagnose-functies ... 380
Busdiagnose ... 380
TNCdiag ... 380
Diagnose aandrijving ... 380
Hardwareconfiguratie ... 380
HEROS-informatie ... 380

9.14 Bedrijfstijden tonen ... 381
Toepassing ... 381

10 HEROS-functies ... 383

10.1 Remote Desktop Manager (Optie #133) ... 384

Inleiding ... 384
Verbinding configureren – Windows terminal Service (RemoteFX) ... 385
Verbinding configureren – VNC ... 389
Afsluiten of opnieuw starten van een externe computer ... 390
Verbinding starten en beëindigen ... 392
Verbindingen exporteren en importeren ... 393
Privéverbindingen ... 394

10.2 Extra tools voor ITC's ... 396

10.3 Window-Manager ... 398

Overzicht taakbalk ... 399
Portscan ... 403
Remote Service ... 404
Printer ... 406
State Reporting Interface (optie #137) ... 408
VNC ... 411
Back-up en restore ... 414

10.4 Firewall ... 417

Toepassing ... 417

10.5 Data-interfaces instellen ... 420

Seriële interfaces op de TNC 620 ... 420
Toepassing ... 420
RS-232-interface instellen ... 420
Instellingen voor de gegevensoverdracht met TNCserver ... 423
HEIDENHAIN-software voor gegevensoverdracht ... 423

10.6 Ethernet-interface ... 427

Invoeren ... 427
Aansluitingsmogelijkheden ... 427
Symbool voor Ethernet-verbinding ... 428
Venster Netwerkinstellingen ... 428
Netwerkconfiguratie met Advanced Network Configuration ... 432
Instellingen voor netwerkstations ... 436

10.7 Veiligheidssoftware SELinux ... 441

10.8 Gebruikersbeheer ... 442

Inleiding ... 442
Configureren van het gebruikersbeheer ... 443
Lokale LDAP-database ... 448
LDAP op een andere computer ... 448

Aanmelding bij Windows-domein ... 449
Andere gebruikers configureren ... 452
Wachtwoordinstellingen van het gebruikersbeheer ... 454
Toegangsrechten ... 456
Functiegebruikers van HEIDENHAIN ... 458
Roldefinities ... 459
Rechten ... 462
Autologin activeren ... 464
Gebruikersverificatie van externe toepassingen ... 465
Aanmelden bij gebruikersbeheer ... 469
Gebruiker wisselen of afmelden ... 472
Screensaver met blokkering ... 472
Map HOME: ... 474
Directory public ... 474
Current User ... 476
Dialoog voor het aanvragen van aanvullende rechten ... 478

10.9 OPC UA NC Server (opties #56 - #61) ... 479

Inleiding ... 479
IT-veiligheid ... 479
Machineconfiguratie ... 480
Verbinding instellen ... 480
Ontwikkeling van toepassingen ... 482
Toegang tot directory's ... 483
PKI Admin ... 484

10.10 HEROS-dialoogtaal wijzigen ... 486

11 Touchscreen bedienen 487

11.1 Beeldscherm en bediening 488

Touchscreen 488
Bedieningspaneel 490

11.2 Gebaren 492

Overzicht van de mogelijke gebaren 492
Navigeren in tabellen en NC-programma's 493
Simulatie bedienen 494
HEROS-menu bedienen 495
CAD-Viewer bedienen 496

11.3 Functies in de taakbalk 500

Pictogrammen in de taakbalk 500
Touchscreen Configuration 501
Touchscreen Cleaning 501

12 Tabellen en overzichten.....503

12.1 Machinespecifieke gebruikerparameters.....504

Toepassing.....504
Lijst met gebruikersparameters.....506

12.2 Pinbezetting en aansluitkabel voor data-interfaces.....521

Interface V.24/RS-232-C voor HEIDENHAIN-apparatuur.....521
Ethernet-interface RJ45-bus.....521

12.3 Technische gegevens.....522

Gebruikersfuncties.....525
Toebehoren.....528
Toetskappen voor toetsenbordeenheden en machinebedieningspanelen.....528

1

Basisprincipes

1.1 Over dit handboek

Veiligheidsinstructies

Neem alle veiligheidsinstructies in dit document en in de documentatie van uw machinefabrikant in acht!

Veiligheidsinstructies waarschuwen voor gevaren tijdens de omgang met software en apparaten en bevatten aanwijzingen ter voorkoming van deze gevaren. Ze zijn naar de ernst van het gevaar geclassificeerd en in de volgende groepen onderverdeeld:

⚠ GEVAAR

Gevaar duidt op gevaarlijke situaties voor personen. Wanneer u de instructies ter voorkoming van risico's niet opvolgt, leidt het gevaar **onvermijdelijk tot de dood of zwaar letsel**.

⚠ WAARSCHUWING

Waarschuwing duidt op gevaarlijke situaties voor personen. Wanneer u de instructies ter voorkoming van risico's niet opvolgt, leidt het gevaar **waarschijnlijk tot de dood of zwaar letsel**.

⚠ VOORZICHTIG

Voorzichtig duidt op gevaar voor personen. Wanneer u de instructies ter voorkoming van risico's niet opvolgt, leidt het gevaar **waarschijnlijk tot licht letsel**.

AANWIJZING

Aanwijzing duidt op gevaren voor objecten of gegevens. Wanneer u de instructies ter voorkoming van risico's niet opvolgt, leidt het gevaar **waarschijnlijk tot materiële schade**.

Informatievolgorde binnen de veiligheidsvoorschriften

Alle veiligheidsinstructies bestaan uit de volgende vier delen:

- Het signaalwoord toont de ernst van het gevaar
- Soort en bron van het gevaar
- Gevolgen bij het negeren van het gevaar, bijv. "Bij de volgende bewerkingen bestaat er botsingsgevaar"
- Vluchtinstructies - veiligheidsmaatregelen als afweer tegen het gevaar

Informatieve aanwijzingen

Neem alle informatieve aanwijzingen in deze handleiding in acht om een foutloze en efficiënte werking van de software te waarborgen. In deze handleiding vindt u de volgende informatieve aanwijzingen:

	Met het informatiesymbool wordt een **tip** aangeduid. Een tip geeft belangrijke extra of aanvullende informatie.

	Dit symbool geeft aan dat u de veiligheidsinstructies van de machinefabrikant moet opvolgen. Het symbool maakt u attent op machineafhankelijke functies. Mogelijke gevaren voor de operator en de machine staan in het machinehandboek beschreven.

	Het boeksymbool staat voor een **kruisverwijzing** naar externe documentatie, bijv. de documentatie van uw machinefabrikant of een externe aanbieder.

Wenst u wijzigingen of hebt u fouten ontdekt?

Wij streven er voortdurend naar onze documentatie voor u te verbeteren. U kunt ons daarbij helpen. De door u gewenste wijzigingen kunt u per e-mail toezenden naar:

tnc-userdoc@heidenhain.de

1.2 Besturingstype, software en functies

In dit handboek wordt beschreven over welke functies u kunt beschikken voor het instellen van de machine en voor het testen en afwerken van uw NC-programma's die in de besturingen vanaf de volgende NC-softwarenummers beschikbaar zijn.

HEIDENHAIN heeft het versieschema vanaf NC-softwareversie 16 vereenvoudigd:
- De publicatieperiode bepaalt het versienummer.
- Alle besturingstypen van een publicatieperiode hebben hetzelfde versienummer.
- Het versienummer van de programmeerplaatsen komt overeen met het versienummer van de NC-software.

Type besturing	NC-softwarenr.
TNC 620	817600-16
TNC 620 E	817601-16
TNC 620 Programmeerplaats	817605-16

Met de letteraanduiding E wordt de exportversie van de besturing aangegeven. De volgende software-optie is niet of beperkt beschikbaar in de exportversie:
- Advanced Function Set 2 (optie #9) op 4-asinterpolatie beperkt

De machinefabrikant stelt via de machineparameters de beschikbare functies van de besturing in op de betreffende machine. Daarom worden in dit handboek ook functies beschreven die niet op elke besturing beschikbaar zijn.

Bijvoorbeeld de volgende besturingsfuncties zijn niet op alle machines beschikbaar:
- Gereedschapsmeting met de TT

Om de werkelijke functieomvang van uw machine te leren kennen, kunt u contact opnemen met de machinefabrikant.

Veel machinefabrikanten en ook HEIDENHAIN bieden programmeercursussen voor de HEIDENHAIN-besturingen aan. Wij adviseren u deze cursussen te volgen als u de besturingsfuncties grondig wilt leren kennen.

Gebruikershandboek Bewerkingscycli programmeren:
Alle functies van de bewerkingscycli worden in het gebruikershandboek **Bewerkingscycli programmeren** beschreven. Wanneer u dit gebruikershandboek nodig hebt, dan kunt u contact opnemen met HEIDENHAIN.
ID: 1303427-xx

Gebruikershandleiding Meetcycli voor werkstuk en gereedschap programmeren:

Alle functies van de tastsysteemcycli worden in het gebruikershandboek **Meetcycli voor werkstuk en gereedschap programmeren** beschreven. Wanneer u dit gebruikershandboek nodig hebt, dan kunt u contact opnemen met HEIDENHAIN.
ID: 1303431-xx

Gebruikershandboeken Klaartekstprogrammering en DIN/ISO-programmering:

Alle inhoud met betrekking tot de NC-programmering (uitgezonderd tastsysteem- en bewerkingscycli) worden beschreven in de gebruikershandboeken **Klaartekstprogrammering** en **DIN/ISO-programmering**. Als u deze gebruikershandboeken nodig hebt, dan kunt u contact opnemen met HEIDENHAIN.
ID voor Klaartekstprogrammering: 1096883-xx
ID voor DIN/ISO-programmering: 1096887-xx

Software-opties

De TNC 620 beschikt over verschillende software-opties, die uw machinefabrikant elk afzonderlijk kan vrijgeven. Elke optie heeft steeds de hierna genoemde functies:

Additional Axis (optie #0 en optie #1)	
Additionele as	Extra regelkringen 1 en 2
Advanced Function Set 1 (optie #8)	
Uitgebreide functies groep 1	**Rondtafelbewerking:** ■ Contouren op de uitslag van een cilinder ■ Aanzet in mm/min **Coördinatenomrekeningen:** Zwenken van het bewerkingsvlak
Advanced Function Set 2 (optie #9)	
Uitgebreide functies groep 2 Exportvergunning verplicht	**3D-bewerking:** ■ 3D-gereedschapscorrectie via vlaknormaalvector ■ Veranderen van de zwenkkoppositie met het elektronische handwiel tijdens de programma-afloop; positie van de gereedschapspunt blijft onveranderd (TCPM = **T**ool **C**enter **P**oint **M**anagement) ■ Gereedschap loodrecht op de contour houden ■ Gereedschapsradiuscorrectie loodrecht op gereedschapsrichting ■ Handmatig verplaatsen in het actieve gereedschapsassysteem **Interpolatie:** Rechte in > 4 assen (exportvergunning verplicht)
Touch Probe Functions (optie #17)	
Tastsysteemfuncties	**Tastcycli:** ■ Scheve ligging van gereedschap bij automatisch bedrijf compenseren ■ Referentiepunt in de werkstand **Handbediening** instellen ■ Referentiepunt bij automatisch bedrijf instellen ■ Werkstukken automatisch opmeten ■ Gereedschap automatisch opmeten
HEIDENHAIN DNC (optie #18)	
	Communicatie met externe pc-applicaties via COM-componenten
Advanced Programming Features (optie #19)	
Uitgebreide programmeerfuncties	**Vrije contourprogrammering FK:** Programmering in HEIDENHAIN-klaartekst met grafische ondersteuning voor werkstukken met niet op NC afgestemde maatvoering

Advanced Programming Features (optie #19)	
	Bewerkingscycli: ■ Diepboren, ruimen, uitdraaien, verzinken, centreren ■ Frezen van binnen- en buitendraad ■ Frezen van rechthoekige en cirkelvormige kamers en tappen ■ Affrezen van vlakke en scheefhoekige oppervlakken ■ Frezen van rechte en cirkelvormige sleuven ■ Puntenpatroon op cirkel en lijnen ■ Contour, contourkamer, contoursleuf trochoïdaal ■ Graveren ■ Fabrikantencycli (speciale door de machinefabrikant gemaakte cycli) kunnen worden geïntegreerd
Advanced Graphic Features (optie #20)	
Uitgebreide grafische functies	**Test- en bewerkingsweergave:** ■ Bovenaanzicht ■ Weergave in drie vlakken ■ 3D-weergave
Advanced Function Set 3 (optie #21)	
Uitgebreide functies groep 3	**Gereedschapscorrectie:** M120: contour met gecorrigeerde radius tot max. 99 NC-regels vooruitberekenen (LOOK AHEAD) **3D-bewerking:** M118: handwielpositionering tijdens de programma-afloop laten doorwerken
Pallet Management (optie #22)	
Palletbeheer	Werkstukken in willekeurige volgorde bewerken
CAD Import (optie #42)	
CAD Import	■ Ondersteunt DXF, STEP en IGES ■ Overname van contouren en puntenpatronen ■ Gemakkelijk instellen van het referentiepunt ■ Grafisch selecteren van contourgedeeltes uit klaartekstprogramma's
KinematicsOpt (optie #48)	
Optimaliseren van de machinekinematica	■ Actieve kinematica back-uppen/terugzetten ■ Actieve kinematica controleren ■ Actieve kinematica optimaliseren
OPC UA NC-server 1 t/m- 6 (opties #56 - #61)	
Gestandaardiseerde interface	De OPC UA NC-server biedt een gestandaardiseerde interface (**OPC UA**) voor externe toegang tot gegevens en functies van de besturing Met deze softwareopties kunnen maximaal zes parallelle client-verbindingen tot stand worden gebracht

Extended Tool Management (optie #93)	
Uitgebreid gereedschapsbeheer	Op Python gebaseerde uitbreiding van het gereedschapsbeheer ■ Programmaspecifieke of palletspecifieke gebruiksvolgorde van alle gereedschappen ■ Programmaspecifieke of palletspecifieke plaatsingslijst van alle gereedschappen
Remote Desktop Manager (optie #133)	
Afstandsbediening van externe computereenheden	■ Windows op een aparte computereenheid ■ Geïntegreerd in de besturingsinterface
Cross Talk Compensation – CTC (optie #141)	
Compensatie van askoppelingen	■ Registratie van dynamische positieafwijking door asversnellingen ■ Compensatie van de TCP (**T**ool **C**enter **P**oint)
Position Adaptive Control – PAC (optie #142)	
Adaptieve positieregeling	■ Aanpassing van regelaarparameters afhankelijk van de positie van de assen in het werkbereik ■ Aanpassing van regelaarparameters afhankelijk van de snelheid of versnelling van een as
Load Adaptive Control – LAC (optie #143)	
Adaptieve belastingsregeling	■ Automatisch bepalen van werkstukgewichten en wrijvingskrachten ■ Aanpassing van regelaarparameters afhankelijk van de actuele werkstukmassa
Active Chatter Control – ACC (optie #145)	
Actieve chatter-onderdrukking	Volautomatische functie om 'chatter' tijdens de bewerking te voorkomen
Machine Vibration Control – MVC (optie #146)	
Trillingsdemping voor machines	Demping van machinetrillingen ter verbetering van het werkstukoppervlak door de functies: ■ **AVD** Active Vibration Damping ■ **FSC** Frequency Shaping Control
CAD-model Optimizer (optie #152)	
CAD-model optimalisatie	Converteren en optimaliseren van CAD-modellen ■ Spanmiddel ■ Onbewerkt werkstuk ■ Bewerkt werkstuk
Batch Process Manager (optie #154)	
Batch Process Manager	Planning van productieopdrachten
Component Monitoring (optie #155)	
Componentenbewaking zonder externe sensoren	Bewaking van geconfigureerde machinecomponenten op overbelasting

Andere beschikbare opties

HEIDENHAIN biedt andere hardware-uitbreidingen en software-opties die uitsluitend door uw machinefabrikant kunnen worden geconfigureerd en geïmplementeerd. Hiertoe behoort bijvoorbeeld de functionele veiligheid FS.

Raadpleeg de documentatie van uw machinefabrikant of het prospectus **Opties en accessoires** voor meer informatie.

ID: 827222-xx

Ontwikkelingsversie (upgrade-functies)

Naast software-opties worden belangrijke verdere ontwikkelingen van de besturingssoftware via upgrade-functies, de **F**eature **C**ontent **L**evel (Engelse term voor ontwikkelingsversie), beheerd. U kunt niet automatisch beschikken over functies die afhankelijk zijn van de FCL wanneer u een software-update in uw besturing laadt.

Als u een nieuwe machine ontvangt, dan staan u alle upgrade-functies gratis ter beschikking.

Upgrade-functies zijn in het handboek met **FCL n** aangegeven. De **n** geeft het volgnummer van de ontwikkelingsversie aan.

U kunt met een tegen betaling verkrijgbaar sleutelgetal de FCL-functies permanent vrijschakelen. Neem daartoe contact op met uw machineleverancier of met HEIDENHAIN.

Gebruiksomgeving

De besturing voldoet aan de eisen van klasse A volgens EN 55022 en is voornamelijk bedoeld voor gebruik in industriële omgevingen.

Juridische opmerking

De besturingssoftware bevat open-source-software, waarvan het gebruik aan speciale gebruiksvoorwaarden moet voldoen. Deze gebruiksvoorwaarden zijn prioritair van toepassing.

Meer informatie vindt u als volgt in de besturing:

- Toets **MOD** indrukken
- In het MOD-menu de groep **Algemene informatie** selecteren
- MOD-functie **Licentie-informatie** selecteren

De besturingssoftware bevat daarnaast binaire bibliotheken van de **OPC UA**-software van Softing Industrial Automation GmbH Hierop zijn bovendien prioritair de tussen HEIDENHAIN en Softing Industrial Automation GmbH overeengekomen gebruiksvoorwaarden van toepassing.

Bij het gebruik van de OPC UA NC-server of de DNC-server kunt u het gedrag van de besturing beïnvloeden. Stel daarom vóór het productieve gebruik van deze interfaces vast of de besturing zonder storingen of uitval van prestaties kan worden gebruikt. Het uitvoeren van systeemtests is de verantwoordelijkheid van de maker van de software die deze communicatie-interfaces gebruikt.

Nieuwe functies 81760x-16

Overzicht van nieuwe en gewijzigde softwarefuncties

Meer informatie over de vorige softwareversies wordt beschreven in de aanvullende documentatie **Overzicht van nieuwe en gewijzigde softwarefuncties**. Neem contact op met HEIDENHAIN wanneer u deze documentatie nodig hebt.

ID: 1322094-xx

HEIDENHAIN heeft het versieschema vanaf NC-softwareversie 16 vereenvoudigd:

- De publicatieperiode bepaalt het versienummer.
- Alle besturingstypen van een publicatieperiode hebben hetzelfde versienummer.
- Het versienummer van de programmeerplaatsen komt overeen met het versienummer van de NC-software.

Meer informatie: Gebruikershandboek **Klaartekst-** of **DIN/ISO-programmering**

- De software-optie #152 CAD-modeloptimalisatie is voor de **CAD-Viewer** toegevoegd. U genereert met de functie **3D mesh** STL-bestanden uit 3D-modellen. Hiermee kunt u bijv. onjuiste bestanden van aanslagmiddelen en gereedschapshouders repareren of uit de simulatie gegenereerde STL-bestanden voor een andere bewerking positioneren.
- Binnen de cirkelbanen **C**, **CR** en **CT** kunt u met behulp van het syntaxelement **LIN_** de cirkelbeweging met een as lineair overlappen. Hiermee kunt u op een eenvoudige manier een helix programmeren.

  Bij de DIN/ISO-programmering kunt u bij de functies **G02**, **G03** en **G05** met behulp van de vrije syntaxinvoer een derde asopgave definiëren.
- Met de functie **TRANS ROTATIE** roteert u contouren of posities met een rotatiehoek. Met de functie **TRANS DATUM RESET** kunt u een rotatie resetten. De NC-functies dienen als alternatief voor de cyclus **10 ROTATIE**.

- Met de functie **TRANS MIRROR** kunt u contouren of posities over een of meer assen spiegelen. Met de functie **TRANS MIRROR RESET** kunt u een spiegeling resetten. De NC-functies dienen als alternatief voor cyclus **8 SPIEGELEN**.
- Met de functie **TRANS SCALE** schaalt u contouren of posities en vergroot of verkleint u deze gelijkmatig. Zo kan er bijv. rekening worden gehouden met krimp- en overmaatfactoren. Met de functie **TRANS SCALE RESET** kunt u een schaalwaarde resetten. De NC-functies dienen als alternatief voor cyclus **11 MAATFACTOR**.
- Met de softkey **SYNTAXIS** kunt u padopgaven tussen dubbele aanhalingstekens plaatsen om mogelijke speciale tekens als onderdeel van het pad te gebruiken, bijv. **/**. De besturing biedt de softkey **SYNTAXIS** bij de volgende NC-functies:
  - Cyclus **12 PGM CALL** (DIN/ISO: **G39**)

    Meer informatie: Gebruikershandboek **Bewerkingscycli programmeren**
  - **CALL PGM** (DIN/ISO: **%**)
  - **FN 16: F-PRINT** (DIN/ISO: **D16**)
  - **FN 26: TABOPEN** (DIN/ISO: **D26**)
- De functies van **FN 18: SYSREAD** (DIN/ISO: D18) zijn uitgebreid:
  - **FN 18: SYSREAD (D18) ID10**: Programma-informatie lezen
    - **NR8**: Maateenheid van het oproepende NC-programma
    - **NR9**: Nummer van de additionele functie

      De functie is uitsluitend binnen M-functiemacro's beschikbaar.
  - **FN 18: SYSREAD (D18) ID210**: actieve coördinaattransformaties lezen
    - **NR11**: coördinatensysteem voor handmatige bewegingen
  - **FN 18: SYSREAD (D18) ID295**: gegevens van de machinekinematica lezen
    - **NR5**: Gebruikscategorie van een as binnen de kinematica
  - **FN 18: SYSREAD (D18) ID310**: geometrische instelling lezen
    - **NR126**: toestand van de additionele functie **M126**
- De besturing bevat de voorbeeldtabellen **WMAT.tab**, **TMAT.tab** en **EXAMPLE.cutd** voor de automatische berekening van snijgegevens.
- In de **CAD-Viewer** kunt u voor de freesbewerking de bewerkingsvlakken **YZ** en **ZX** selecteren. U selecteert het bewerkingsvlak met behulp van een keuzemenu.
- De besturing verbergt binnen het bestandsbeheer systeembestanden, bestanden en mappen met een punt aan het begin van de naam. Indien nodig kunt u de bestanden met de softkey **VERBORGEN BESTANDEN WEERGEVEN** laten tonen.

  Verdere informatie: "Additionele functies", Pagina 85

- De besturing kan NC-programma's met de NC-functie **SECTION MONITORING** uitvoeren. Deze NC-functie kan bij NC-programma's van de TNC7 aanwezig zijn, maar heeft op de TNC 620 geen functie.
- U kunt op de besturing een palletteller definiëren. Daardoor kunt u bijv. bij een palletbewerking met automatische werkstukwissel het aantal vervaardigde stuks variabel definiëren. Daarvoor zijn in de pallettabel de kolommen **TARGET** en **COUNT** toegevoegd (optie #22).

  Verdere informatie: "Toepassing", Pagina 330
- Het tabblad **TRANS** van de extra statusweergave bevat de actieve verschuiving in het bewerkingsvlak-coördinatensysteem **WPL-CS**. Als de verschuiving uit een correctietabel ***.wco** komt, toont de besturing het pad van de correctietabel alsmede het nummer en eventueel het commentaar van de actieve regel.

  Verdere informatie: "Additionele statusweergaven", Pagina 72
- De kolom **TYPE** van de tastsysteemtabel is uitgebreid met de invoermogelijkheid TS 760.

  Verdere informatie: "Tastsysteemtabel", Pagina 154
- Met de softkey **POS.-AANT.** kunt u de weergave van de gereedschapstabel omschakelen. De besturing toont de gereedschapstabel in combinatie met de digitale uitlezing of als volledig venster.

  Verdere informatie: "Basisprincipes gereedschapstabel", Pagina 134
- De besturing ondersteunt het tastsysteem voor het werkstuk TS 760.

  Verdere informatie: "3D-tastsystemen (optie #17)", Pagina 129

Gewijzigde functies 81760x-16

Meer informatie: Gebruikershandboek **Klaartekst-** of **DIN/ISO-programmering**

- Om ervoor te zorgen dat de besturing het onbewerkte werkstuk in de simulatie weergeeft, moet het onbewerkte werkstuk een minimale maat hebben. De minimale maat bedraagt 0,1 mm resp. 0,004 inch in alle assen en in de radius.
- Het aparte venster voor de gereedschapsselectie toont altijd de inhoud van de kolom **NAME**, ook wanneer u het gereedschap met behulp van het gereedschapsnummer oproept.
- Binnen de functie **FUNCTION S-PULSE** kunt u met de syntaxelementen **FROM-SPEED** en **TO-SPEED** een onderste en bovenste toerentalgrens voor het pulserende toerental definiëren.
- De besturing opent bestanden in de functie **OPEN FILE** automatisch met de laatste voor het bestandstype gebruikte extra tool.
- Terwijl de programma-afloop onderbroken of afgebroken is, kunt u Q- en QS-parameters met de nummers 0 t/m 99, 200 t/m 1199 en 1400 t/m 1999 met behulp van het venster **Q parameter lijst** wijzigen.
- De resultaatvelden en het diameterveld van de snijgegevenscalculator kunnen vrij worden bewerkt.
- Wanneer u een NC-programma met de toets **END** verlaat, opent de besturing het bestandsbeheer. De cursor staat in het zojuist gesloten NC-programma. Wanneer u de toets **END** opnieuw indrukt, opent de besturing het oorspronkelijke NC-programma met de cursor op de laatst geselecteerde regel. Dit gedrag kan bij grote bestanden tot een tijdvertraging leiden.

  Verdere informatie: "Bestandsbeheer oproepen", Pagina 84
- Als u met een handmatige tastsysteemfunctie een tap of boring met een openingshoek van 360° automatisch tast, positioneert de besturing het tastsysteem van het werkstuk aan het einde van het tastproces terug naar de startpositie (optie #17).

  Verdere informatie: "Functies in tastcycli", Pagina 218

- De besturing toont bij de functie **TASTEN PL** vóór het uitlijnen van de 3D-basisrotatie een helpscherm om op het botsingsgevaar bij het zwenken te wijzen (optie #17).

  Verdere informatie: "3D-basisrotatie bepalen", Pagina 234
- In het foutvenster is de softkey **FILTER** hernoemd naar **GROEPERING**. Met deze softkey groepeert de besturing waarschuwingen en foutmeldingen.

  Verdere informatie: "Softkey GROEPERING", Pagina 106
- Het oppervlak van het venster **Netwerkinstellingen** is gewijzigd. Voor de netwerkconfiguratie gebruikt u het venster **Netwerkverbindingen**.

  Verdere informatie: "Ethernet-interface ", Pagina 427
- De besturing maakt certificaten aan voor de OPC UA NC-server (optie #56 - #61) met een looptijd van 5 jaar.

  Verdere informatie: "PKI Admin", Pagina 484
- Het invoergedeelte van de machineparameter **displayPace** (nr. 101000) is uitgebreid. De minimale afleesstap van de assen bedraagt 0,000001° of mm.

  Verdere informatie: "Algemene statusweergave", Pagina 68

Nieuwe cyclusfuncties 81760x-16

Meer informatie: Gebruikershandleiding **Meetcycli voor werkstuk en gereedschap programmeren**

- Cyclus **1400 TASTEN POSITIE** (DIN/ISO: **G1400**)

  Met deze cyclus tast u een afzonderlijke positie. U kunt de vastgestelde waarden overnemen in de actieve regel van de referentiepunttabel.
- Cyclus **1401 TASTEN CIRKEL** (DIN/ISO: **G1401**)

  Met deze cyclus bepaalt u het middelpunt van een boring of tap. U kunt de vastgestelde waarden overnemen in de actieve regel van de referentiepunttabel.
- Cyclus **1402 TASTEN KOGEL** (DIN/ISO: **G1402**)

  Met deze cyclus bepaalt u het middelpunt van een kogel. U kunt de vastgestelde waarden overnemen in de actieve regel van de referentiepunttabel.
- Cyclus **1412 TASTEN SCHUINE ZIJDE** (DIN/ISO: **G1412**)

  Met deze cyclus bepaalt u een scheve ligging van het werkstuk door twee punten bij een schuine kant te tasten.
- Cyclus **1493 EXTRUSIE TASTEN** (DIN/ISO: **G1493**)

  Met deze cyclus definieert u een extrusie. Bij een actieve extrusie herhaalt de besturing de tastposities langs een richting over een bepaalde lengte.

Gewijzigde cyclusfuncties 81760x-16

Meer informatie: Gebruikershandboek **Bewerkingscycli programmeren**

- Binnen de functie **CONTOUR DEF** kunt u gebieden **V** (void) uitsluiten van bewerking. Deze gebieden kunnen bijvoorbeeld contouren in gietstukken of bewerkingen uit vorige stappen zijn.
- De cyclus **202 UITDRAAIEN** (DIN/ISO: **G202**, optie #19) is met parameter **Q357 VEIL.AFST. KANT** uitgebreid. In deze parameter definieert u hoever de besturing het gereedschap op de bodem van de boring in het bewerkingsvlak terugtrekt. Deze parameter werkt alleen wanneer de parameter **Q214 VRIJLOOPRICHTING** is gedefinieerd.
- De cyclus **205 UNIVERSEELBOREN** (DIN/ISO: **G205**, optie #19) is uitgebreid met de parameter **Q373 BENAD.AANZET VERW SP** . In deze parameter definieert u de aanzet voor het opnieuw benaderen tot de voorstopafstand na het verwijderen van de spanen.
- Cyclus **208 BOORFREZEN** (DIN/ISO: **G208**, optie #19) is uitgebreid met de parameter **Q370 BAANOVERLAPPING** . In deze parameter definieert u de zijdelingse verplaatsing.

- U kunt in cyclus **224 VOORBEELD DATAMATRIX CODE** (DIN/ISO: **G224**, optie #19) de volgende systeemgegevens als variabelen uitvoeren:
  - Actuele datum
  - Actuele tijd
  - Actuele kalenderweek
  - Naam en pad van een NC-programma
  - Actuele tellerstand
- Cyclus **225 GRAVEREN** (DIN/ISO: **G225**) is uitgebreid:
  - Met de parameter **Q202 MAX. DIEPTESTAP** definieert u de maximale diepte-instelling.
  - De parameter **Q367 TEKSTPOSITIE** is uitgebreid met de invoermogelijkheden **7**, **8** en **9** . Met deze waarden kunt u de referentie van de graveertekst op de horizontale middellijn plaatsen.
  - Het benaderen is gewijzigd. Wanneer het gereedschap zich onder de **2E VEILIGHEIDSAFST.** Bevindt, positioneert de besturing eerst op de 2e veiligheidsafstand **Q204** en vervolgens naar de startpositie in het bewerkingsvlak.
- Als in cyclus **233 VLAKFREZEN** (DIN/ISO: **G233**, optie #19) de parameter **Q389** met de waarde **2** of **3** is gedefinieerd en bovendien een zijdelingse begrenzing is gedefinieerd, benadert de besturing met **Q207 AANZET FREZEN** in een boog de contour en trekt deze terug.
- Als een meting in de cyclus **238 MACHINESTATUS METEN** (DIN/ISO: **G238**, optie #155) niet correct is uitgevoerd, bijv. bij een aanzet-override van 0%, kunt u de cyclus herhalen.
- De cyclus **240 CENTREREN** (DIN/ISO: **G240**, optie #19) is uitgebreid om rekening te houden met voorgeboorde diameters.

  De volgende parameters zijn toegevoegd:
  - **Q342 VOORBOOR DIAMETER**
  - **Q253 AANZET VOORPOS.**: bij gedefinieerde parameter **Q342**, aanzet voor het benaderen van het verdiepte startpunt

- De parameters **Q429 KOELING AAN** en **Q430 KOELING UIT** in cyclus **241 EENLIPPIG DIEPBOREN** (DIN/ISO: **G241**, optie #19) zijn uitgebreid. U kunt een pad voor een gebruikermacro definiëren.
- De parameter **Q575 VERPL.STRATEGIE** in cyclus **272 OCM VOORBEWERKEN** (DIN/ISO: **G272**, optie #167) is uitgebreid met invoermogelijkheid 2. Met deze invoermogelijkheid berekent de besturing de bewerkingsvolgorde zodanig, dat de snijkantlengte van het gereedschap maximaal wordt benut.
- U kunt in bepaalde cycli toleranties vastleggen. In de volgende cycli kunt u afmetingen, tolerantiegegevens volgens DIN en ISO 286-2 of algemene toleranties volgens DIN ISO 2768-1 definiëren:
  - Cyclus **208 BOORFREZEN** (DIN/ISO: G208, optie #19)
  - Cyclus **1271 OCM RECHTHOEK** (DIN/ISO: G1271, optie #167)
  - Cyclus **1272 OCM CIRKEL** (DIN/ISO: G1272, optie #167)
  - Cyclus **1273 OCM SLEUF/DAM** (DIN/ISO: G1273, optie #167)
  - Cyclus **1278 OCM VEELHOEK** (DIN/ISO: G1278, optie #167)

Meer informatie: Gebruikershandleiding **Meetcycli voor werkstuk en gereedschap programmeren**

- In het hoofd van het protocolbestand van de tastcycli **14xx** en **42x** is de maateenheid van het hoofdprogramma zichtbaar.
- Als in het werkstukreferentiepunt een basisrotatie actief is, toont de besturing bij het afwerken van de cycli **451 KINEMATICA OPMETEN** (DIN/ISO: **G451**, optie #48), **452**, **PRESET-COMPENSATIE** (DIN/ISO: **G452**, optie #48) een foutmelding. De besturing zet de basisrotatie terug naar 0 als het programma wordt voortgezet.
- Cyclus **484 IR-TT KALIBREREN** (DIN/ISO: **G484**) is uitgebreid met de parameter **Q523 TT-POSITIE** . In deze parameter kunt u de positie van het gereedschaptastsysteem definiëren en eventueel na het kalibreren de positie in de machineparameter **centerPos** laten schrijven.
- De cycli **1420 TASTEN VLAK** (DIN/ISO: **G1420**), **1410 TASTEN KANT** (DIN/ISO: **G1410**), **1411 TASTEN TWEE CIRKELS** (DIN/ISO: **G1411**) zijn uitgebreid:
  - U kunt de cycli tolerantiegegevens volgens DIN en ISO 286-2 of algemene toleranties volgens DIN ISO 2768-1 definiëren.
  - Wanneer u in parameter **Q1125 MODUS VEILIGE HOOGTE** de waarde 2 hebt gedefinieerd, positioneert de besturing het tastsysteem met ijlgang **FMAX** uit de tastsysteemtabel naar de veiligheidsafstand voor.

2

Eerste stappen

2.1 Overzicht

Dit hoofdstuk is bedoeld om u snel vertrouwd te maken met de belangrijkste bedieningsmogelijkheden van de besturing. Meer informatie over de diverse onderwerpen vindt u in de bijbehorende beschrijving waarnaar telkens wordt verwezen.

In dit hoofdstuk worden de volgende onderwerpen behandeld:

- Machine inschakelen
- Werkstuk grafisch testen
- Gereedschappen instellen
- Werkstuk instellen
- Werkstuk bewerken

De gebruikershandboeken Klaartekstprogrammering en DIN/ISO-programmering omvatten de volgende onderwerpen:

- Machine inschakelen
- Werkstuk programmeren

2.2 Machine inschakelen

Stroomonderbreking bevestigen en referentiepunten benaderen

⚠ GEVAAR

Let op: risico voor gebruiker!

Door machines en machinecomponenten ontstaan altijd mechanische gevaren. Elektrische, magnetische of elektromagnetische velden zijn in het bijzonder gevaarlijk voor personen met pacemakers en implantaten. Met het inschakelen van de machine begint het gevaar!

- ▶ Machinehandboek raadplegen en opvolgen
- ▶ Veiligheidsinstructies en veiligheidssymbolen in acht nemen
- ▶ Veiligheidsapparatuur gebruiken

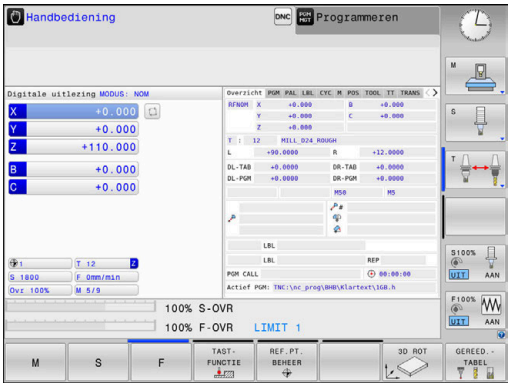

Raadpleeg uw machinehandboek!
Het inschakelen en het benaderen van de referentiepunten zijn machine-afhankelijke functies.

Ga als volgt te werk om de machine in te schakelen:

- ▶ Voedingsspanning van de besturing en de machine inschakelen
- > De besturing start het besturingssysteem. Dit proces kan enkele minuten duren.
- > Daarna toont de besturing in de kopregel op het beeldscherm de dialoog Stroomonderbreking.

CE

- ▶ **CE**-toets indrukken
- > De besturing vertaalt het PLC-programma.

I

- ▶ Stuurspanning inschakelen
- > De besturing controleert de noodstopschakeling en gaat naar de werkstand Referentiepunt benaderen.

- ▶ Referentiepunten in de vooraf ingevoerde volgorde passeren: voor iedere as toets **NC-start** indrukken. Als uw machine is uitgerust met lengte- en hoekmeetsystemen, vervalt het passeren van de referentiepunten.
- > De besturing is nu gebruiksklaar en staat in de werkstand **Handbediening**.

Uitgebreide informatie over dit onderwerp

- Referentiepunten benaderen
  Verdere informatie: "Inschakelen", Pagina 174
- Werkstanden
  Verdere informatie: "Programmeren", Pagina 66

2.3 Werkstuk grafisch testen (optie #20)

Werkstand Programmatest selecteren

NC-programma's kunnen in de werkstand **Programmatest** worden getest:

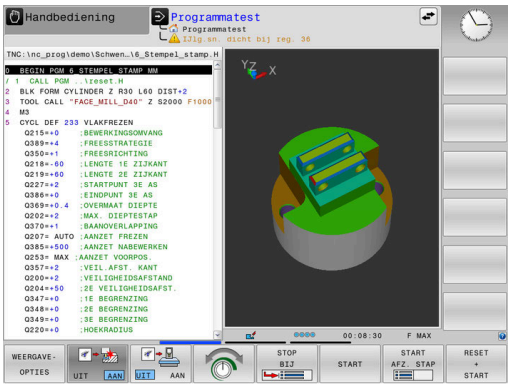

- ▶ Werkstandtoets indrukken
- > De besturing gaat naar de werkstand **Programmatest**

Uitgebreide informatie over dit onderwerp

- Werkstanden van de besturing
  Verdere informatie: "Werkstanden", Pagina 65
- NC-programma's testen
  Verdere informatie: "Programmatest", Pagina 274

Gereedschapstabel selecteren

Wanneer u in de werkstand **Programmatest** nog geen gereedschapstabel hebt geactiveerd, moet u deze stap uitvoeren.

- ▶ Toets **PGM MGT** indrukken
- > De besturing opent het bestandsbeheer.

- ▶ Softkey **TYPE KIEZEN** indrukken
- > Er verschijnt een softkeymenu voor selectie van het te tonen bestandstype.

- ▶ Softkey **STANDAARD** indrukken
- > De besturing toont alle opgeslagen bestanden in het rechtervenster.

- ▶ Cursor links op de directory's plaatsen

- ▶ Cursor op directory **TNC:\table** plaatsen

- ▶ Cursor rechts op de bestanden plaatsen

- ▶ Cursor op het bestand TOOL.T (actieve gereedschapstabel) plaatsen

- ▶ Met de **ENT**-toets overnemen
- > TOOL.T krijgt status **S** en is daardoor actief voor de **Programmatest**.

- ▶ Toets **END** indrukken om bestandsbeheer te verlaten

Uitgebreide informatie over dit onderwerp

- Gereedschapsbeheer
  Verdere informatie: "Gereedschapsgegevens in de tabel invoeren", Pagina 139
- NC-programma's testen
  Verdere informatie: "Programmatest", Pagina 274

NC-programma selecteren

- Toets **PGM MGT** indrukken
- > De besturing opent het bestandsbeheer.

- Softkey **LAATSTE BESTANDEN** indrukken
- > De besturing opent een apart venster met de laatst geselecteerde bestanden.
- Met de pijltoetsen het NC-programma selecteren dat u wilt controleren

- Met de **ENT**-toets overnemen

Beeldschermindeling en aanzicht selecteren

- Toets **Beeldschermindeling** indrukken
- > De besturing toont in de softkeybalk alle beschikbare alternatieven.

- Softkey **PROGRAMMA + WERKSTUK** indrukken
- > De besturing toont in de linker beeldschermhelft het NC-programma en in de rechter beeldschermhelft het onbewerkte werkstuk.

- Softkey **WEERGAVEOPTIES** indrukken

De besturing biedt de volgende mogelijkheden:

Softkey	Functie
	Bovenaanzicht
	Weergave in 3 vlakken
	3D-weergave

Uitgebreide informatie over dit onderwerp

- Grafische functies
  Verdere informatie: "Grafische weergaven (optie #20)", Pagina 256
- Programmatest uitvoeren
  Verdere informatie: "Programmatest", Pagina 274

Programmatest starten

- ▶ Softkey **RESET + START** indrukken
- > De besturing zet de tot dan toe actieve gereedschapsgegevens terug.
- > De besturing simuleert het actieve NC-programma tot een geprogrammeerde onderbreking of tot het programma-einde.
- ▶ Tijdens de simulatie kunt u met de softkeys het aanzicht veranderen

- ▶ Softkey **STOP** indrukken
- > De besturing onderbreekt de programmatest.

- ▶ Softkey **START** indrukken
- > De besturing gaat na een onderbreking verder met de programmatest.

Uitgebreide informatie over dit onderwerp

- Programmatest uitvoeren
  Verdere informatie: "Programmatest", Pagina 274
- Grafische functies
  Verdere informatie: "Grafische weergaven (optie #20)", Pagina 256
- Simulatiesnelheid instellen
  Verdere informatie: "Snelheid van de Programmatests instellen", Pagina 263

2.4 Gereedschappen instellen

Werkstand Handbediening selecteren

Gereedschappen kunnen in de werkstand **Handbediening** worden ingesteld:

- ▶ Werkstandtoets indrukken
- > De besturing gaat naar de werkstand **Handbediening**.

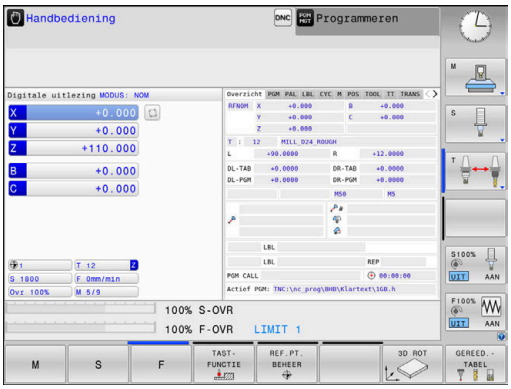

Uitgebreide informatie over dit onderwerp

- Werkstanden van de besturing
  Verdere informatie: "Werkstanden", Pagina 65

Gereedschap voorbereiden en opmeten

- ▶ De benodigde gereedschappen in de juiste gereedschapsopnames spannen
- ▶ Bij opmeten met een extern voorinstelapparaat voor gereedschap: gereedschap opmeten, lengte en radius noteren of rechtstreeks via een transmissieprogramma naar de machine verzenden
- ▶ Bij opmeten op de machine: gereedschap in de gereedschapswisselaar opslaan
  Verdere informatie: "Plaatstabel TOOL_P.TCH bewerken", Pagina 51

Gereedschapstabel TOOL.T bewerken

> Raadpleeg uw machinehandboek!
> Het oproepen van het gereedschapsbeheer kan afwijken van de hieronder beschreven wijze.

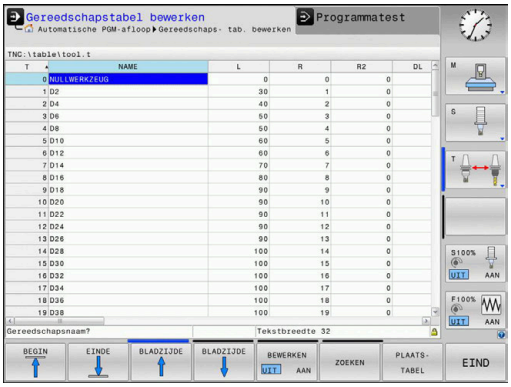

In de gereedschapstabel TOOL.T (permanent opgeslagen onder **TNC:\table**) slaat u niet alleen gereedschapsgegevens (bijv. lengte en radius) op, maar ook andere specifieke gereedschapsgegevens die de besturing nodig heeft om de meest uiteenlopende functies te kunnen uitvoeren.

Ga als volgt te werk om gereedschapsgegevens in de gereedschapstabel TOOL.T in te voeren:

- ▶ Softkey **GEREED.TABEL** indrukken
- > De besturing toont de gereedschapstabel in een tabelweergave.

- ▶ Softkey **BEWERKEN** op **AAN** zetten
- ▶ Met de pijltoetsen omlaag of omhoog het te wijzigen gereedschapsnummer selecteren
- ▶ Met de pijltoetsen naar rechts of naar links de te wijzigen gereedschapsgegevens selecteren

- ▶ toets **END** indrukken
- > De besturing verlaat de gereedschapstabel en slaat de wijzigingen op.

Uitgebreide informatie over dit onderwerp

- Werkstanden van de besturing
  Verdere informatie: "Werkstanden", Pagina 65
- Werken met de gereedschapstabel
  Verdere informatie: "Gereedschapsgegevens in de tabel invoeren", Pagina 139
- Werken met het gereedschapsbeheer
  Verdere informatie: "Bestandsbeheer oproepen", Pagina 157

Plaatstabel TOOL_P.TCH bewerken

Raadpleeg uw machinehandboek!
De werking van de plaatstabel is machine-afhankelijk.

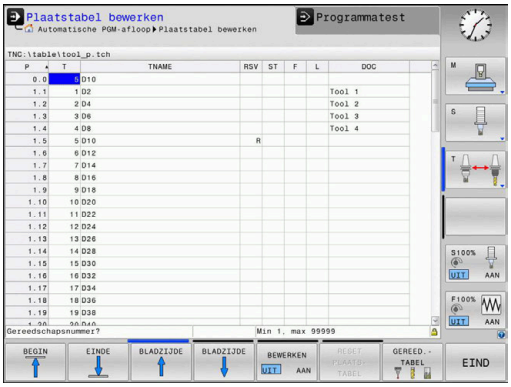

In de plaatstabel TOOL_P.TCH (permanent opgeslagen onder **TNC:\table**) legt u vast welk gereedschap zich in uw gereedschapsmagazijn bevindt.

Ga als volgt te werk om de gegevens in de plaatstabel TOOL_P.TCH in te voeren:

- ▶ Softkey **GEREED.TABEL** indrukken
- > De besturing toont de gereedschapstabel in een tabelweergave.

- ▶ Softkey **PLAATSTABEL** indrukken
- > De besturing toont de plaatstabel in een tabelweergave.

- ▶ Softkey **BEWERKEN** op **AAN** zetten
- ▶ Met de pijltoetsen omlaag of omhoog het te wijzigen plaatsnummer selecteren
- ▶ Met de pijltoetsen naar rechts of naar links de te wijzigen gegevens selecteren

- ▶ toets **END** indrukken

Uitgebreide informatie over dit onderwerp

- Werkstanden van de besturing
  Verdere informatie: "Werkstanden", Pagina 65
- Werken met de plaatstabel
  Verdere informatie: "Plaatstabel voor gereedschapswisselaar", Pagina 146

2.5 Werkstuk instellen

De juiste werkstand selecteren

Werkstukken kunnen in de werkstand **Handbediening** of **Elektronisch handwiel** worden ingesteld

- ▶ Werkstandtoets indrukken
- > De besturing gaat naar de werkstand **Handbediening**.

Uitgebreide informatie over dit onderwerp

- De werkstand **Handbediening**
  Verdere informatie: "Verplaatsen van de machineassen", Pagina 179

Werkstuk opspannen

Span het werkstuk met een spaninrichting op de machinetafel. Wanneer uw machine met een 3D-tastsysteem is uitgerust, vervalt het asparallelle uitrichten van het werkstuk.

Wanneer u niet over een 3D-tastsysteem beschikt, moet het werkstuk zo worden uitgericht dat het parallel aan de machine-assen is opgespannen.

Uitgebreide informatie over dit onderwerp

- Referentiepunten vastleggen met 3D-tastsysteem
  Verdere informatie: "Referentiepunt instellen met 3D-tastsysteem (optie #17)", Pagina 239
- Referentiepunten vastleggen zonder 3D-tastsysteem
  Verdere informatie: "Referentiepunt zonder 3D-tastsysteem vastleggen", Pagina 210

Referentiepunten vastleggen met 3D-tastsysteem (optie #17)

3D-tastsysteem inspannen

- ▶ Werkstand **Positioneren met handingave** selecteren

TOOL CALL

- ▶ Toets **TOOL CALL** indrukken
- ▶ Gereedschapsgegevens invoeren

ENT

- ▶ **ENT**-toets indrukken
- ▶ Gereedschapsas **Z** invoeren

ENT

- ▶ **ENT**-toets indrukken

END

- ▶ toets **END** indrukken

- ▶ Toets **NC-start** indrukken

Referentiepunt vastleggen

- Werkstand **Handbediening** selecteren

- Softkey **TASTFUNCTIE** indrukken
- > De besturing toont in de softkeybalk de beschikbare functies.

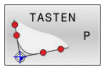

- Referentiepunt bijv. op de hoek van het werkstuk instellen
- Tastsysteem met de asrichtingstoetsen naar de eerste tastpositie op de eerste werkstukkant positioneren
- Met de softkey de tastrichting selecteren
- Toets **NC-start** indrukken
- > Het tastsysteem verplaatst zich in de vastgelegde richting totdat het het werkstuk raakt, en keert daarna weer automatisch terug naar het startpunt.
- Tastsysteem met de asrichtingstoetsen naar de tweede tastpositie op de eerste zijkant van het werkstuk positioneren
- Toets **NC-start** indrukken
- > Het tastsysteem verplaatst zich in de vastgelegde richting totdat het het werkstuk raakt, en keert daarna weer automatisch terug naar het startpunt.
- Tastsysteem met de asrichtingstoetsen naar de eerste tastpositie op de eerste zijkant van het werkstuk positioneren
- Met de softkey de tastrichting selecteren
- Toets **NC-start** indrukken
- > Het tastsysteem verplaatst zich in de vastgelegde richting totdat het het werkstuk raakt, en keert daarna weer automatisch terug naar het startpunt.
- Tastsysteem met de asrichtingstoetsen naar de tweede tastpositie op de tweede zijkant van het werkstuk positioneren
- Toets **NC-start** indrukken
- > Het tastsysteem verplaatst zich in de vastgelegde richting totdat het het werkstuk raakt, en keert daarna weer automatisch terug naar het startpunt.
- > Vervolgens toont de besturing de coördinaten van het vastgestelde hoekpunt.

- Op 0 instellen: softkey **REF.PUNT VASTL.** indrukken
- Menu met softkey **EINDE** verlaten

Uitgebreide informatie over dit onderwerp

- Referentiepunten vastleggen
  Verdere informatie: "Referentiepunt instellen met 3D-tastsysteem (optie #17)", Pagina 239

2.6 Werkstuk bewerken

Werkstand PGM-afloop regel voor regel of Automatische programma-afloop selecteren

NC-programma's kunnen worden uitgevoerd in de werkstand **PGM-afloop regel voor regel** of in de werkstand **Automatische programma-afloop**:

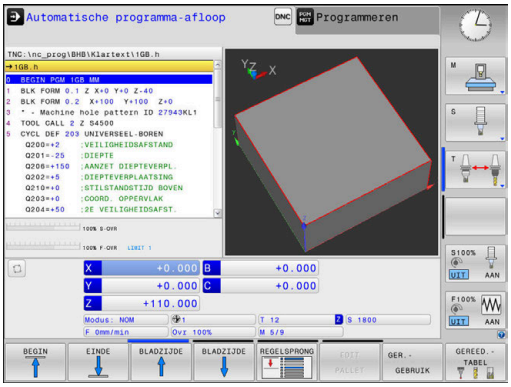

- Werkstandtoets indrukken
- > De besturing gaat naar de werkstand **PGM-afloop regel voor regel**, de besturing voert het NC-programma regel voor regel uit.
- U moet echter elke NC-regel met de toets **NC-start** bevestigen

- Toets **Automatische programma-afloop** indrukken
- > De besturing gaat naar de werkstand **Automatische programma-afloop**, de besturing voert het NC-programma na NC-start uit tot een programmaonderbreking of tot het einde van het programma

Uitgebreide informatie over dit onderwerp

- Werkstanden van de besturing
  Verdere informatie: "Werkstanden", Pagina 65
- NC-programma uitvoeren
  Verdere informatie: "Programma-afloop", Pagina 280

NC-programma selecteren

- Toets **PGM MGT** indrukken
- > De besturing opent het bestandsbeheer.

- Softkey **LAATSTE BESTANDEN** indrukken
- > De besturing opent een apart venster met de laatst geselecteerde bestanden.
- Indien nodig, met de pijltoetsen het uit te voeren NC-programma selecteren en met de **ENT**-toets overnemen

NC-programma starten

- Toets **NC-start** indrukken
- > De besturing voert het actieve NC-programma uit.

Uitgebreide informatie over dit onderwerp

- NC-programma uitvoeren
  Verdere informatie: "Programma-afloop", Pagina 280

3

Basisprincipes

3.1 De TNC 620

HEIDENHAIN-TNC-besturingen zijn in de werkplaats programmeerbare contourbesturingen, waarmee standaardfrees- en standaardboorbewerkingen direct op de machine in gemakkelijk te begrijpen klaartekst geprogrammeerd kunnen worden. Ze zijn ontworpen voor toepassing op frees- en boorbanken alsmede bewerkingscentra met maximaal 6 assen. Ook kan de hoekpositie van de spil geprogrammeerd worden.

De indeling van zowel het bedieningspaneel als van de beeldschermweergave is overzichtelijk, zodat alle functies snel en eenvoudig kunnen worden bereikt.

HEIDENHAIN-klaartekst en DIN/ISO

Het maken van programma's is bijzonder eenvoudig in de gebruikersvriendelijke HEIDENHAIN-klaartekst, de dialoogondersteunde programmeertaal voor de werkplaats. Grafische programmeerweergave geeft de afzonderlijke bewerkingsstappen tijdens de programma-invoer weer. Wanneer er geen voor NC geschikte tekening voorhanden is, dan helpt ook de vrije contourprogrammering FK. De grafische simulatie van de werkstukbewerking is zowel tijdens een programmatest als tijdens een programma-afloop mogelijk.

Bovendien kunt u de besturingen ook volgens DIN/ISO programmeren.

Een NC-programma kan ook ingevoerd en getest worden terwijl een ander NC-programma op dat moment een werkstukbewerking uitvoert.

Zie voor meer informatie: Gebruikershandboek Klaartekst- en DIN/ISO-programmering

Compatibiliteit

NC-programma's die u op HEIDENHAIN-contourbesturingen (vanaf TNC 150 B) hebt gemaakt, kunnen beperkt worden uitgevoerd door de TNC 620. Indien NC-regels ongeldige elementen bevatten, worden deze door de besturing bij het openen van het bestand met een foutmelding of als ERROR-regels aangegeven.

Gegevensbeveiliging en -bescherming

Succes hangt grotendeels af van de beschikbare gegevens en de gegarandeerde vertrouwelijkheid, integriteit en authenticiteit ervan. Daarom heeft het beschermen van relevante gegevens tegen verlies, manipulatie en ongeoorloofde publicatie de hoogste prioriteit voor HEIDENHAIN.

HEIDENHAIN biedt dan ook geïntegreerde state-of-the-art softwareoplossingen om uw gegevens op de besturing actief te beschermen.

Uw besturing omvat de volgende softwareoplossingen:

- **SELinux**
  Verdere informatie: "Veiligheidssoftware SELinux", Pagina 441
- **Firewall**
  Verdere informatie: "Firewall", Pagina 417
- Geïntegreerde browser
  Verdere informatie: "Internetbestanden weergeven", Pagina 98
- Beheer van externe toegangen
  Verdere informatie: "Externe toegang toestaan of blokkeren", Pagina 367
- Bewaking van TCP- en UDP-poorten
  Verdere informatie: "Portscan", Pagina 403
- Afstandsdiagnose
  Verdere informatie: "Remote Service", Pagina 404
- Gebruikersbeheer
  Verdere informatie: "Gebruikersbeheer", Pagina 442

Deze oplossingen bieden aanzienlijke bescherming voor het besturingssysteem, maar zijn geen vervanging voor bedrijfsspecifieke IT-beveiliging en een holistisch totaalconcept. Naast de aangeboden oplossingen beveelt HEIDENHAIN aan om een veiligheidsconcept op maat samen te stellen, specifiek voor uw onderneming. Op deze manier beschermt u uw gegevens en informatie effectief, zelfs na export vanuit de besturing.

Om de veiligheid van gegevens in de toekomst te waarborgen, raadt HEIDENHAIN u aan om te zorgen dat u regelmatig op de hoogte bent van beschikbare productupdates en om de software up-to-date te houden.

⚠ WAARSCHUWING

Let op: risico voor gebruiker!

Schadelijke software (virussen, Trojaanse paarden, malware of wormen) kan records en software wijzigen. Als gegevensrecords en software gemanipuleerd of beschadigd zijn, kan dit leiden tot onvoorspelbaar machinegedrag.

- Verwijderbare opslagmedia voor gebruik controleren op malware
- Interne webbrowser uitsluitend starten vanuit de Sandbox

Virusscanner

Virusscanners kunnen het gedrag van een NC-besturing negatief beïnvloeden.

De effecten kunnen bijvoorbeeld aanzetonderbrekingen of systeemcrashes zijn. Dergelijke negatieve invloeden kunnen niet worden getolereerd wat betreft de besturingen van werktuigmachines. Daarom biedt HEIDENHAIN geen virusscanner voor de besturing aan en adviseert ook om geen gebruik te maken van een virusscanner.

Binnen de besturing zijn de volgende alternatieven beschikbaar:

- **SELinux**
- **Firewall**
- **Sandbox**
- Blokkeren van externe toegangen
- Bewaking van TCP- en UDP-poorten

Met de juiste configuratie van de genoemde mogelijkheden is een uiterst effectieve bescherming van de gegevens van de besturing verzekerd.

Als u per se toch een virusscanner wilt gebruiken, moet u de besturing gebruiken in een gesloten netwerk (met een gateway en een virusscanner). U kunt niet achteraf een virusscanner installeren.

3.2 Beeldscherm en bedieningspaneel

Beeldscherm

De besturing wordt in compacte uitvoering of in een uitvoering met een apart beeldscherm en bedieningspaneel geleverd. Bij beide varianten is de besturing uitgerust met een 15 inch plat TFT-scherm.

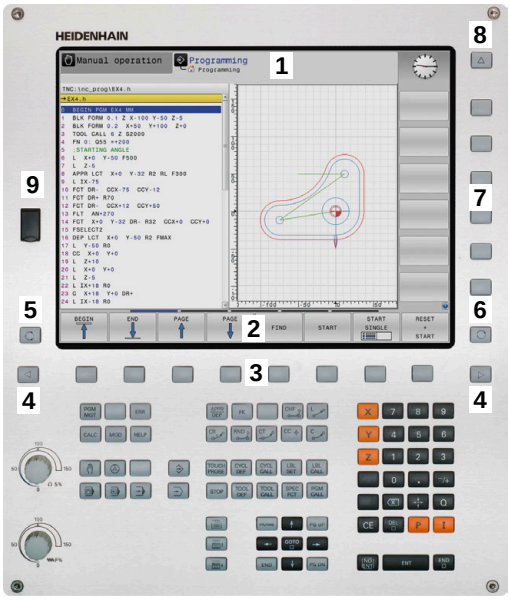

1 Kopregel

Bij een besturing die ingeschakeld is, toont het beeldscherm in de kopregel de geselecteerde werkstanden: machinewerkstanden links en programmeerwerkstanden rechts. In het grote veld van de kopregel staat de werkstand waarop het beeldscherm is ingeschakeld: daar verschijnen dialoogvragen en meldteksten (uitzondering: wanneer de besturing alleen grafisch weergeeft).

2 Softkeys

In de voetregel toont de besturing verdere functies in een softkeybalk. Deze functies worden d.m.v. de daaronder liggende toetsen geselecteerd. Ter oriëntering tonen streepjes direct boven de softkeybalk het aantal softkeybalken dat met de aan de buitenkant beschikbare softkey-omschakeltoetsen kan worden geselecteerd. De actieve softkeybalk wordt als een blauwe balk weergegeven

3 Softkey-keuzetoetsen

4 Softkey-omschakeltoetsen

5 Vastleggen van de beeldschermindeling

6 Beeldscherm-omschakeltoets voor machinewerkstanden, programmeerwerkstanden en derde bureaublad

7 Softkey-keuzetoetsen voor softkeys voor machinefabrikanten

8 Softkey-omschakeltoetsen voor softkeys van de machinefabrikant

9 USB-aansluiting

> Wanneer u een TNC 620 met touch-bediening gebruikt, kunt u enkele toetsen door gebaren vervangen.
>
> **Verdere informatie:** "Touchscreen bedienen", Pagina 487

Beeldschermindeling vastleggen

De gebruiker kiest de beeldschermindeling. Zo kan de besturing bijv. in de werkstand **Programmeren** het NC-programma in het linkervenster tonen, terwijl het rechtervenster tegelijkertijd het programma grafisch weergeeft. Als alternatief kan in het rechter venster ook de onderverdeling van het programma worden getoond of uitsluitend het NC-programma in één groot venster. Welke vensters de besturing kan weergeven, hangt af van de geselecteerde werkstand.

Beeldschermindeling vastleggen:

- **Beeldscherm-omschakel**-toets indrukken: de softkeybalk toont de mogelijke beeldschermindelingen
  Verdere informatie: "Werkstanden", Pagina 65

- Beeldschermindeling met softkey selecteren

Bedieningspaneel

De TNC 620 kan met een geïntegreerd bedieningspaneel worden geleverd. Als alternatief is de TNC 620 ook leverbaar in een uitvoering met een apart beeldscherm en extern bedieningspaneel met een alfanumeriek toetsenbord.

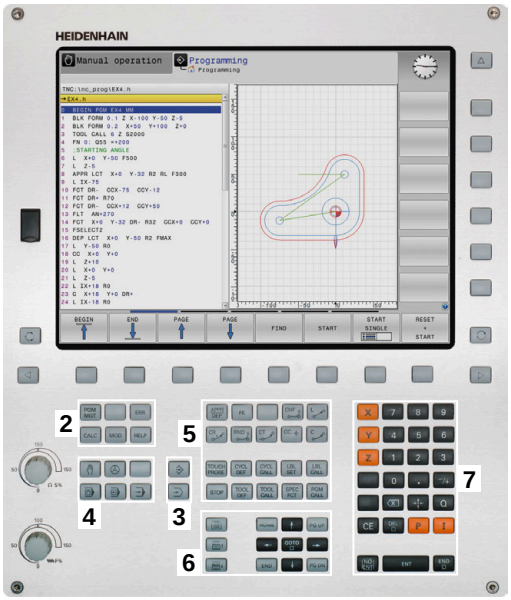

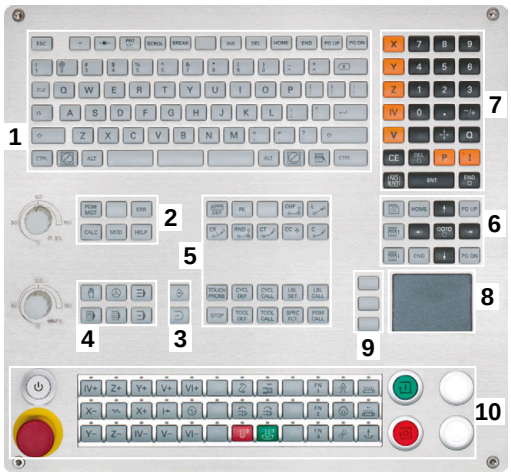

1 Lettertoetsenbord voor tekstinvoer, bestandsnamen en DIN/ISO-programmering

2
- Bestandsbeheer
- Calculator
- MOD-functie
- HELP-functie
- Foutmeldingen weergeven
- Beeldscherm tussen de werkstanden schakelen

3 Programmeerwerkstanden

4 Machinewerkstanden

5 Openen van programmeerdialogen

6 Navigatietoetsen en sprongfunctie **GOTO**

7 Invoer van getallen en askeuze

8 Touchpad

9 Muisknoppen

10 Machinebedieningspaneel
Meer informatie: machinehandboek

De functies van de toetsen worden stuk voor stuk op de eerste uitklapbare bladzijde beschreven.

> Wanneer u een TNC 620 met touch-bediening gebruikt, kunt u enkele toetsen door gebaren vervangen.
>
> **Verdere informatie:** "Touchscreen bedienen", Pagina 487

> Raadpleeg uw machinehandboek!
>
> Sommige machinefabrikanten gebruiken niet het standaardbedieningspaneel van HEIDENHAIN.
>
> Toetsen zoals **NC-start** of **NC-stop** zijn in uw machinehandboek beschreven.

Reiniging

> Voorkom vervuiling door werkhandschoenen te gebruiken.

Zorg ervoor dat het toetsenbord goed werkt, door uitsluitend reinigingsmiddelen te gebruiken die aangetoond anionische of niet-ionische tensiden bevatten.

> Breng de reinigingsmiddelen niet rechtstreeks aan op het toetsenbord, maar bevochtig hiermee een geschikte reinigingsdoek.

Schakel de besturing uit voordat u het toetsenbord reinigt.

> Voorkom beschadiging van het toetsenbord door het achterwege laten van de volgende reinigingsmiddelen of hulpmiddelen:
> - Agressieve oplosmiddelen
> - Schuurmiddelen
> - Perslucht
> - Stoomreiniger

> De trackball heeft geen regulier onderhoud nodig. Reiniging is uitsluitend noodzakelijk wanneer het apparaat zijn werking verliest.

Als het toetsenbord een trackball bevat, ga dan als volgt te werk tijdens het reinigen:

- ▶ Besturing uitschakelen
- ▶ Uittrekring 100° linksom draaien
- > De afneembare uittrekring beweegt bij het draaien uit het toetsenbord omhoog.
- ▶ Uittrekring verwijderen
- ▶ Kogel verwijderen
- ▶ Verwijder voorzichtig zand, spanen en stof van de schaal

> Krassen op de schaal kunnen de functionaliteit verslechteren of het apparaat laten uitvallen.

- ▶ Breng een kleine hoeveelheid isopropanol-alcoholreiniger aan op een pluisvrije en schone doek

> Volg de instructies voor het reinigingsmiddel op.

- ▶ Veeg de schaal voorzichtig schoon met de doek totdat er geen strepen of vlekken zichtbaar zijn

Vervangen van toetskappen

Als u vervanging voor de toetskappen van het toetsenbord nodig hebt, kunt u contact opnemen met HEIDENHAIN of de machinefabrikant.

Verdere informatie: "Toetskappen voor toetsenbordeenheden en machinebedieningspanelen", Pagina 528

> Het toetsenbord moet compleet zijn voorzien, anders is de beschermingsklasse IP54 niet gegarandeerd.

U kunt toetskappen als volgt vervangen:

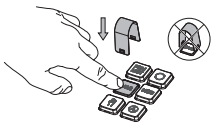

- Schuif het uittrekgereedschap (ID 1325134-01) over de toetskap tot de grijpers vastklikken

> Als u op de toets drukt, kunt u het uittrekgereedschap gemakkelijker plaatsen.

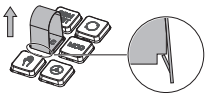

- Toetskap verwijderen

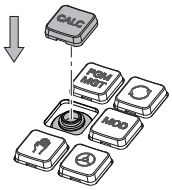

- Plaats de toetskap op de afdichting en druk deze vast

> De afdichting mag niet beschadigd raken, anders is de beschermingsklasse IP54 niet gegarandeerd.

- Plaatsing en werking testen

Beeldschermtoetsenbord

Als u de compacte uitvoering (zonder alfanumeriek toetsenbord) van de besturing gebruikt, kunt u letters en speciale tekens invoeren via het beeldschermtoetsenbord of via een alfanumeriek toetsenbord dat via de USB-aansluiting is aangesloten.

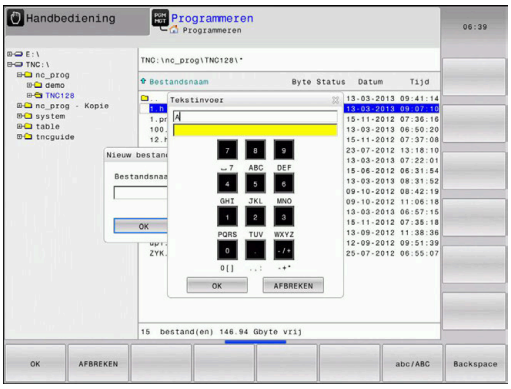

Tekst via het beeldschermtoetsenbord invoeren

Ga als volgt te werk om het beeldschermtoetsenbord weer te geven:

- Toets **GOTO** indrukken, om letters , bijv. voor een programma- of directorynaam, in te voeren via het beeldschermtoetsenbord
- > De besturing opent een venster waarin het numerieke toetsenbord van de besturing met de bijbehorende letters wordt weergegeven.

- Cijfertoets meerdere malen indrukken, totdat de cursor op de gewenste letter staat
- Wachten totdat de besturing het geselecteerde teken in het invoerveld overneemt, alvorens het volgende teken in te voeren

- Met de softkey **OK** de tekst in het geopende dialoogvenster overnemen

Met de softkey **abc/ABC** kiest u hoofdletters of kleine letters. Wanneer uw machinefabrikant extra speciale tekens heeft gedefinieerd, kunt u deze met de softkey **SPECIALE TEKENS** oproepen en invoegen. Druk op de softkey **BACKSPACE** als u afzonderlijke tekens wilt wissen.

3.3 Werkstanden

Handbediening en El. handwiel

In de werkstand **Handbediening** kunt u de machine instellen. U kunt de machine-assen handmatig of stap vóór stap positioneren en referentiepunten instellen.

Als optie #8 actief is, kunt u het bewerkingsvlak zwenken.

De werkstand **Elektronisch handwiel** ondersteunt het handmatig verplaatsen van de machine-assen met een elektronisch handwiel HR.

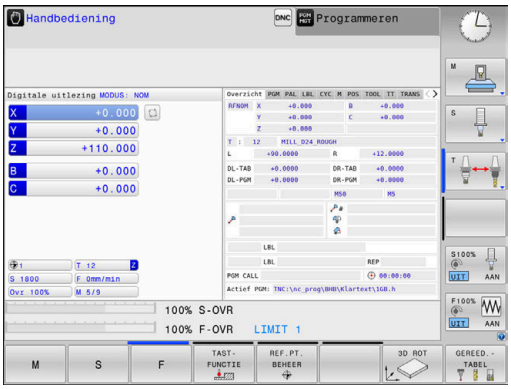

Softkeys voor de beeldschermindeling

Softkey	Venster
POSITIE	Posities
POSITIE + STATUS	Links: posities, rechts: statusweergave
POSITIE + WERKSTUK	Links: posities, rechts: werkstuk (optie #20)

Positioneren met handinvoer

In deze werkstand kunnen eenvoudige verplaatsingen geprogrammeerd worden, bijv. voor het vlakfrezen of voorpositioneren.

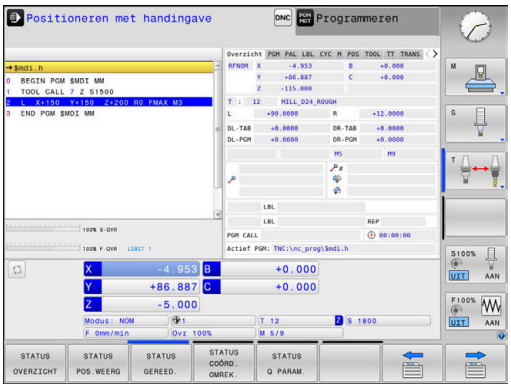

Softkeys voor de beeldschermindeling

Softkey	Venster
PGM	NC-programma
PGM + STATUS	Links: NC-programma, rechts: statusweergave
PROGRAMMA + WERKSTUK	Links: NC-programma, rechts: werkstuk (optie #20)

Programmeren

In deze werkstand maakt u uw NC-programma's. De vrije contourprogrammering, de verschillende cycli en de Q-parameterfuncties bieden uitgebreide ondersteuning en aanvulling bij het programmeren. Desgewenst geeft de programmeerweergave de geprogrammeerde verplaatsingen weer.

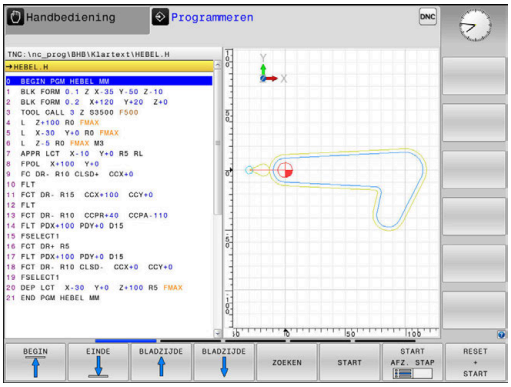

Softkeys voor de beeldschermindeling

Softkey	Venster
PGM	NC-programma
PGM + VERDELING	Links: NC-programma, rechts: programma-onderverdeling
PGM + GRAFISCH	Links: NC-programma, rechts: grafische programmeerweergave

Programmatest

De besturing simuleert NC-programma's en delen van programma's in de werkstand **Programmatest**, om bijv. geometrische onverenigbaarheden, ontbrekende of foutieve gegevens in het NC-programma en beschadigingen van het werkbereik te ontdekken. De simulatie wordt grafisch met verschillende aanzichten ondersteund. (optie #20)

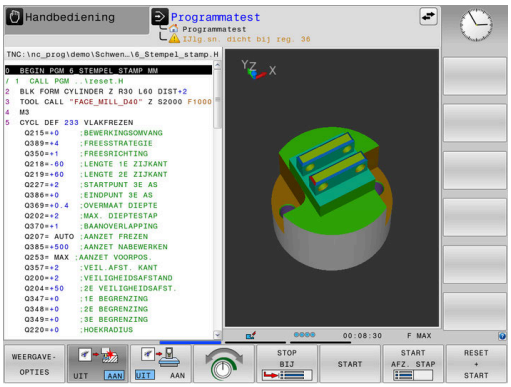

Softkeys voor de beeldschermindeling

Softkey	Venster
PGM	NC-programma
PGM + STATUS	Links: NC-programma, rechts: statusweergave
PROGRAMMA + WERKSTUK	Links: NC-programma, rechts: werkstuk (optie #20)
WERKSTUK	Werkstuk (optie #20)

Automatische programma-afloop en programma-afloop regel voor regel

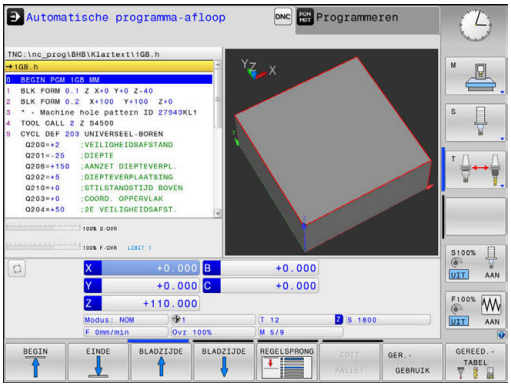

In de werkstand **Automatische PGM-afloop** voert de besturing een NC-programma uit tot en met het einde van het programma of tot een handmatige resp. geprogrammeerde onderbreking. Na een onderbreking kan de programma-afloop weer worden voortgezet.

In de werkstand **PGM-afloop regel v.regel** wordt elke NC-regel apart gestart met de toets **NC-start**. Bij puntpatrooncycli en **CYCL CALL PAT** stopt de besturing na elk punt. De definitie van het onbewerkte werkstuk wordt als een NC-regel geïnterpreteerd.

Softkeys voor de beeldschermindeling

Softkey	Venster
PGM	NC-programma
PGM + VERDELING	Links: NC-programma, rechts: onderverdeling
PGM + STATUS	Links: NC-programma, rechts: statusweergave
PROGRAMMA + WERKSTUK	Links: NC-programma, rechts: werkstuk (optie #20)
WERKSTUK	Werkstuk (optie #20)

Softkeys voor de beeldschermindeling bij pallettabellen(optie #22 Pallet management)

Softkey	Venster
PALLET	Pallettabel
PGM + PALLET	Links: NC-programma, rechts: pallettabel
PALLET + STATUS	Links: pallettabel, rechts: statusweergave
PALLET + GRAFISCH	Links: pallettabel, rechts: grafische weergave
BPM	Batch Process Manager

3.4 Statusweergaven

Algemene statusweergave

De algemene statusweergave onder aan het beeldscherm informeert over de actuele status van de machine. De besturing toont daarbij zowel informatie over assen en posities als technologiewaarden en symbolen van actieve functies.

De besturing toont de status in de werkstanden:

- **PGM-afloop regel voor regel**
- **Automatische programma-afloop**
- **Positioneren met handingave**

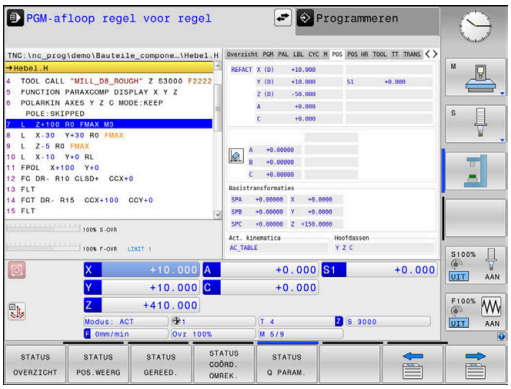

> Wanneer de beeldschermindeling **GRAFISCH** is geselecteerd, wordt de statusweergave niet getoond.

In de werkstanden **Handbediening** en **Elektronisch handwiel** toont de besturing de statusweergave in het grote venster.

As- en positieweergave

> Raadpleeg uw machinehandboek!
>
> De volgorde en het aantal van de aangegeven assen worden door de machinefabrikant vastgelegd.

Symbool	Betekenis
ACT	Modus van de digitale uitlezing, bijv. actuele of nominale coördinaten van de actuele positie **Verdere informatie:** "Digitale uitlezing selecteren", Pagina 358
X Y Z	Machine-assen De geselecteerde as is gekleurd gemarkeerd
m	Hulpassen geeft de besturing weer met kleine letters
X?	As heeft geen referentiepunt
X!	As is niet in veilige modus of wordt gesimuleerd
	As is geklemd
	As kan met het handwiel worden verplaatst

> Met machineparameter **CfgPosDisplayPace** (nr. 101000) definieert u de weergavenauwkeurigheid door het aantal decimalen.

Referentiepunt en technologiewaarden

Symbool	Betekenis
	Nummer van het actieve referentiepunt uit de referentiepunttabel Als het referentiepunt handmatig is vastgelegd, geeft de besturing achter het symbool de tekst **MAN** weer
T	Nummer v.h. actieve gereedschap
S	Toerental S
F	Aanzet F De weergave van de aanzet in inch komt overeen met een tiende van de effectieve waarde. Wanneer een aanzetbegrenzing actief is, toont de besturing een uitroepteken achter de aanzetwaarde. **Verdere informatie:** "Aanzetbegrenzing F MAX", Pagina 193
M	Actieve M-functies
M-t/9	Spil wordt vanuit een cyclus opgedragen, bijv. tijdens het schroefdraad tappen

Symbolen actieve functies

Symbool	Betekenis
	Gereedschapsradiuscorrectie **RL** is actief Tijdens de functie **REGEL SPRONG** wordt het symbool transparant weergegeven
	Gereedschapsradiuscorrectie **RR** is actief Tijdens de functie **REGEL SPRONG** wordt het symbool transparant weergegeven
	Gereedschapsradiuscorrectie **R+** is actief Tijdens de functie **REGEL SPRONG** wordt het symbool transparant weergegeven
	Gereedschapsradiuscorrectie **R-** is actief Tijdens de functie **REGEL SPRONG** wordt het symbool transparant weergegeven
	3D-gereedschapscorrectie is actief Tijdens de functie **REGEL SPRONG** wordt het symbool transparant weergegeven
	In het actieve referentiepunt is een basisrotatie actief
	Assen worden, rekening houdend met de basisrotatie, verplaatst
	In het actieve referentiepunt is een 3D-basisrotatie actief

Symbool	Betekenis
	Assen worden, rekening houdend met het actieve 3D-ROOD-menu, verplaatst
	Assen worden gespiegeld verplaatst
TCPM	De functie **M128** of **FUNCTION TCPM** is actief
	De functie Verplaatsen in gereedschapsasrichting is actief
	Geen NC-programma geselecteerd, NC-programma opnieuw geselecteerd, NC-programma door interne stop afgebroken of NC-programma beëindigd In deze toestand beschikt de besturing niet over modaal werkende programma-informatie (zogenaamde contextreferentie), waardoor alle handelingen mogelijk zijn, bijv. cursorbewegingen of het wijzigen van Q-parameters.
	NC-programma is gestart, de afwerking is actief In deze toestand staat de besturing om veiligheidsredenen geen handelingen toe.
	NC-programma is gestopt, bijv. in de werkstand **Automatische programma-afloop** na indrukken van de toets **NC-stop** In deze toestand staat de besturing om veiligheidsredenen geen handelingen toe.
	NC-programma is onderbroken, bijv. in de werkstand **Positioneren met handingave** na foutloze afwerking van een NC-regel In deze toestand maakt de besturing verschillende handelingen mogelijk, bijv. cursorbewegingen of het wijzigen van Q-parameters. Door deze handelingen verliest de besturing eventueel de modaal werkende programma-informatie (zogenaamde contextreferentie). Het verlies van de contextreferentie leidt onder meer tot ongewenste gereedschapsposities! **Verdere informatie:** "Werkstand Positioneren met handingave", Pagina 309 en "Programmagestuurde onderbrekingen", Pagina 285
	NC-programma wordt afgebroken of beëindigd
ACC	De functie Actieve chatter-onderdrukking ACC is actief
S %	De functie pulserend toerental is actief
	De actieve lineaire hoofdassen komen niet overeen met X, Y en Z, omdat de functie **PARAXMODE** of **POLARKIN** actief is.

Symbool	Betekenis
	Een actief **PARAXMODE**- of **POLARKIN**-symbool verhult het **PARAXCOMP-DISPLAY**-symbool. De functie **PARAXCOMP DISPLAY** is actief
	Een actief **PARAXMODE**- of **POLARKIN**-symbool verhult het **PARAXCOMP MOVE**-symbool. De functie **PARAXCOMP MOVE** is actief

U kunt de volgorde van pictogrammen met de optionele machineparameter **iconPrioList** (nr. 100813) wijzigen. Alleen het pictogram voor STIB (besturing in bedrijf) is altijd zichtbaar en kan niet worden geconfigureerd.

Additionele statusweergaven

De additionele statusweergaven geven gedetailleerde informatie over de programma-afloop. Ze kunnen in alle werkstanden opgeroepen worden, m.u.v. de werkstand **Programmeren**. In de werkstand **Programmatest** is nu uitsluitend beperkte statusweergave beschikbaar.

Additionele statusweergave inschakelen

- Softkeybalk voor de beeldschermindeling oproepen

- Beeldschermweergave met additionele statusweergave selecteren
- > De besturing geeft in de rechter beeldschermhelft het statusscherm **Overzicht** aan.

Additionele statusweergaven selecteren

- Softkeybalk omschakelen totdat de **STATUS**-softkeys verschijnen

- Additionele statusweergave direct met softkey selecteren, bijv. posities en coördinaten, of

- gewenst aanzicht met omschakel-softkeys selecteren

De hierna beschreven statusweergaven selecteert u als volgt:

- rechtstreeks via de desbetreffende softkey
- via de omschakel-softkeys
- of met de toets **Volgend tabblad**

Houd er rekening mee dat bepaalde hieronder beschreven statusinformatie alleen beschikbaar is wanneer de bijbehorende software-optie op uw besturing is vrijgegeven.

Overzicht

Het statusscherm **Overzicht** toont de besturing nadat deze is ingeschakeld wanneer u de beeldschermindeling **PGM + STATUS** (of **POSITIE + STATUS**) hebt geselecteerd. Samengevat is de belangrijkste statusinformatie in het overzichtsscherm opgenomen. Deze informatie treft u ook op meerdere plaatsen in de desbetreffende detailschermen aan.

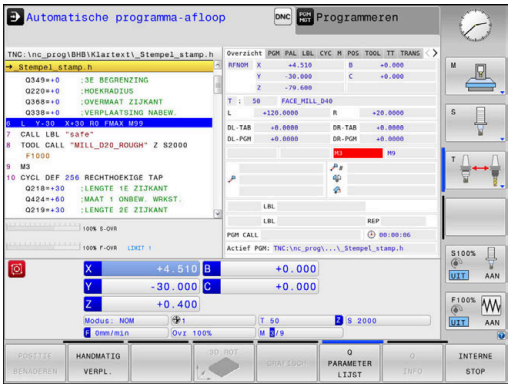

Softkey	Betekenis
STATUS OVERZICHT	Digitale uitlezing Mogelijke aanvullende informatie achter de asaanduidingen: ■ **(D)** bij actieve functie **PARAXMODE DISPLAY** ■ **(M)** bij actieve functie **PARAXMODE MOVE**
	Spilpositie Afhankelijk van de machineparameter **spindelDisplay** (nr. 100807)
	Gereedschapsinformatie
	Actieve M-functies
	Actieve coördinatentransformaties
	Actief subprogramma
	Actieve herhaling van programmadelen
	Met **PGM CALL** opgeroepen NC-programma
	Actuele bewerkingstijd
	Naam en pad van het actieve hoofdprogramma

Algemene programma-informatie (tab PGM)

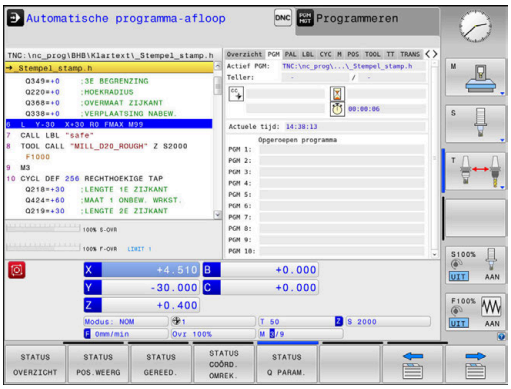

Softkey	Betekenis
Geen directe keuze mogelijk	Naam en pad van het actieve hoofdprogramma
	Teller Act. wrd. / nominale waarde
	Cirkelmiddelpunt CC (pool)
	Teller voor de stilstandtijd
	Actuele bewerkingstijd
	Actuele tijd
	Opgeroepen NC-programma's

Palletinformatie (tab PAL)

De besturing toont de tab alleen dan wanneer deze functie op uw machine actief is.

Softkey	Betekenis
Geen directe keuze mogelijk	Nummer van het actieve palletreferentiepunt

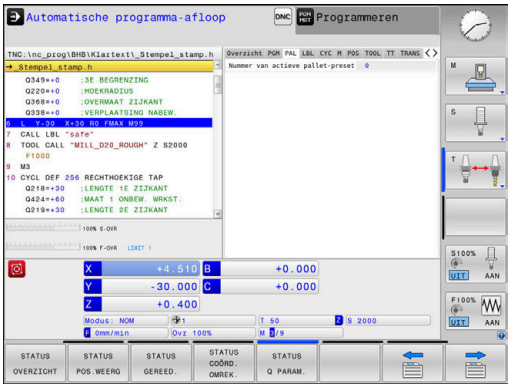

Herhaling van programmadelen en subprogramma's (tab LBL)

Softkey	Betekenis
Geen directe keuze mogelijk	Actieve herhalingen van programmadelen met regelnummer, labelnummer en aantal geprogrammeerde/nog uit te voeren herhalingen
	Actieve subprogramma's met regelnummer waarin het subprogramma is opgeroepen en het labelnummer dat is opgeroepen

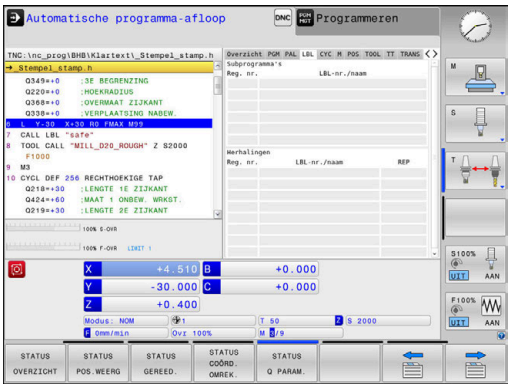

Informatie over standaardcycli (tab CYC)

Softkey	Betekenis
Geen directe keuze mogelijk	Actieve bewerkingscyclus
	Actieve baan- en hoektolerantie Afhankelijk van welke baan- en hoektolerantie actief zijn, ziet u de volgende waarden: ■ Waarden van de cyclus **32 TOLERANTIE** ■ Waarden van de machinefabrikant

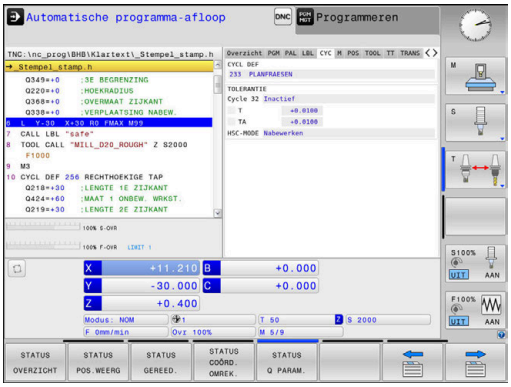

Actieve additionele M-functies (tab M)

Softkey	Betekenis
Geen directe keuze mogelijk	Lijst met actieve M-functies met gedefinieerde betekenis
	Lijst met actieve M-functies die door uw machinefabrikant worden aangepast

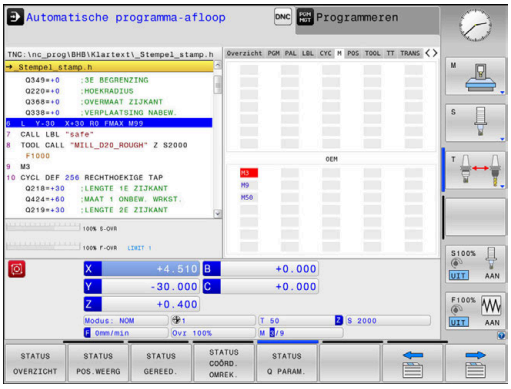

Posities en coördinaten (tab POS)

Softkey	Betekenis
STATUS POS.WEERG	Soort digitale positie-uitlezing, bijv. actuele positie
	Asposities
	Spilpositie Afhankelijk van de machineparameter **spindelDisplay** (nr. 100807)
	Zwenkhoek voor het bewerkingsvlak
	Hoek van de basistransformaties
	Actieve kinematica
	Principal axes, indien verschillend van de standaard **XYZ** gedefinieerd met behulp van de functie **PARAXMODE** of **POLARKIN**

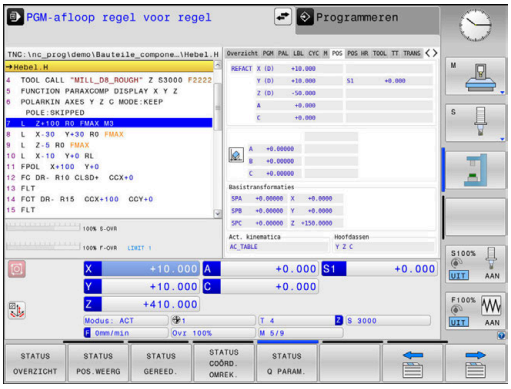

Globale programma-instellingen (tabblad POS HR)

Softkey	Betekenis

Geen directe keuze mogelijk	Actuele waarden van de **Handwiel-override**
	■ Actief coördinatensysteem
	  ■ Bij **M118** altijd het machinecoördinatensysteem
	  ■ Bij **GPS** (Globale programma-instellingen) selecteerbaar
	■ Max.w. gedefinieerd door **M118** of **GPS**
	■ De desbetreffende Max.w. en Act. wrd. van de geselecteerde assen
	■ Status van de functie **VT-waarde terugzetten**

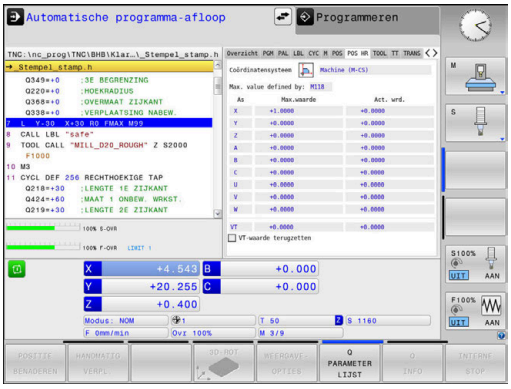

> De waarde van alle andere instelmogelijkheden van de functie Globale programma-instellingen toont de besturing in het tabblad **GS**.

Informatie over de gereedschappen (tab TOOL)

Softkey	Betekenis
STATUS GEREED.	Weergave v.h. actieve gereedschap: ■ Weergave T: gereedschapsnummer en -naam ■ Weergave RT: nummer en naam van een zustergereedschap
	Gereedschapsas
	Gereedschapslengte en - radii
	Overmaten (deltawaarden) vanuit de gereedschapstabel (TAB) en de **TOOL CALL** (PGM)
	Standtijd, maximale standtijd (TIME 1) en maximale standtijd bij **TOOL CALL** (TIME 2)
	Weergave geprogrammeerd gereedschap en zustergereedschap

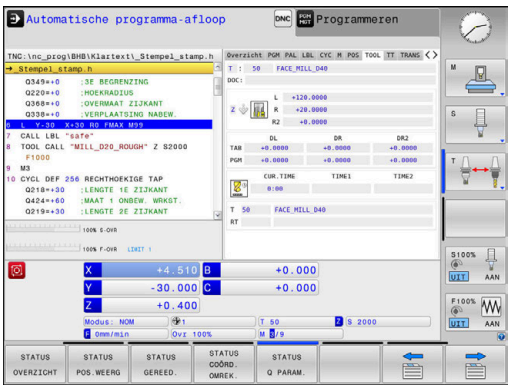

Gereedschapsmeting (tab TT)

De besturing toont de tab alleen dan wanneer deze functie op uw machine actief is.

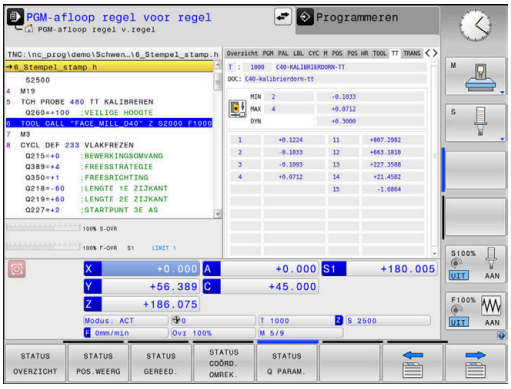

Softkey	Betekenis
Geen directe keuze mogelijk	Actief gereedschap
	Minimale kantelhoek (MIN) van het gereedschapstastsysteem
	Maximale kantelhoek (MAX) van het gereedschapstastsysteem
	Kantelhoektolerantie (DYN)
	Meetresultaten van de cyclus:

Veld	Betekenis
1	Kantelhoek van positieve X-richting
2	Kantelhoek van positieve Y-richting
3	Kantelhoek van negatieve X-richting
4	Kantelhoek van negatieve Y-richting
11	X-positie van het gereedschapstastsysteem in het machinecoördinatensysteem (M-CS)
12	Y-positie van het gereedschapstastsysteem in het machinecoördinatensysteem (M-CS)
13	Z-positie van het gereedschapstastsysteem in het machinecoördinatensysteem (M-CS)
14	Diameter of kantlengte van het tastelement
15	Verdraaiingshoek

De machinefabrikant definieert de kantelhoektolerantie in de optionele machineparameter **TippingTolerance** (nr. 114319). Alleen wanneer een tolerantie is gedefinieerd, bepaalt de besturing de kantelhoek automatisch.

Coördinatenomrekeningen (tab TRANS)

Softkey	Betekenis
STATUS COÖRD. OMREK.	Actieve transformaties
	Naam van de actieve nulpunttabel, actief nulpuntnummer (**#**), commentaar uit de actieve regel van het actieve nulpuntnummer (**DOC**) uit cyclus **7**
	Actieve nulpuntverschuiving (cyclus **7**); de besturing geeft een actieve nulpuntverschuiving weer van maximaal 8 assen
	Naam van de actieve correctietabel, actief tabelnummer (**#**), commentaar uit de actieve regel van het actieve tabelnummer (**DOC**)
	Actieve verschuiving in het bewerkingsvlak-coördinatensysteem **WPL-CS**
	Gespiegelde assen (cyclus **8**)
	Actieve rotatiehoek (cyclus **10**)
	Actieve maatfactor (cyclus **11**) / Maatfactoren (cyclus **26**); de besturing toont een actieve maatfactor in maximaal 6 assen.
	Middelpunt van de centrische strekking

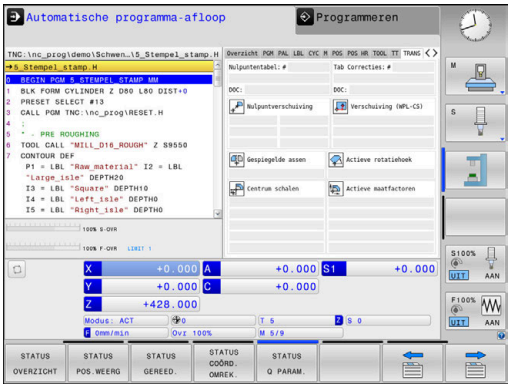

Met de machineparameter **CfgDisplayCoordSys** (nr. 127501) definieert de machinefabrikant in welk coördinatensysteem de statusweergave een actieve nulpuntverschuiving weergeeft.

Meer informatie: Gebruikershandboek **Bewerkingscycli programmeren**

Zie voor meer informatie: Gebruikershandboek Klaartekst- en DIN/ISO-programmering

Q-parameters weergeven (tab QPARA)

Softkey	Betekenis
STATUS Q PARAM.	Weergave van de actuele waarden van de gedefinieerde Q-parameters
	Weergave van de tekenreeksen van de gedefinieerde stringparameters

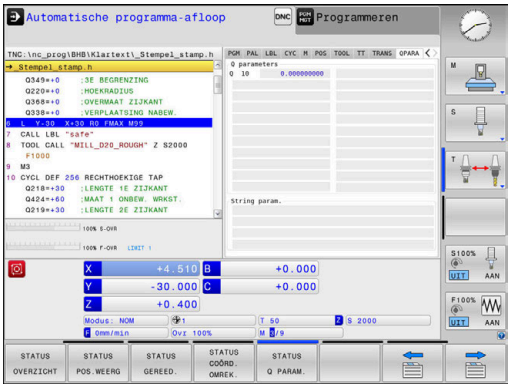

Druk op de softkey **Q PARAMETER LIJST**. De besturing opent een apart venster. Definieer voor elk parametertype (Q, QL, QR, QS) de parameternummers die u wilt controleren. Afzonderlijke Q-parameters scheidt u met een komma, opeenvolgende Q-parameters verbindt u met een streepje, bijv. 1,3,200-208. Het invoerbereik per parametertype bedraagt 132 tekens.

De weergave in tabblad **QPARA** bevat altijd acht decimalen. Het resultaat van **Q1 = COS 89.999** toont de besturing bijv. als 0.00001745. Zeer grote of zeer kleine waarden toont de besturing in de exponentiële notatie. Het resultaat van **Q1 = COS 89.999 * 0.001** toont de besturing als +1.74532925e-08, waarbij e-08 met de factor 10^{-8} overeenkomt.

De weergave van QS-parameters beperkt zich uitsluitend tot de eerste 30 tekens. Hierdoor is mogelijk niet de volledige inhoud zichtbaar.

Bewaking geconfigureerde machinecomponenten (tabblad MON en MON Detail, optie #155)

De besturing toont de tab alleen dan wanneer de softwareoptie op uw machine vrijgeschakeld is.

Uw machinefabrikant kan max. tien componenten definiëren die behulp van monitoring worden bewaakt.

De machinefabrikant configureert verschillende componentspecifieke automatische reacties die optreden wanneer overbelasting wordt vastgesteld, bijvoorbeeld onderbreking van de actuele afwerking.

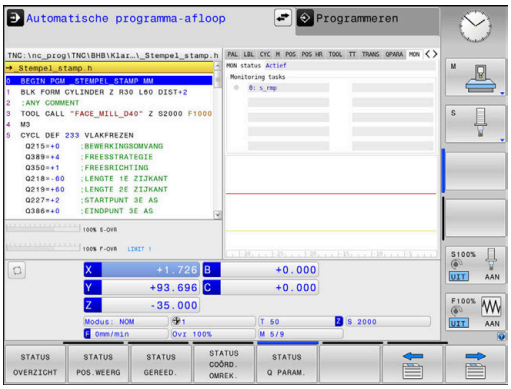

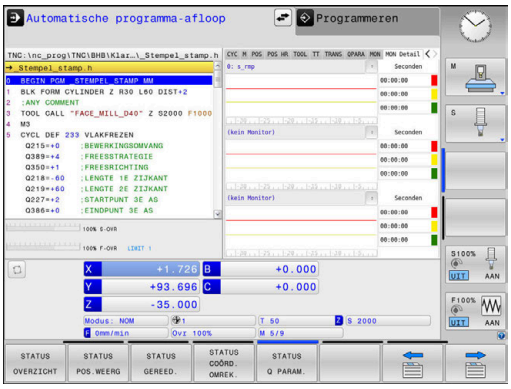

Tabblad MON

Softkey	Betekenis
Geen directe keuze mogelijk	**MON-status** Actief, zodra er ten minste één monitor door de machinefabrikant is gedefinieerd
	Bewakingen: Alle monitors (bewaakte componenten) met gedefinieerde naam en gekleurde statusweergave ■ Groen: component in gedefinieerd veilig gebied ■ Geel: component in de waarschuwingszone ■ Rood: component is overbelast

	Diagram:
	Gecombineerde weergave van alle monitoren
	■ De rode lijn toont de door de machinefabrikant gedefinieerde foutlimiet
	■ De gele lijn geeft de door de fabrikant van de machine gedefinieerde waarschuwingslimiet aan
	■ De zwarte lijn volgt de toestand van de zwaarst belaste component
	  ■ Boven de rode lijn, zodra ten minste één monitoring de overbelastingszone bereikt
	  ■ Boven de rode lijn, zodra ten minste één monitoring de overbelastingszone bereikt
	Diagramzones:
	■ Gebied boven de rode lijn: overbelastingszone
	■ Gebied tussen de rode en groene lijnen: waarschuwingszone
	■ Gebied onder de groene lijn: zone van het gedefinieerde veilige gebied
	Uw machinefabrikant kan als alternatief alleen waarschuwings- of alleen foutgrenzen definiëren. Wanneer er geen grenzen zijn vastgelegd, vervalt de desbetreffende rode of gele lijn.

Tabblad MON Detail

Softkey	Betekenis
Geen directe keuze mogelijk	Drie identieke gebieden voor gedetailleerde weergave van maximaal drie vrij selecteerbare bewakingen.
	De selectie verloopt via de keuzemenu's boven de diagrammen. Na selectie bevat het display de gedefinieerde naam en een index (volgorde van de definitie).
	Diagram: Afzonderlijke weergave van de geselecteerde controletaak ■ De rode lijn toont de door de machinefabrikant gedefinieerde foutlimiet ■ De gele lijn geeft de door de fabrikant van de machine gedefinieerde waarschuwingslimiet aan ■ Zwarte lijn komt overeen met het huidige belastingstoestand Uw machinefabrikant kan als alternatief alleen waarschuwings- of alleen foutgrenzen definiëren. Wanneer er geen grenzen zijn vastgelegd, vervalt de desbetreffende rode of gele lijn.
	Seconden: Afzonderlijke weergave van de belastingsduur ■ Rood: duur in de overbelastingszone ■ Geel: duur in de waarschuwingszone ■ Groen: duur in het gedefinieerde veilige bereik

Component Monitoring (optie #155) biedt de besturing u een automatische bewaking van geconfigureerde machinecomponenten.

Als de configuratie correct is, ontvangt u waarschuwingen bij dreigende overbelasting en foutmeldingen als gevolg van een gedetecteerde overbelasting. Als u tijdig op deze berichten reageert met passende tegenmaatregelen, beschermt u de machinecomponenten tegen beschadiging.

Als de configuratie onjuist is, bemoeilijken onterechte foutmeldingen verdere werkzaamheden of blokkeren deze zelfs. Voor dit geval kunt u met behulp van de machineparameter **CfgMonUser** (nr. 129400) o.a. Invloed op de geconfigureerde overbelastingsreacties uitoefenen. **Verdere informatie:** "Lijst met gebruikersparameters", Pagina 506

3.5 Bestandsbeheer

Bestanden

Bestanden in de besturing	Type
NC-programma's	
in HEIDENHAIN-formaat	.H
in DIN/ISO-formaat	.I
Compatibele NC-programma's	
HEIDENHAIN-unitprogramma's	.HU
HEIDENHAIN-contourprogramma's	.HC
Tabellen voor	
Gereedschappen	.T
Gereedschapswisselaars	.TCH
Nulpunten	.D
Punten	.PNT
Referentiepunten	.PR
Tastsystemen	.TP
Back-upbestanden	.BAK
Afhankelijke gegevens (bijv. structurerings-punten)	.DEP .TAB
Vrij definieerbare tabellen	.P
Pallets	
Teksten als	
ASCII-bestanden	.A
Tekstbestanden	.TXT
HTML-bestanden, bijv. resultaatprotocollen van de tastcycli	.HTML
Helpbestanden	.CHM
CAD-gegevens als	
ASCII-bestanden	.DXF .IGES .STEP

Als een NC-programma in de besturing ingevoerd wordt, moet dit eerst een naam krijgen. De besturing slaat het NC-programma in het interne geheugen op als een bestand met dezelfde naam. De besturing slaat teksten en tabellen ook in de vorm van bestanden op.

Om de bestanden snel te kunnen vinden en beheren, beschikt de besturing over een speciaal venster voor bestandsbeheer. Hier kunnen de verschillende bestanden worden opgeroepen, gekopieerd, hernoemd en gewist.

U kunt met de besturing bestanden tot een totale maximale grootte van **2 GByte** beheren en opslaan

> Afhankelijk van de instelling, genereert de besturing na het bewerken en opslaan van NC-programma's back-upbestanden met de extensie *.bak. Dit vermindert de beschikbare geheugenruimte.

Namen van bestanden

Bij NC-programma's, tabellen en teksten zet de besturing achter de bestandsnaam nog een extensie. Deze extensie wordt van de bestandsnaam gescheiden door een punt. Deze extensie geeft het bestandstype aan.

Bestandsnaam	Bestandstype
PROG20	.H

Bestands-, stations- en directorynamen op de besturing moeten aan de volgende norm voldoen: De Open Group Base Specifications Issue 6 IEEE Std 1003.1, 2004 Edition (Posix-Standard).

De volgende tekens zijn toegestaan:

A B C D E F G H I J K L M N O P Q R S T U V W X Y Z a b c d e f g h i j k l m n o p q r s t u v w x y z 0 1 2 3 4 5 6 7 8 9 _ -

De volgende tekens hebben een speciale betekenis:

Teken	Betekenis
.	Bij de laatste punt van een bestandsnaam wordt de extensie afgebroken
\ en **/**	Voor de directorystructuur
:	Stationsaanduidingen worden van de directory gescheiden

Alle andere tekens niet gebruiken, zodat bijv. problemen bij de gegevensoverdracht worden voorkomen.

De namen van tabellen en tabelkolommen moeten met een letter beginnen en mogen geen rekenkundig teken, bijv. **+** bevatten. Deze tekens kunnen op basis van SQL-commando's bij het inlezen of uitlezen van gegevens tot problemen leiden.

De maximaal toegestane padlengte is 255 tekens. Tot de padlengte behoren de aanduidingen van het station, van de directory en het bestand inclusief de extensie.

Verdere informatie: "Paden", Pagina 83

Extern gemaakte bestanden op de besturing weergeven

Op de besturing is een aantal extra tools geïnstalleerd waarmee u de in de onderstaande tabel vermelde bestanden kunt laten weergeven en deels ook kunt bewerken.

Bestandstypen	Type
PDF-bestanden	pdf
Excel-tabellen	xls csv
Internetbestanden	html
Tekstbestanden	txt ini
Grafische bestanden	bmp gif jpg png

Verdere informatie: "Extra tools voor het beheer van externe bestandstypen", Pagina 95

Directory's

Omdat er in het interne geheugen zeer veel NC-programma's en bestanden opgeslagen kunnen worden, is het overzichtelijker wanneer de afzonderlijke bestanden onderverdeeld worden in directory's (mappen). In deze directory's kunnen weer onderliggende directory's worden gemaakt, de zogenoemde subdirectory's. Met de toets **-/+** of de **ENT**-toets kunt u subdirectory's weergeven of verbergen.

Paden

Een pad geeft het station en alle directory's resp. subdirectory's weer waarin een bestand is opgeslagen. De afzonderlijke gegevens worden door een **** gescheiden.

> De maximaal toegestane padlengte is 255 tekens. Tot de padlengte behoren de aanduidingen van het station, van de directory en het bestand inclusief de extensie.

Voorbeeld

Op het station **TNC** is de directory AUFTR1 aangemaakt. Vervolgens werd in de directory AUFTR1 nog de subdirectory NCPROG gemaakt en daar werd het NC-programma PROG1.H naartoe gekopieerd. Het NC-programma heeft dus het pad:

TNC:\AUFTR1\NCPROG\PROG1.H

Rechts wordt een voorbeeld gegeven van een directory-overzicht met verschillende paden.

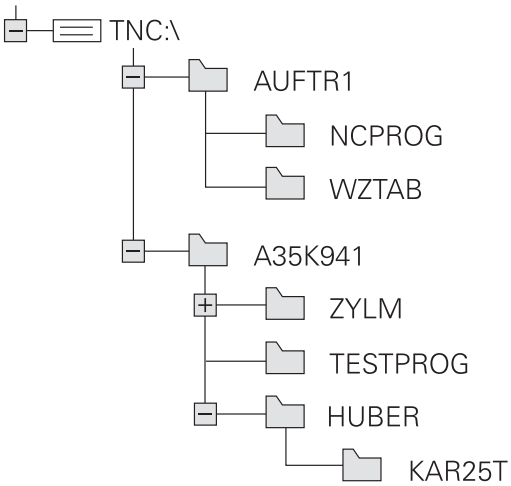

Bestandsbeheer oproepen

PGM MGT

- Toets **PGM MGT** indrukken
- De besturing toont het venster voor bestandsbeheer (de afbeelding toont de basisinstelling. Wanneer de besturing een andere beeldschermindeling weergeeft, druk dan op de softkey **VENSTER**).

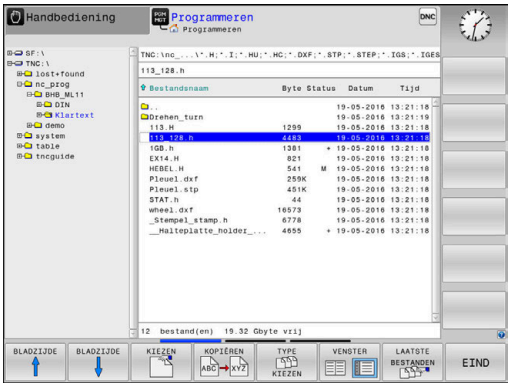

> Wanneer u een NC-programma met de toets **END** verlaat, opent de besturing het bestandsbeheer. De cursor staat in het zojuist gesloten NC-programma.
>
> Wanneer u de toets **END** opnieuw indrukt, opent de besturing het oorspronkelijke NC-programma met de cursor op de laatst geselecteerde regel. Dit gedrag kan bij grote bestanden tot een tijdvertraging leiden.
>
> Wanneer u de toets **ENT** indrukt, opent de besturing een NC-programma altijd met de cursor op regel 0.

Het linker, smalle venster toont de beschikbare stations en directory's. Stations duiden de apparaten aan waarmee gegevens opgeslagen worden of waarmee overdracht van gegevens geschiedt. Eén station is het interne geheugen van de besturing. Andere stations zijn de interfaces (RS232, Ethernet), waarop bijv. een pc aangesloten kan worden. Een directory wordt altijd door een mapsymbool (links) en de naam van de directory (rechts) aangeduid. Subdirectory's zijn naar rechts ingesprongen. Als er subdirectory's zijn, kunt u deze met de toets **-/+** weergeven of verbergen.

Als de directorystructuur langer is dan het beeldscherm, kunt u met de schuifbalk of een aangesloten muis navigeren.

In het rechter, brede venster worden alle bestanden getoond die in de gekozen directory zijn opgeslagen. Van elk bestand wordt uitgebreidere informatie getoond, die in onderstaande tabel wordt beschreven.

Weergave	Betekenis
Bestandsnaam	Bestandsnaam en bestandstype
Byte	Bestandsgrootte in byte
Status	Eigenschappen bestand:
E	Bestand is in de werkstand **Programmeren** geselecteerd
S	Bestand is in de werkstand **Programmatest** geselecteerd
M	Bestand is in een werkstand Program-ma-afloop geselecteerd
+	Bestand heeft niet-getoonde afhankelijke bestanden met de extensie DEP, bijv. bij gebruik van de gereedschapsgebruiktest
	Bestand is tegen wissen en wijzigen bevei-ligd

Weergave	Betekenis
	Bestand is tegen wissen en wijzigen beveiligd, omdat het momenteel wordt uitgevoerd
Datum	Datum waarop het bestand de laatste keer is gewijzigd
Tijd	Tijd waarop het bestand de laatste keer is gewijzigd

> Voor het tonen van de afhankelijke bestanden stelt u de machineparameter **dependentFiles** (nr. 122101) in op **MANUAL**.

Additionele functies

Bestand beveiligen en bestandsbeveiliging opheffen

- Cursor verplaatsen naar het te beveiligen bestand

- Additionele functies kiezen:
  softkey **EXTRA FUNCTIES** indrukken

- Bestandsbeveiliging opheffen:
  softkey **BESCHERM.** indrukken

> Het bestand wordt gemarkeerd als beveiligd.

- Bestandsbeveiliging opheffen:
  softkey **ONBESCH.** indrukken

Editor selecteren

- Cursor verplaatsen naar het te openen bestand

- Additionele functies kiezen:
  softkey **EXTRA FUNCTIES** indrukken

- Editor selecteren:
  softkey **EDITOR SELECT.** Indrukken
- Gewenste editor markeren
  - **TEKSTEDITOR** voor tekstbestanden, bijv. **.A** of **.TXT**
  - **PROGRAMMA-EDITOR** voor NC-programma's **.H** en **.I**
  - **TABELEDITOR** voor tabellen, bijv. **.TAB** of **.T**
  - **BPM-EDITOR** voor pallettabellen **.P**
- softkey **OK** indrukken

USB-apparaat aansluiten en verwijderen

Aangesloten USB-apparaten met ondersteund bestandssysteem herkent de besturing automatisch.

Om een USB-apparaat te verwijderen, gaat u als volgt te werk:

- Cursor naar het linkervenster verplaatsen
- Op de softkey **EXTRA FUNCTIES** drukken
- USB-apparaat verwijderen

Verdere informatie: "USB-apparaten op de besturing", Pagina 90

UITGEBR. TOEGANGSRECHTEN

De functie **UITGEBR. TOEGANGSRECHTEN** kan alleen in combinatie met het gebruikersbeheer worden gebruikt en vereist de directory **public**.

Verdere informatie: "Uitgebreide toegangsrechten voor bestanden instellen", Pagina 474

Bij de eerste activering van Gebruikersbeheer wordt de directory **public** onder het station **TNC:** aangesloten.

> U kunt alleen in directory **public** toegangsrechten voor bestanden vastleggen.
>
> Bij alle bestanden die op het station **TNC:** en niet in de directory **public** staan, wordt de gebruiker automatisch **user** als eigenaar toegewezen.

Verdere informatie: "Directory public", Pagina 474

Verborgen bestanden weergeven

De besturing verbergt systeembestanden, bestanden en mappen met een punt aan het begin van de naam.

AANWIJZING

Let op: gegevensverlies mogelijk!

Het besturingssysteem van de besturing maakt gebruik van bepaalde verborgen mappen en bestanden. Deze mappen en bestanden zijn standaard verborgen. Bij manipulatie van de systeemgegevens binnen de verborgen mappen kan de software van de besturing beschadigd raken. Wanneer u voor eigen gebruik bestanden in deze map opslaat, ontstaan daardoor ongeldige paden.

- Houd verborgen mappen en bestanden altijd verborgen
- Verborgen mappen en bestanden niet gebruiken voor gegevensopslag

Indien nodig, kunt u de verborgen bestanden en mappen tijdelijk weergeven, bijv. bij onbedoeld verzenden van een bestand met een punt aan het begin van de naam.

U kunt verborgen bestanden en mappen als volgt zichtbaar maken:

- Softkey **EXTRA FUNCTIES** indrukken

- Softkey **VERBORGEN BESTANDEN WEERGEVEN** indrukken
> De besturing toont de verborgen bestanden en mappen.

Stations, directory's en bestanden selecteren

- Bestandsbeheer oproepen door toets **PGM MGT** in te drukken

Navigeer met een aangesloten muis of druk op de pijltoetsen of de softkeys om de cursor naar de gewenste positie op het beeldscherm te verplaatsen:

- Verplaatst de cursor van het rechter- naar het linkervenster en omgekeerd

- Verplaatst de cursor in een venster omhoog en omlaag

- Verplaatst de cursor in een venster per pagina omhoog en omlaag

Stap 1: station selecteren

- Station in het linkervenster markeren

- Station selecteren: softkey **KIEZEN** indrukken, of

- **ENT**-toets indrukken

Stap 2: Directory selecteren

- Directory in het linkervenster markeren
> Het rechtervenster toont automatisch alle bestanden van de gemarkeerde (oplichtende) directory.

Stap 3: Bestand selecteren

- Softkey **TYPE KIEZEN** indrukken

- Softkey **ALLE TON.** indrukken
- Bestand in het rechtervenster markeren

- Softkey **KIEZEN** indrukken, of

- **ENT**-toets indrukken
- > De besturing activeert het geselecteerde bestand in de werkstand van waaruit Bestandsbeheer is opgeroepen.

> Wanneer u in bestandsbeheer de beginletter van het gezochte bestand invoert, springt de cursor automatisch naar het eerste NC-programma met de desbetreffende letter.

Weergave filteren

U kunt de weergegeven bestanden als volgt filteren:

- Softkey **TYPE KIEZEN** indrukken

- Softkey van het gewenste bestandstype indrukken

Alternatief:

- Softkey **ALLE TON.** indrukken
- > De besturing toont alle bestanden van de map.

Alternatief:

- Wildcards gebruiken, bijv. **4*.H**
- > De besturing toont alle bestanden met bestandstype .h, die met 4 beginnen.

Alternatief:

- Extensies invoeren, bijv. ***.H;*.D**
- > De besturing toont alle bestanden met bestandstype .h en .d.

Het ingestelde weergavefilter blijft ook bij het opnieuw starten van de besturing opgeslagen.

Eén van de laatst geselecteerde bestanden selecteren

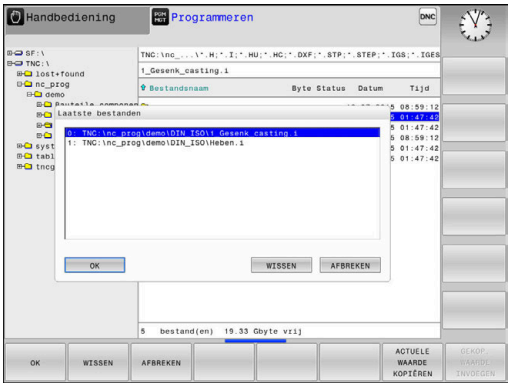

PGM MGT

- Bestandsbeheer oproepen: toets **PGM MGT** indrukken

LAATSTE BESTANDEN

- De tien laatst gekozen bestanden tonen: softkey **LAATSTE BESTANDEN** indrukken

Druk op de pijltoetsen om de cursor naar het bestand te verplaatsen dat u wilt selecteren:

↑ ↑

- Verplaatst de cursor in een venster omhoog en omlaag

OK

- Bestand selecteren: softkey **OK** indrukken of

ENT

- **ENT**-toets indrukken

> Met de softkey **ACTUELE WAARDE KOPIËREN** kunt u het pad van een gemarkeerd bestand kopiëren. Het gekopieerde pad kunt u later opnieuw gebruiken, bijv. bij een programma-oproep met de toets **PGM CALL**.

USB-apparaten op de besturing

> Gebruik de USB-interface alleen voor het verzenden en opslaan van bestanden. NC-programma's die u wilt bewerken en afwerken, slaat u vooraf op de harde schijf van de besturing op. Hiermee voorkomt u dubbele gegevensopslag alsmede mogelijke problemen door de gegevensoverdracht tijdens de bewerking.

Gegevens kunnen bijzonder eenvoudig met behulp van USB-apparaten worden opgeslagen of in de besturing worden geladen. De besturing ondersteunt de volgende USB-blokapparaten:

- Diskettestations met bestandssysteem FAT/VFAT
- USB-sticks met bestandssysteem FAT/VFAT of exFAT
- Sticks met NTFS-bestandssysteem
- Harde schijven met bestandssysteem FAT/VFAT
- Cd-rom-stations met bestandssysteem Joliet (ISO 9660)

Dergelijke USB-apparaten herkent de besturing bij het aansluiten ervan automatisch. Bij niet-ondersteunde bestandssystemen geeft de besturing bij het insteken een foutmelding weer.

Als de besturing bij het aansluiten van een USB-apparaat een foutmelding weergeeft, controleert u de instelling in de veiligheidssoftware **SELinux**.

Verdere informatie: "Veiligheidssoftware SELinux", Pagina 441

Wanneer de besturing bij gebruik van een USB-hub de foutmelding **USB: TNC ondersteunt apparaat niet** weergeeft, negeert en bevestigt u de melding met de toets **CE**.

Wanneer de besturing een USB-apparaat met het bestandssysteem FAT/VFAT of exFAT telkens weer niet correct herkent, controleer dan de interface met een ander apparaat. Wanneer het probleem daardoor is verholpen, gebruikt u hierna het apparaat dat wel goed functioneert.

Werken met USB-apparaten

Raadpleeg uw machinehandboek!

Uw machinefabrikant kan vaste namen aan USB-apparaten toekennen.

In Bestandsbeheer worden USB-apparaten als apart station in de directoryboom weergegeven, zodat de in de voorgaande paragrafen beschreven functies voor het bestandsbeheer kunnen worden gebruikt.

Als u in het bestandsbeheer een groter bestand kopieert naar een USB-apparaat, toont de besturing de dialoog **Schrijftoegang tot USB-apparaat**, totdat de procedure afgesloten is. Met de softkey**VERBERGEN** sluit u de dialoog, maar de gegevensoverdracht wordt op de achtergrond voortgezet. De besturing toont een waarschuwing totdat de gegevensoverdracht afgesloten is.

USB-apparaat verwijderen

Om een USB-apparaat te verwijderen, gaat u als volgt te werk:

- Cursor naar het linkervenster verplaatsen
- Op de softkey **EXTRA FUNCTIES** drukken
- USB-apparaat verwijderen

Gegevensoverdracht naar of van een externe gegevensdrager

Voordat overdracht van gegevens naar een extern opslagmedium kan plaatsvinden, moet de data-interface worden ingesteld.

Verdere informatie: "Data-interfaces instellen", Pagina 420

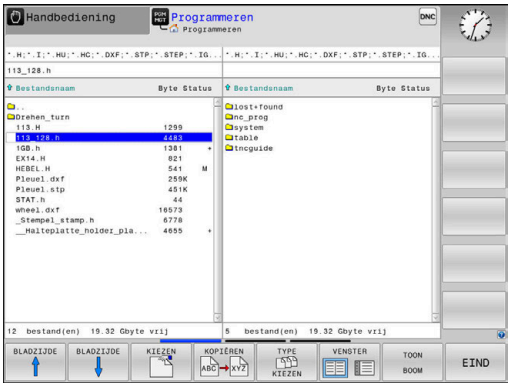

- Toets **PGM MGT** indrukken

- Softkey **VENSTER** indrukken om de beeldschermindeling voor de gegevensoverdracht te selecteren

- Druk op de pijltoetsen om de cursor op het bestand te plaatsen waarvan overdracht moet plaatsvinden
- > De besturing verplaatst de cursor in een venster omhoog en omlaag.

- > De besturing verplaatst de cursor van het rechter- naar het linkervenster en omgekeerd.

Wanneer er van de besturing naar de externe gegevensdrager moet worden gekopieerd, zet dan de cursor in het linkervenster op het bestand waarvan overdracht moet plaatsvinden.

Wanneer er van de externe gegevensdrager naar de besturing moet worden gekopieerd, zet dan de cursor in het rechtervenster op het bestand waarvan overdracht moet plaatsvinden.

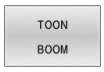

- Softkey **TOON BOOM** indrukken, om een ander station of andere directory te selecteren
- Gewenste directory selecteren met de pijltoetsen

- Softkey **TOON BESTANDEN** indrukken
- Gewenst bestand selecteren met de pijltoetsen

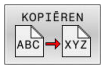

- Softkey **KOPIËREN** indrukken

- Met de **ENT**-toets bevestigen
- > De besturing toont een statusvenster dat u over de voortgang van het kopiëren informeert.

- In plaats daarvan de softkey **VENSTER** indrukken
- > De besturing toont weer het standaardvenster voor bestandsbeheer

Beveiliging tegen onvolledige NC-programma's

De besturing controleert alle NC-programma's vóór het afwerken op compleetheid. Wanneer de NC-regel **END PGM** ontbreekt, geeft de besturing een waarschuwing.

Wanneer u het onvolledige NC-programma in de werkstanden **PGM-afloop regel voor regel** of **Automatische programma-afloop** start, breekt de besturing af met een foutmelding.

U kunt het NC-programma als volgt wijzigen:

- ▶ NC-programma in de werkstand **Programmeren** selecteren
- > De besturing opent het NC-programma en voegt automatisch de NC-regel **END PGM** toe.
- ▶ NC-programma controleren en eventueel corrigeren

- ▶ Softkey **OPSLAAN ALS** indrukken
- > De besturing slaat het NC-programma met de toegevoegde NC-regel **END PGM**.

De besturing in het netwerk

> Beveilig uw gegevens en de besturing door de machines in een beveiligd netwerk te gebruiken.

U verbindt de besturing met het netwerk met behulp van een Ethernet-interface. Op de besturing kunt u algemene netwerkinstellingen definiëren en netwerkstations aansluiten.

Verdere informatie: "Ethernet-interface ", Pagina 427

Wanneer de besturing op een netwerk is aangesloten en bestandsshares zijn gekoppeld, toont de besturing extra stations in het directoryvenster. Als er toestemming is, zijn de functies Station kiezen, Bestanden kopiëren etc. ook van toepassing op de netwerkstations.

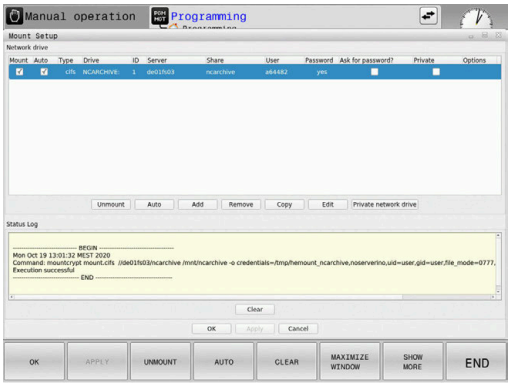

> De besturing registreert mogelijke foutmeldingen tijdens de netwerkactiviteiten.

AANWIJZING

Let op, gevaar door gemanipuleerde gegevens!

Wanneer u NC-programma's direct van een netwerkstation of USB-apparaat afwerkt, hebt u geen controle of het NC-programma is gewijzigd of gemanipuleerd. Bovendien kan de netwerksnelheid het afwerken van het NC-programma vertragen. Er kunnen ongewenste machinebewegingen en botsingen optreden.

- ▶ NC-programma en alle opgeroepen bestanden naar het station **TNC:** kopiëren

Gegevensbeveiliging

HEIDENHAIN adviseert u regelmatig op een pc een back-up te maken van nieuwe NC-programma's en bestanden die in de besturing worden gemaakt.

Met de gratis software **TNCremo** stelt HEIDENHAIN een eenvoudige mogelijkheid ter beschikking voor het maken van back-ups van op de besturing opgeslagen gegevens.

U kunt de bestanden ook rechtstreeks vanuit de besturing opslaan.
Verdere informatie: "Back-up en restore", Pagina 414

Bovendien hebt u een gegevensdrager nodig waarop alle machinespecifieke gegevens (PLC-programma, machineparameters enz.) zijn opgeslagen.U kunt zich hiervoor tot uw machinefabrikant wenden.

Van tijd tot tijd dient u bestanden die u niet meer nodig hebt te wissen, zodat de besturing voor de systeembestanden (bijv. gereedschapstabel) steeds genoeg vrije geheugenruimte beschikbaar heeft.

Bestand van een iTNC 530 importeren

Raadpleeg uw machinehandboek!

De machinefabrikant kan de functie **TABEL / NC-PGM AANPASSEN** aanpassen.

De machinefabrikant kan met behulp van updateregels bijv. het automatische verwijderen van umlauten uit tabellen en NC-programma's mogelijk maken.

Wanneer u een bestand van een iTNC 530 uitleest en op een TNC 620 inleest, moet u formaat en inhoud per bestandstype aanpassen voordat u het bestand kunt gebruiken.

De machinefabrikant definieert welke bestandstypen u met de functie **TABEL / NC-PGM AANPASSEN** kunt importeren. De besturing converteert de inhoud van de ingelezen gereedschapstabel naar een voor de TNC 620 geldig formaat en slaat de wijzigingen in het geselecteerde bestand op.

Verdere informatie: "Gereedschapstabellen importeren", Pagina 144

Extra tools voor het beheer van externe bestandstypen

Met de extra tools kunt u diverse, extern gemaakte bestandstypen op de besturing laten weergeven of bewerken.

Bestandstypen	Beschrijving
PDF-bestanden (pdf)	Pagina 96
Excel-tabellen (xls, csv)	Pagina 97
Internetbestanden (htm, html)	Pagina 98
Zip-archieven (zip)	Pagina 100
Tekstbestanden (ASCII-bestanden, bijv. txt, ini)	Pagina 101
Videobestanden (ogg, oga, ogv, ogx)	Pagina 102
Grafische bestanden (bmp, gif, jpg, png)	Pagina 102

Bestanden met de extensies pdf, xls, zip, bmp, gif, jpg en png moeten binair van de pc naar de besturing worden verzonden. Pas indien nodig de software TNCremo aan (menu-item **Verbinding** > **Verbinding configureren** > tabblad **Modus**).

Wanneer u een TNC 620 met touch-bediening gebruikt, kunt u enkele toetsen door gebaren vervangen.

Verdere informatie: "Touchscreen bedienen", Pagina 487

PDF-bestanden weergeven

Ga als volgt te werk om PDF-bestanden direct op de besturing te openen:

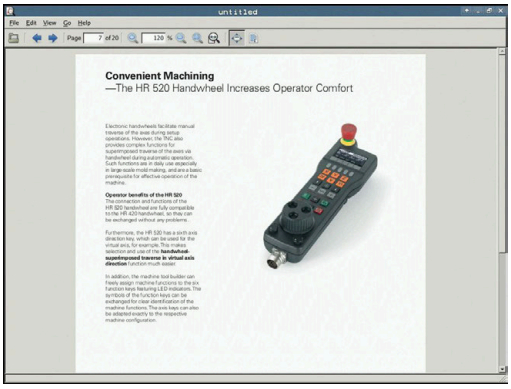

PGM MGT

- Bestandsbeheer oproepen: toets **PGM MGT** indrukken
- Directory selecteren waarin het PDF-bestand is opgeslagen
- Zet de cursor op het PDF-bestand

ENT

- **ENT**-toets indrukken
- > De besturing opent het PDF-bestand met de extra tool **Documentviewer** in een eigen toepassing.

> Met de toetscombinatie ALT+TAB kunt u op ieder moment terugschakelen naar de besturingsinterface en het PDF-bestand open laten staan. Als alternatief kunt u met een muisklik op het desbetreffende symbool in de taakbalk terugschakelen naar de besturingsinterface.

> Wanneer u de cursor boven een knop positioneert, ziet u een korte schermtip voor de functie van de knop. Meer informatie over de bediening van de **Documentviewer** vindt u onder **Help**.

Ga als volgt te werk om de **Documentviewer** af te sluiten:

- Met de muis menu-item **Bestand** selecteren
- Menuoptie **Sluiten** selecteren
- > De besturing keert terug naar Bestandsbeheer.

Als u geen muis gebruikt, sluit u de **Documentviewer** als volgt:

▷

- Softkey-omschakeltoets indrukken
- > De **Documentviewer** opent het keuzemenu **Bestand**.

↓

- Zet de cursor op de menuoptie **Sluiten**

ENT

- **ENT**-toets indrukken
- > De besturing keert terug naar Bestandsbeheer.

> Wanneer u een TNC 620 met touch-bediening gebruikt, wordt de modus voor volledig scherm automatisch beëindigd na 5 seconden.

Excel-bestanden weergeven en bewerken

Ga als volgt te werk om Excel-bestanden met de extensie **xls**, **xlsx** of **csv** direct op de besturing te openen en te bewerken:

PGM MGT

- Bestandsbeheer oproepen: toets **PGM MGT** indrukken
- Directory selecteren waarin het Excel-bestand is opgeslagen
- Zet de cursor op het Excel-bestand

ENT

- **ENT**-toets indrukken
- De besturing opent het Excel-bestand met de extra tool **Gnumeric** in een eigen toepassing

> Met de toetscombinatie ALT+TAB kunt u op ieder moment terugschakelen naar de besturingsinterface en het Excel-bestand open laten staan. Als alternatief kunt u met een muisklik op het desbetreffende symbool in de taakbalk terugschakelen naar de besturingsinterface.

> Wanneer u de cursor boven een knop positioneert, ziet u een korte schermtip voor de functie van de knop. Meer informatie over de bediening van **Gnumeric** vindt u onder **Help**.

Ga als volgt te werk als u **Gnumeric** wilt afsluiten:

- Met de muis menu-item **Bestand** selecteren
- Menuoptie **Sluiten** selecteren
- De besturing keert terug naar Bestandsbeheer.

Als u geen muis gebruikt, sluit u de extra tool **Gnumeric** als volgt:

▷

- Softkey-omschakeltoets indrukken
- De extra tool **Gnumeric** opent het keuzemenu **Bestand**.

↓

- Zet de cursor op de menuoptie **Sluiten**

ENT

- **ENT**-toets indrukken
- De besturing keert terug naar Bestandsbeheer.

Internetbestanden weergeven

> Binnen het netwerk moet beveiliging tegen virussen en schadelijke software aanwezig zijn. Hetzelfde geldt voor de toegang tot het internet of andere netwerken.
>
> De machinefabrikant of de desbetreffende netwerkbeheerder is verantwoordelijk voor het treffen van beveiligingsmaatregelen voor netwerk, bijvoorbeeld door een firewall in te stellen.

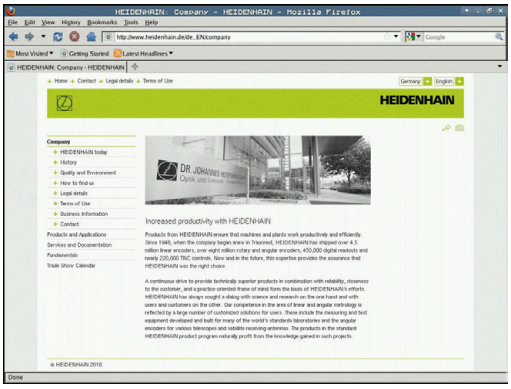

Ga als volgt te werk om internetbestanden met de extensie **htm** of **html** direct op de besturing te openen:

PGM MGT

- Bestandsbeheer oproepen: toets **PGM MGT** indrukken
- Directory selecteren waarin het internetbestand is opgeslagen
- Zet de cursor op het internetbestand

ENT

- **ENT**-toets indrukken
- > De besturing opent het internetbestand met de extra tool **Webbrowser** in een eigen toepassing.

> Met de toetscombinatie ALT+TAB kunt u op ieder moment terugschakelen naar de browser en het grafische bestand open laten staan. Als alternatief kunt u met een muisklik op het desbetreffende symbool in de taakbalk terugschakelen naar de besturingsinterface.

> Wanneer u de cursor boven een knop positioneert, ziet u een korte schermtip voor de functie van de knop. Meer informatie over de bediening van de **Webbrowser** vindt u onder **Help**.

Wanneer u de **webbrowser** start, controleert de browser zelf regelmatig of updates beschikbaar zijn.

U kunt de **webbrowser** alleen bijwerken wanneer u de veiligheidssoftware **SELinux** op dat moment uitschakelt en er een verbinding met het internet is.

> Schakel **SELinux** na de update weer in.

Ga als volgt te werk om de **Webbrowser** af te sluiten:

- Met de muis menu-item **File** selecteren
- Menu-item **Quit** selecteren
- > De besturing keert terug naar Bestandsbeheer.

Als u geen muis gebruikt, sluit u de **Webbrowser** als volgt:

- Softkey-omschakeltoets indrukken: **de webbrowser** opent het keuzemenu **File**

- Zet de cursor op de menuoptie **Quit**

- **ENT**-toets indrukken
- > De besturing keert terug naar Bestandsbeheer.

Werken met zip-archieven

Ga als volgt te werk om zip-archieven met de extensie **zip** direct op de besturing te openen:

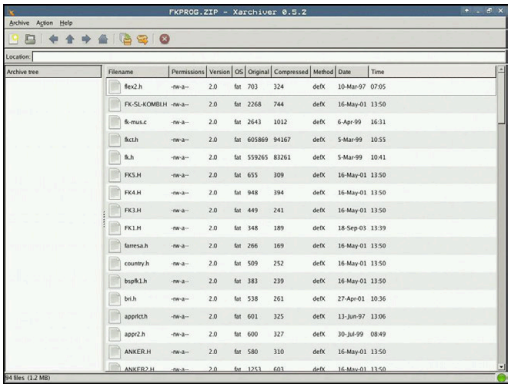

PGM MGT

- Bestandsbeheer oproepen: toets **PGM MGT** indrukken
- Directory selecteren waarin het archiefbestand is opgeslagen
- Zet de cursor op het archiefbestand

ENT

- **ENT**-toets indrukken
- > De besturing opent het archiefbestand met de extra tool **Xarchiver** in een eigen toepassing.

> Met de toetscombinatie ALT+TAB kunt u op ieder moment terugschakelen naar de besturingsinterface en het archiefbestand open laten staan. Als alternatief kunt u met een muisklik op het desbetreffende symbool in de taakbalk terugschakelen naar de besturingsinterface.

> Wanneer u de cursor boven een knop positioneert, ziet u een korte schermtip voor de functie van de knop. Meer informatie over de bediening van **Xarchiver** vindt u onder **Help**.

Ga als volgt te werk als u **Xarchiver** wilt afsluiten:

- Met de muis menuoptie **ARCHIEF** selecteren
- Menuoptie **Afsluiten** selecteren
- > De besturing keert terug naar Bestandsbeheer.

Als u geen muis gebruikt, sluit u de **Xarchiver** als volgt:

▷

- Softkey-omschakeltoets indrukken
- > De **Xarchiver** opent het keuzemenu **ARCHIEF**.

↓

- Zet de cursor op de menuoptie **Afsluiten**

ENT

- **ENT**-toets indrukken
- > De besturing keert terug naar Bestandsbeheer.

Tekstbestanden weergeven of bewerkenTekstbestand: openen

Om tekstbestanden (ASCII-bestanden, bijv. met extensie **txt**) te openen en te bewerken, gebruikt u de interne teksteditor. Ga daarbij als volgt te werk:

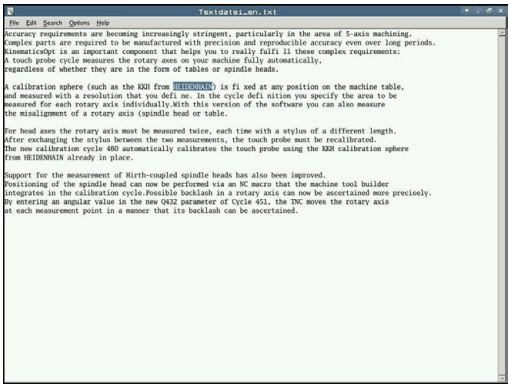

PGM MGT

- Bestandsbeheer oproepen: toets **PGM MGT** indrukken
- Station en directory selecteren waarin het tekstbestand is opgeslagen
- Zet de cursor op het tekstbestand

ENT

- **ENT**-toets indrukken
- > Het tekstbestand wordt geopend met de interne teksteditor van de besturing.

> Als alternatief kunt u ASCII-bestanden ook met de extra tool **Leafpad** openen. In **Leafpad** kunt u gebruikmaken van de bekende Windows-snelkoppelingen om teksten snel te bewerken (Ctrl+C, Ctrl+V,...).

> Met de toetscombinatie ALT+TAB kunt u op ieder moment terugschakelen naar de besturingsinterface en het tekstbestand open laten staan. Als alternatief kunt u met een muisklik op het desbetreffende symbool in de taakbalk terugschakelen naar de besturingsinterface.

Ga als volgt te werk als u **Leafpad** wilt openen:

- Met de muis binnen de taakbalk het HEIDENHAIN-pictogram **Menu** selecteren
- In het keuzemenu de menuopties **Tools** en **Leafpad** selecteren

Ga als volgt te werk als u **Leafpad** wilt afsluiten:

- Met de muis menu-item **Bestand** selecteren
- Menuoptie **Afsluiten** selecteren
- > De besturing keert terug naar Bestandsbeheer.

Videobestanden tonen

Deze functie moet door de machinefabrikant vrijgegeven en aangepast worden.

Ga als volgt te werk om videobestanden met de extensie **ogg**, **oga**, **ogv** of **ogx** direct op de besturing te openen:

PGM MGT

- Bestandsbeheer oproepen: toets **PGM MGT** indrukken
- Directory selecteren waarin het videobestand is opgeslagen
- Zet de cursor op het videobestand

ENT

- **ENT**-toets indrukken
- De besturing opent het videobestand in een eigen toepassing.

Voor andere formaten is het Fluendo Codec Pack, tegen betaling verkrijgbaar, verplicht, bijvoorbeeld voor MP4-bestanden.

Installatie van aanvullende software wordt gedaan door uw machinefabrikant.

Grafische bestanden weergeven

Ga als volgt te werk om grafische bestanden met de extensie **bmp**, **gif**, **jpg** of **png** direct op de besturing te openen:

PGM MGT

- Bestandsbeheer oproepen: toets **PGM MGT** indrukken
- Directory selecteren waarin het grafische bestand is opgeslagen
- Zet de cursor op het grafische bestand

ENT

- **ENT**-toets indrukken
- De besturing opent het grafische bestand met de extra tool **Risteretto** in een eigen toepassing.

Met de toetscombinatie ALT+TAB kunt u op ieder moment terugschakelen naar de besturingsinterface en het grafische bestand open laten staan. Als alternatief kunt u met een muisklik op het desbetreffende symbool in de taakbalk terugschakelen naar de besturingsinterface.

Meer informatie over de bediening van **Risteretto** vindt u onder **Help**.

Ga als volgt te werk als u **Risteretto** wilt afsluiten:

- Met de muis menu-item **Bestand** selecteren
- Menuoptie **Afsluiten** selecteren
- De besturing keert terug naar Bestandsbeheer.

Als u geen muis gebruikt, sluit u de extra tool **Risteretto** als volgt:

- Softkey-omschakeltoets indrukken
- **Risteretto** opent het keuzemenu **Bestand**.

- Zet de cursor op de menuoptie **Afsluiten**

- **ENT**-toets indrukken
- De besturing keert terug naar Bestandsbeheer.

Wanneer u een TNC 620 met touch-bediening gebruikt, wordt de modus voor volledig scherm automatisch beëindigd na 5 seconden.

3.6 Foutmeldingen en helpsysteem

Foutmelding: hulp bijFoutmeldingen

Fouten tonen

De besturing geeft fouten weer o.a. bij:

- Verkeerde invoer
- Logische fouten in het NC-programma
- Niet-uitvoerbare contourelementen
- Gebruik van het tastsysteem in strijd met de voorschriften
- Hardware-wijzigingen

Een opgetreden fout wordt door de besturing in de kopregel weergegeven.

In de besturing wordt voor verschillende foutklassen gebruik gemaakt van de volgende pictogrammen en tekstkleuren:

Picto-gram	Tekstkleur	Foutklasse	Betekenis
	Rood	Fout Type vraag	De besturing toont een dialoogvenster met keuzemogelijkheden waaruit u moet kiezen. **Verdere informatie:** "Uitgebreide foutmeldingen", Pagina 105
	Rood	Resetfout	De besturing moet opnieuw worden gestart. U kunt het bericht niet wissen.
	Rood	Fout	Het bericht moet worden gewist om verder te kunnen gaan. Alleen wanneer de oorzaak is verholpen, kunt u de fout wissen.
	Geel	Waarschuwing	U kunt doorgaan zonder het bericht te moeten wissen. De meeste waarschuwingen kunt u op elk moment wissen, bij sommige waarschuwingen moet eerst de oorzaak zijn verholpen.
	Blauw	Informatie	U kunt doorgaan zonder het bericht te moeten wissen. U kunt de informatie op elk gewenst moment wissen.
	Groen	Aanwijzing	U kunt doorgaan zonder het bericht te moeten wissen. De besturing toont de aanwijzing tot de volgende geldige toetsdruk.

De tabelregels zijn gerangschikt naar prioriteit. De besturing blijft een bericht in de kopregel weergeven, totdat deze wordt gewist of door een bericht met een hogere prioriteit (foutklasse) wordt overdekt.

Lange en meerregelige foutmeldingen geeft de besturing verkort weer. De volledige informatie over alle actuele fouten vindt u in het foutvenster.

Een foutmelding die het nummer van een NC-regel bevat, is door deze of een voorgaande NC-regel veroorzaakt.

Foutvenster openen

Wanneer u het foutvenster opent, krijgt u volledige informatie over alle actuele fouten.

ERR

- ▶ Toets **ERR** indrukken
- > De besturing opent het foutvenster en geeft alle actuele foutmeldingen volledig weer.

Uitgebreide foutmeldingen

De besturing toont de mogelijke foutoorzaken en biedt aanwijzingen om de fout te verhelpen:

- Foutvenster openen
- Cursor op de betreffende foutmelding plaatsen

- Op de softkey **EXTRA INFO** drukken
- > De besturing opent een venster met informatie over de oorzaak en het verhelpen van fouten.

- Info beëindigen: nogmaals op de softkey **EXTRA INFO** drukken

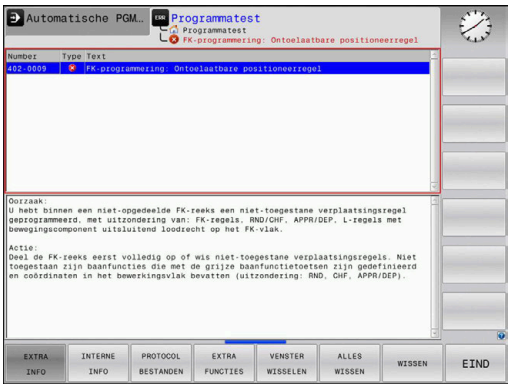

Foutmeldingen met hoge prioriteit

Als er een foutmelding optreedt bij het inschakelen van de besturing vanwege wijzigingen in de hardware of updates, opent de besturing automatisch het foutvenster. De besturing toont een fout met het type vraag.

Deze fout kunt u alleen oplossen door de vraag met de desbetreffende softkey te bevestigen. Indien nodig zet de besturing de dialoog voort totdat de oorzaak of oplossing van de fout duidelijk is opgehelderd.

Als er bij uitzondering **tijdens de gegevensverwerking een fout** optreedt, opent de besturing automatisch het foutvenster. Een dergelijke fout kan niet worden gecorrigeerd.

Ga als volgt te werk:

- Besturing afsluiten
- Opn. starten

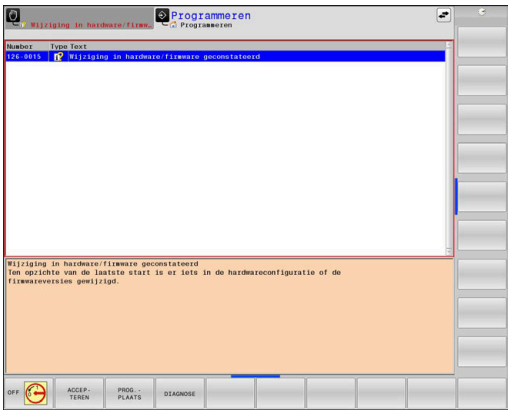

Softkey INTERNE INFO

Via de softkey **INTERNE INFO** krijgt u informatie over de foutmelding die uitsluitend in geval van service van belang is.

- Foutvenster openen
- Cursor op de betreffende foutmelding plaatsen

- Op de softkey **INTERNE INFO** drukken
- > De besturing opent een venster met interne informatie over de fout.

- Details beëindigen: nogmaals op de softkey **INTERNE INFO** drukken

Softkey GROEPERING

Wanneer u de softkey **GROEPERING** activeert, toont de besturing alle waarschuwingen en foutmeldingen met hetzelfde foutnummer in een regel van het foutvenster. Hierdoor wordt de lijst met meldingen korter en overzichtelijker.

U groepeert de foutmeldingen als volgt:

- Foutvenster openen

- Op de softkey **EXTRA FUNCTIES** drukken

- Op de softkey **GROEPERING** drukken
- > De besturing groepeert de identieke waarschuwingen en foutmeldingen.
- > De frequentie van elke melding staat tussen haakjes op de desbetreffende regel.

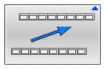

- Op de softkey **TERUG** drukken

Softkey AUTOM. OPSLAAN ACTIVEREN

Met de softkey **AUTOM. OPSLAAN ACTIVEREN** kunnen foutnummers worden ingevoerd die direct bij het optreden van de fout een servicebestand opslaan.

- Foutvenster openen

- Op de softkey **EXTRA FUNCTIES** drukken

- Op de softkey **AUTOM. OPSLAAN ACTIVEREN** drukken
- > De besturing opent een apart venster **Automatisch opslaan activeren**.
- Invoer definiëren
  - **Foutnummer**: het desbetreffende foutnummer invoeren
  - **Actief:** vinkje plaatsen, servicebestand wordt automatisch aangemaakt
  - **Commentaar:** evt. commentaar bij het foutnummer invoeren

- Op de softkey **OPSLAAN** drukken
- > De besturing slaat automatisch een servicebestand op bij het optreden van het opgeslagen foutnummer.

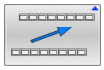

- Op de softkey **TERUG** drukken

Fout wissen

Bij selectie of herstart van een NC-programma kan de besturing de actuele waarschuwings- of foutmeldingen automatisch wissen. Of dit automatisch wissen wordt uitgevoerd, legt uw machinefabrikant in de optionele machineparameter **CfgClearError** (nr. 130200) vast.

In de afleveringstoestand van de besturing worden waarschuwings- en foutmeldingen in de werkstanden **Programmatest** en **Programmeren** automatisch uit het foutvenster gewist. Meldingen in de machinewerkstanden worden niet gewist.

Fout buiten het foutvenster wissen

CE

- **CE**-toets indrukken
- > De besturing wist in de kopregel weergegeven fouten of aanwijzingen.

In sommige situaties kunt u de **CE**-toets niet gebruiken voor het wissen van de fouten, omdat de toets voor andere functies wordt gebruikt.

Fout wissen

- Foutvenster openen
- Cursor op de desbetreffende foutmelding plaatsen

WISSEN

- Softkey **WISSEN** indrukken

ALLES WISSEN

- Alternatief voor alle fouten wissen: softkey **ALLES WISSEN** indrukken

Als de oorzaak van een fout niet is verholpen, kan de fout niet worden gewist. In dat geval blijft de foutmelding bestaan.

Foutenprotocol

De besturing slaat opgetreden fouten en belangrijke gebeurtenissen, zoals systeemstart, op in een foutenprotocol. Het foutenprotocol heeft een beperkte capaciteit. Wanneer het foutenprotocol vol is, gebruikt de besturing een tweede bestand. Wanneer dit ook vol is, wordt het eerste foutenprotocol gewist en wordt er opnieuw naar weggeschreven, etc. Als u de foutenhistorie wilt bekijken, schakelt u eventueel om van **ACTUELE BESTAND** naar **VORIG BESTAND**.

- Foutvenster openen

- Op de softkey **PROTOCOL BESTANDEN** drukken

- Foutenprotocol openen: softkey **FOUT PROTOCOL** indrukken

- Eventueel vorig foutenprotocol instellen: softkey **VORIG BESTAND** indrukken

- Eventueel actueel foutenprotocol instellen: softkey **ACTUELE BESTAND** indrukken

Het oudste item in het foutenbestand staat aan het begin – het meest recente item aan het einde van het bestand.

Toetsenprotocol

De besturing slaat invoer via het toetsenbord en belangrijke gebeurtenissen (bijv. systeemstart) op in een toetsenprotocol. Het toetsenprotocol heeft een beperkte capaciteit. Wanneer het toetsenprotocol vol is, dan wordt naar een tweede toetsenprotocol omgeschakeld. Wanneer dit ook vol is, wordt het eerste toetsenprotocol gewist en wordt er opnieuw naar weggeschreven, etc. Als u de invoerhistorie wilt bekijken, schakelt u eventueel om van **ACTUELE BESTAND** naar **VORIG BESTAND**.

- Op de softkey **PROTOCOL BESTANDEN** drukken

- Toetsenprotocol openen: op de softkey **TOETSEN PROTOCOL** drukken

- Eventueel vorig toetsenprotocol instellen: op de softkey **VORIG BESTAND** drukken.

- Eventueel actueel toetsenprotocol instellen: op de softkey **ACTUELE BESTAND** drukken.

De besturing slaat iedere toets die tijdens de bedieningsprocedure op het bedieningspaneel is ingedrukt, in een toetsenprotocol op. Het oudste item staat aan het begin – het meest recente item aan het einde van het bestand.

Overzicht van toetsen en softkeys voor het bekijken van het protocol

Softkey/ toetsen	Functie
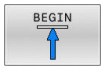	Sprong naar begin van toetsenprotocol
	Sprong naar einde van toetsenprotocol
	Tekst zoeken
	Huidige toetsenprotocol
	Vorige toetsenprotocol
	Regel verder/terug
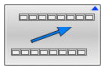	Terug naar het hoofdmenu

Aanwijzingsteksten

Bij een bedieningsfout, bijv. bediening van een niet-toegestane toets of invoer van een waarde buiten het geldigheidsbereik, maakt de besturing u met een aanwijzingstekst in de kopregel op deze bedieningsfout attent. De besturing wist de aanwijzingstekst bij de volgende geldige invoer.

Servicebestanden opslaan

Indien gewenst kunt u de actuele situatie van de besturing opslaan en deze ter beoordeling beschikbaar stellen aan de servicetechnicus. Daarbij wordt een groep servicebestanden opgeslagen (fouten- en toetsenprotocollen, evenals andere bestanden die informatie verschaffen over de actuele situatie van de machine en de bewerking).

> Om het verzenden van servicebestanden via e-mail mogelijk te maken, slaat de besturing alleen actieve NC-programma's met een grootte van maximaal 10 MB in het servicebestand op. Grotere NC-programma's worden bij het maken van het servicebestand niet opgeslagen.

Als u de functie **SERVICEBESTANDEN OPSLAAN** meerdere keren met dezelfde bestandsnaam uitvoert, wordt de eerder opgeslagen groep servicebestanden overschreven. Gebruik daarom een andere bestandsnaam bij het opnieuw uitvoeren van de functie.

Servicebestanden opslaan

ERR

- Foutvenster openen

PROTOCOL BESTANDEN

- Op de softkey **PROTOCOL BESTANDEN** drukken

SERVICE-BESTANDEN OPSLAAN

- Op de softkey **SERVICEBESTANDEN OPSLAAN** drukken
- > De besturing opent een apart venster waarin u een bestandsnaam of volledig pad voor het servicebestand kunt invoeren.

OK

- Softkey **OK** indrukken
- > De besturing slaat het servicebestand op.

Foutvenster sluiten

Ga als volgt te werk om het foutvenster weer te sluiten:

EIND

- De softkey **EINDE** indrukken

ERR

- Als alternatief: toets **ERR** indrukken
- > De besturing sluit het foutvenster.

Contextgevoelig helpsysteem TNCguide

Toepassing

> Voordat u de **TNCguide** kunt gebruiken, moet u de helpbestanden van de HEIDENHAIN-homepage downloaden.
>
> **Verdere informatie:** "Huidige helpbestanden downloaden", Pagina 116

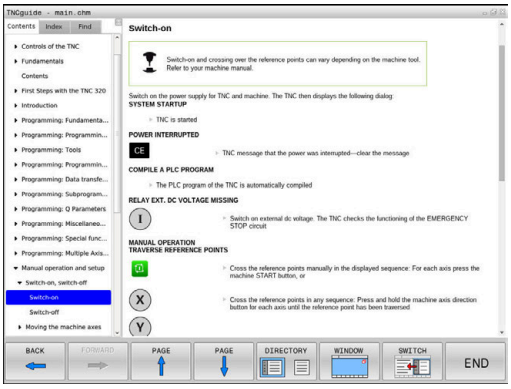

Het contextgevoelige helpsysteem **TNCguide** bevat de gebruikersdocumentatie in HTML-formaat. Het oproepen van de **TNCguide** verloopt via de **HELP**-toets, waarbij de besturing, mede afhankelijk van de situatie, de bijbehorende informatie direct toont (contextgevoelige oproep). Wanneer u een NC-regel bewerkt en de **HELP**-toets indrukt, komt u in de regel precies op de plaats in de documentatie waar de desbetreffende functie is beschreven.

> De besturing probeert de **TNCguide** te starten in de taal die u als dialoogtaal hebt ingesteld. Wanneer de benodigde taalversie ontbreekt, opent de besturing de Engelse versie.

De volgende gebruikersdocumentatie is in de **TNCguide** beschikbaar:

- Gebruikershandboek Klaartekstprogrammering (**BHBKlartext.chm**)
- Gebruikershandboek DIN/ISO-programmering (**BHBIso.chm**)
- Gebruikershandboek Instellen, NC-programma's testen en afwerken (**BHBoperate.chm**)
- Gebruikershandboek Bewerkingscycli programmeren (**BHBcycle.chm**)
- Gebruikershandboek Meetcycli voor werkstuk en gereedschap programmeren (**BHBtchprobe.chm**)
- Indien van toepassing, gebruikershandboek van de toepassing **TNCdiag** (**TNCdiag.chm**)
- Lijst met NC-foutmeldingen (**errors.chm**)

Bovendien is nog het boekbestand **main.chm** beschikbaar waarin alle beschikbare CHM-bestanden samengevat zijn weergegeven.

> Desgewenst kan de machinefabrikant nog machinespecifieke documentatie in de **TNCguide** opnemen Deze documenten verschijnen dan als apart boek in het bestand **main.chm**.

Werken met de TNCguide

TNCguide oproepen

De **TNCguide** kan op meerdere manieren worden gestart:

- Met behulp van de toets **HELP**
- Met een muisklik op een softkey, wanneer u daarvoor hebt geklikt op het helpsymbool dat rechtsonder op het beeldscherm wordt getoond
- Een helpbestand (CHM-bestand) openen via het bestandbeheer. De besturing kan elk willekeurig CHM-bestand openen, ook wanneer dit niet in het interne geheugen van de besturing is opgeslagen

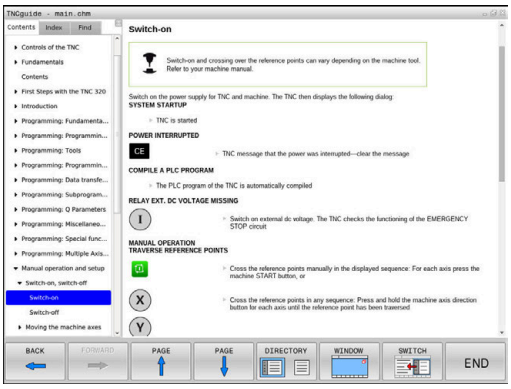

> Op de Windows-programmeerplaats wordt de **TNCguide** in de in het systeem gedefinieerde standaardbrowser geopend.

Voor veel softkeys is een contextgevoelige oproep beschikbaar, waarmee u direct naar de functiebeschrijving van de betreffende softkey gaat. Deze functie is alleen via de muisbediening beschikbaar.

Ga als volgt te werk:

- ▶ Softkeybalk selecteren waarin de gewenste softkey is weergegeven
- ▶ Met de muis klikken op het helpsymbool dat door de besturing direct rechtsboven de softkeybalk wordt getoond
- > De muiscursor verandert in een vraagteken.
- ▶ Met het vraagteken klikken op de softkey waarvan u de functiebeschrijving wilt lezen
- > De besturing opent de **TNCguide**. Wanneer er voor de geselecteerde softkey geen invoerpunt bestaat, opent de besturing het boekbestand **main.chm**. U kunt door de gehele tekst zoeken of via de navigatie handmatig de gewenste toelichting zoeken.

Ook wanneer u juist bezig bent een NC-regel te bewerken, is er een contextgevoelige oproep beschikbaar:

- ▶ Willekeurige NC-regel selecteren
- ▶ Het gewenste woord markeren
- ▶ Toets **HELP** indrukken
- > De besturing start het helpsysteem en toont de beschrijving van de actieve functie. Dit geldt niet voor additionele functies of cycli van uw machinefabrikant.

Navigeren in de TNCguide

Het eenvoudigst navigeert u door de **TNCguide** met behulp van de muis. Aan de linkerkant ziet u de inhoudsopgave. Door te klikken op het naar rechts wijzende driehoekje de daaronder geplaatste hoofdstukken laten weergeven of door direct op het desbetreffende item te klikken de corresponderende pagina laten weergeven. De bediening is hetzelfde als bij de Windows Explorer.

Gelinkte teksten (kruisverwijzingen) zijn blauw en onderstreept weergegeven. Door op een link te klikken, wordt de corresponderende pagina geopend.

Vanzelfsprekend kunt u de TNCguide ook met toetsen en softkeys bedienen. De volgende tabel geeft een overzicht van de desbetreffende toetsfuncties.

Softkey	Functie
↑	■ Inhoudsopgave links is actief: het daaronder of daarboven liggende item selecteren
↓	■ Tekstvenster rechts is actief: pagina naar onderen of naar boven verschuiven, wanneer de tekst of grafische weergave niet compleet getoond wordt
→	■ Inhoudsopgave links is actief: Inhoudsopgave openklappen. ■ Tekstvenster rechts is actief: geen functie
←	■ Inhoudsopgave links is actief: inhoudsopgave dichtklappen ■ Tekstvenster rechts is actief: geen functie
ENT	■ Inhoudsopgave links is actief: met de cursortoets gekozen pagina weergeven ■ Tekstvenster rechts is actief: wanneer de cursor op een link staat, spring dan naar de gelinkte pagina
	■ Inhoudsopgave links is actief: tab omschakelen tussen weergave van de inhoudsopgave, het trefwoordenregister en van de functie voor het doorzoeken van de complete tekst en omschakelen naar de rechterzijde van het beeldscherm ■ Tekstvenster rechts is actief: sprong terug naar het linkervenster
	■ Inhoudsopgave links is actief: het daaronder of daarboven liggende item selecteren ■ Tekstvenster rechts is actief: naar de eerstvolgende link springen
TERUG ←	Laatst getoonde pagina selecteren
VERDER →	Vooruitbladeren nadat u de functie **Laatst getoonde pagina selecteren** meerdere keren hebt gebruikt
BLADZIJDE ↑	Eén pagina terugbladeren

Softkey	Functie
BLADZIJDE	Eén pagina verderbladeren
DIRECTORY	Inhoudsopgave weergeven/verbergen
VENSTER	Schakelen tussen de volledige en gedeeltelijke weergave van de afbeelding. Bij de gedeeltelijke weergave ziet u nog een deel van de besturingsinterface
WIJZIGEN	Intern wordt prioriteit toegekend aan de besturingstoepassing, zodat u de besturing ook kunt bedienen terwijl de **TNCguide** is geopend. Wanneer de volledige weergave is geactiveerd, verkleint de besturing automatisch de venstergrootte voordat de prioriteit wordt verlegd
EIND	**TNCguide** afsluiten

Trefwoordenregister

De belangrijkste trefwoorden zijn in het trefwoordenregister (tabblad **Index**) opgenomen en kunnen met een muisklik of met de pijltoetsen direct worden geselecteerd.

Het linkervenster is actief.

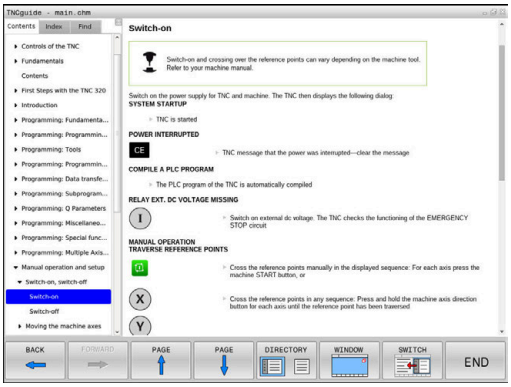

- Tabblad **Index** selecteren
- Met de pijltoetsen of de muis naar het gewenste trefwoord navigeren

Alternatief:

- Beginletter invoeren
- > De besturing synchroniseert het trefwoordenregister met betrekking tot de ingevoerde tekst, zodat u het trefwoord sneller kunt vinden in de getoonde lijst.
- Met de **ENT**-toets informatie over het gekozen trefwoord laten weergeven

Complete tekst doorzoeken

In het tabblad **Zoeken** kunt u de gehele **TNCguide** doorzoeken op een specifiek woord.

Het linkervenster is actief.

- Tabblad **Zoeken** selecteren
- invoerveld **Zoeken:** activeren
- Zoekterm invoeren
- Met de **ENT**-toets bevestigen
- > De besturing maakt een lijst met alle treffers die dit woord bevatten.
- Met de pijltoetsen naar de gewenste positie navigeren
- Met de **ENT**-toets de gewenste treffer weergeven

U kunt slechts per woord door de gehele tekst zoeken.

Wanneer u de functie **Alleen in titels zoeken'** activeert, doorzoekt de besturing uitsluitend alle titels, niet de totale teksten. De functie activeert u met de muis of door selecteren en vervolgens te bevestigen met de spatiebalk.

Huidige helpbestanden downloaden

De bij uw besturingsssoftware behorende helpbestanden vindt u op de HEIDENHAIN-homepage:
http://content.heidenhain.de/doku/tnc_guide/html/en/index.html

Navigeer als volgt naar het geschikte hulpbestand:

- TNC-besturingen
- Serie, bijv. TNC 600
- Gewenst NC-softwarenummer, bijv.TNC 620 (81760x-16)

> HEIDENHAIN heeft het versieschema vanaf NC-softwareversie 16 vereenvoudigd:
> - De publicatieperiode bepaalt het versienummer.
> - Alle besturingstypen van een publicatieperiode hebben hetzelfde versienummer.
> - Het versienummer van de programmeerplaatsen komt overeen met het versienummer van de NC-software.

- Selecteer in de tabel **Online-Help (TNCguide)** de gewenste taalversie
- Zipbestand downloaden
- Zipbestand uitpakken
- De uitgepakte CHM-bestanden op de besturing in de directory **TNC:\tncguide** of in de corresponderende taalsubdirectory plaatsen

> Als u de CHM-bestanden met **TNCremo** naar de besturing verzendt, kiest u hierbij de binaire modus voor bestanden met de extensie **.chm**.

Taal	TNC-directory
Duits	**TNC:\tncguide\de**
Engels	**TNC:\tncguide\en**
Tsjechisch	**TNC:\tncguide\cs**
Frans	**TNC:\tncguide\fr**
Italiaans	**TNC:\tncguide\it**
Spaans	**TNC:\tncguide\es**
Portugees	**TNC:\tncguide\pt**
Zweeds	**TNC:\tncguide\sv**
Deens	**TNC:\tncguide\da**
Fins	**TNC:\tncguide\fi**
Nederlands	**TNC:\tncguide\nl**
Pools	**TNC:\tncguide\pl**
Hongaars	**TNC:\tncguide\hu**
Russisch	**TNC:\tncguide\ru**
Chinees (vereenvoudigd)	**TNC:\tncguide\zh**
Chinees (traditional)	**TNC:\tncguide\zh-tw**

Taal	TNC-directory
Sloveens	**TNC:\tncguide\sl**
Noors	**TNC:\tncguide\no**
Slowaaks	**TNC:\tncguide\sk**
Koreaans	**TNC:\tncguide\kr**
Turks	**TNC:\tncguide\tr**
Roemeens	**TNC:\tncguide\ro**

3.7 NC-basisprincipes

Lengte- en hoekmeetsystemen en referentiemerken

Op de machine-assen bevinden zich lengte- en hoekmeetsystemen, die de posities van de machinetafel resp. het gereedschap registreren. Er zijn meestal lengtemeetsystemen aan lineaire assen aangebouwd, en hoekmeetsystemen aan rondtafels en zwenkassen.

Wanneer een machine-as wordt verplaatst, genereert het bijbehorende lengte- en hoekmeetsysteem een elektrisch signaal, waaruit de besturing de exacte actuele positie van de machine-as bepaalt.

Bij een stroomonderbreking gaat de relatie tussen de positie van de machineslede en de berekende actuele positie verloren. Om deze relatie te herstellen, beschikken incrementele lengte- en hoekmeetsystemen over referentiemerken. Bij het passeren van een referentiemerk ontvangt de besturing een signaal dat een machinevast referentiepunt aanduidt. Hierdoor is de besturing in staat de relatie tussen de actuele positie en de actuele machinepositie te herstellen. Bij lengtemeetsystemen met afstandsgecodeerde referentiemerken moeten de machine-assen maximaal 20 mm verplaatst worden, bij hoekmeetsystemen maximaal 20°.

Bij absolute meetsystemen wordt na inschakeling een absolute positiewaarde naar de besturing gezonden. Hierdoor is, zonder dat de machine-assen worden verplaatst, de relatie tussen de actuele positie en de positie van de machineslede direct na inschakeling hersteld.

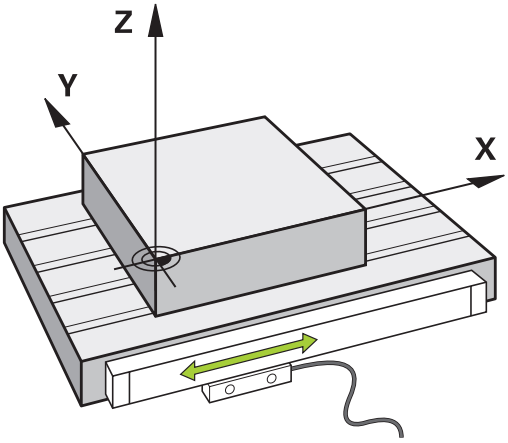

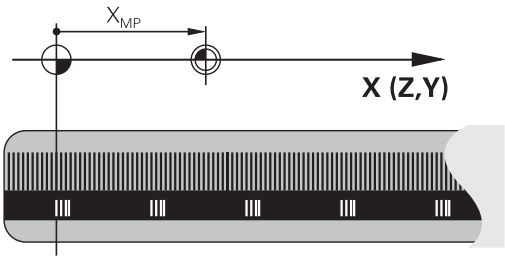

Programmeerbare assen

De programmeerbare assen van de besturing komen standaard overeen met de asdefinities van DIN 66217.

De aanduidingen van de programmeerbare assen vindt u in de onderstaande tabel.

Hoofdas	Parallelle as	Rotatie-as
X	U	A
Y	V	B
Z	W	C

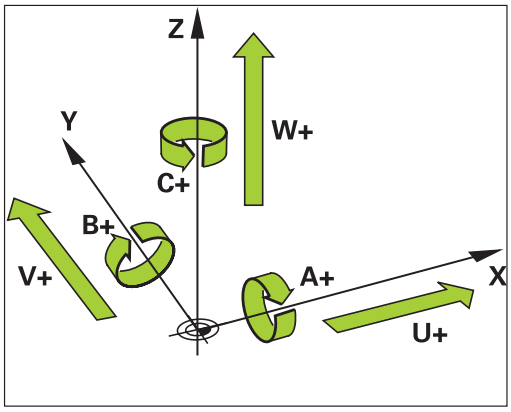

Raadpleeg uw machinehandboek!

Het aantal, de aanduiding en de toewijzing van de programmeerbare assen is afhankelijk van de machine.

Uw machinefabrikant kan meer assen definiëren, bijv. PLC-assen.

Referentiesystemen

De besturing heeft een **referentiesysteem** nodig om een as een gedefinieerd traject te kunnen laten afleggen.

Bij een gereedschapsmachine dient het lengtemeetsysteem dat parallel aan de as gemonteerd is, als eenvoudig referentiesysteem voor lineaire assen. Het lengtemeetsysteem vertegenwoordigt een **getallenstraal**, een eendimensionaal coördinatensysteem.

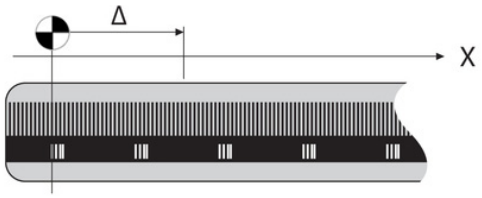

Om een punt in het **vlak** te benaderen, heeft de besturing twee assen en dus een referentiesysteem met twee dimensies nodig.

Om een punt in de **ruimte** te benaderen, heeft de besturing drie assen en dus een referentiesysteem met drie dimensies nodig. Als de drie assen loodrecht ten opzichte van elkaar gerangschikt zijn, ontstaat een zogenaamd **driedimensionaal cartesiaans coördinatensysteem**.

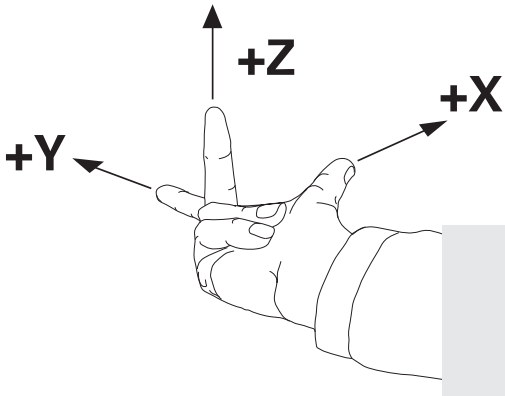

> Conform de rechterhandregel wijzen de vingers in de positieve richtingen van de drie hoofdassen.

Om een punt binnen de ruimte eenduidig te kunnen bepalen, is naast de rangschikking van de drie dimensies ook nog een **coördinatenoorsprong** nodig. Het gezamenlijke snijpunt dient in een driedimensionaal coördinatensysteem als coördinatenoorsprong. Dit snijpunt heeft de coördinaten **X+0**, **Y+0** en **Z+0**.

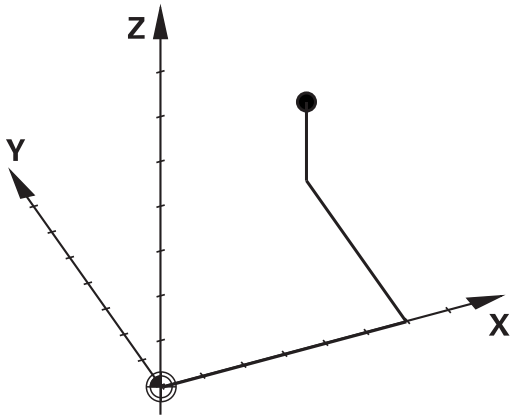

Om mogelijk te maken dat de besturing bijv. een gereedschapswissel steeds op dezelfde positie, maar een bewerking steeds gerelateerd aan de actuele gereedschapspositie uitvoert, moet de besturing verschillende referentiesystemen onderscheiden.

De besturing onderscheidt de volgende referentiesystemen:

- Machinecoördinatensysteem M-CS:
  Machine **C**oordinate **S**ystem
- Basiscoördinatensysteem B-CS:
  Basic **C**oordinate **S**ystem
- Werkstukcoördinatensysteem W-CS:
  Workpiece **C**oordinate **S**ystem
- Bewerkingsvlakcoördinatensysteem WPL-CS:
  Working **Pl**ane **C**oordinate **S**ystem
- Invoercoördinatensysteem I-CS:
  Input **C**oordinate **S**ystem
- Gereedschapscoördinatensysteem T-CS:
  Tool **C**oordinate **S**ystem

> Alle referentiesystemen sluiten op elkaar aan. Ze zijn onderdeel van de kinematische keten van de betreffende gereedschapsmachine.
>
> Het machinecoördinatensysteem is daarbij het referentiesysteem.

Machinecoördinatensysteem M-CS

Het machinecoördinatensysteem komt overeen met de kinematicabeschrijving en daarmee ook met de daadwerkelijke mechanica van de gereedschapsmachine.

Omdat de mechanica van een gereedschapsmachine nooit precies overeenkomt met een cartesiaans coördinatensysteem, bestaat het machinecoördinatensysteem uit meerdere eendimensionale coördinatensystemen. De eendimensionale coördinatensystemen komen overeen met de fysieke machineassen, die niet per se loodrecht ten opzichte van elkaar staan.

De positie en oriëntatie van de eendimensionale coördinatensystemen worden met behulp van translaties en rotaties op basis van de spilneus in de kinematicabeschrijving gedefinieerd.

De positie van de coördinatenoorsprong, het zogenaamde machinenulpunt, wordt door de machinefabrikant in de machineconfiguratie gedefinieerd. De waarden in de machineconfiguratie definiëren de nulposities van de meetsystemen en van de overeenkomstige machineassen. Het machinenulpunt ligt niet per se in het theoretische snijpunt van de fysieke assen. Het kan zich dus ook buiten het verplaatsingsbereik bevinden.

Omdat de waarden van de machineconfiguratie niet door de gebruiker kunnen worden gewijzigd, dient het machinecoördinatensysteem voor de bepaling van constante posities, bijv. de gereedschapswisselpositie.

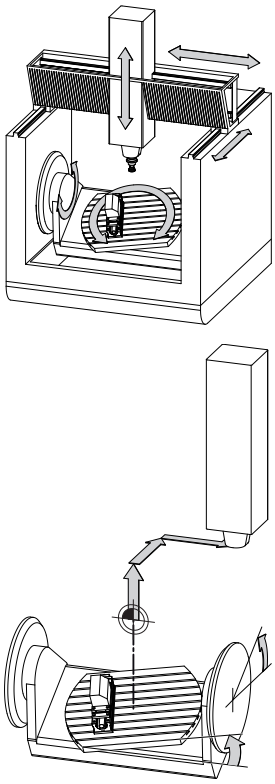

Machinenulpunt MZP:
Machine **Z**ero **P**oint

Softkey	Toepassing
BASIS-TRANSFORM. OFFSET	De gebruiker kan per as verschuivingen in het machinecoördinatensysteem definiëren, met behulp van de **OFFSET**-waarden van de referentiepunttabel.

De machinefabrikant configureert de **OFFSET**-kolommen van de referentiepuntbeheertabel op een aan de machine aangepaste wijze.

Verdere informatie: "Referentiepuntbeheer", Pagina 200

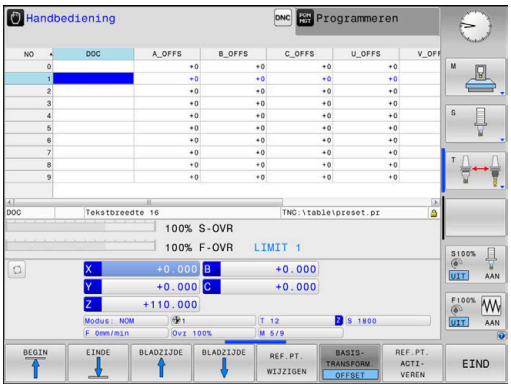

AANWIJZING

Let op: botsingsgevaar!

Afhankelijk van de machine kan uw besturing over een extra palletreferentiepunttabel beschikken. Uw machinefabrikant kan daarin **OFFSET**-waarden definiëren die nog vóór de door u gedefinieerde **OFFSET**-waarden uit de referentiepunttabel werken. Of een palletreferentiepunt actief is en welk punt dat is, toont de tab **PAL** van de uitgebreide statusweergave. Omdat de **OFFSET**-waarden van de palletreferentiepunttabel niet zichtbaar zijn of niet kunnen worden bewerkt, bestaat er tijdens alle bewegingen gevaar voor botsingen!

- Documentatie van uw machinefabrikant in acht nemen
- Palletreferentiepunten uitsluitend in combinatie met pallets gebruiken
- Vóór de bewerking de weergave van het tabblad met **PAL** controleren

Uitsluitend de machinefabrikant stelt daarnaast de zogenoemde **OEM-OFFSET** te beschikking. Met deze **OEM-OFFSET** kunnen voor de draai- en parallelle assen additieve asverplaatsingen worden gedefinieerd.

Alle **OFFSET**-waarden (van alle genoemde **OFFSET**-invoermogelijkheden) samen leiden tot het verschil tussen de **ACT**- en de **REFACT**-positie van een as.

De besturing zet alle bewegingen in het coördinatensysteem om, ongeacht het referentiesysteem waarin de waarden zijn ingevoerd.

Voorbeeld van een machine met 3 assen en een Y-as als spieas, die zich niet loodrecht ten opzichte van het ZX-vlak bevindt:

- In de werkstand **Positioneren met handingave** een NC-regel met **L IY+10** afwerken
- > De besturing bepaalt op basis van de gedefinieerde waarden de benodigde nominale waarden voor de assen.
- > De besturing beweegt tijdens de positionering de machineassen **Y en Z**.
- > De weergaven **REFACT** en **RFNOM** tonen bewegingen van de Y-as en Z-as in het machinecoördinatensysteem.
- > De weergaven **ACT** en **NOM** tonen uitsluitend een beweging van de Y-as in het invoercoördinatensysteem.
- In de werkstand **Positioneren met handingave** een NC-regel met **L IY-10 M91** afwerken
- > De besturing bepaalt op basis van de gedefinieerde waarden de benodigde nominale waarden voor de assen.
- > De besturing beweegt tijdens de positionering uitsluitend de machineas **Y**.
- > De weergaven **REFACT** en **RFNOM** tonen uitsluitend een beweging van de Y-as in het machinecoördinatensysteem.
- > De weergaven **ACT** en **NOM** tonen bewegingen van de Y-as en Z-as in het invoercoördinatensysteem.

De gebruiker kan posities gerelateerd aan het machinenulpunt programmeren, bijv. met behulp van de additionele functie **M91**.

Basiscoördinatensysteem B-CS

Het basiscoördinatensysteem is een driedimensionaal cartesiaans coördinatensysteem waarvan de coördinatenoorsprong het einde van de kinematicabeschrijving is.

De oriëntatie van het basiscoördinatensysteem komt in de meeste gevallen overeen met die van het machinecoördinatensysteem. Uitzonderingen hierop kunnen voorkomen, als een machinefabrikant aanvullende kinematische transformaties toepast.

De kinematicabeschrijving en daarmee ook de positie van de coördinatenoorsprong voor het basiscoördinatensysteem wordt door de machinefabrikant in de machineconfiguratie gedefinieerd. De gebruiker kan de waarden van de machineconfiguratie niet wijzigen.

Het basiscoördinatensysteem is bedoeld om de positie en de oriëntatie van het werkstukcoördinatensysteem te bepalen.

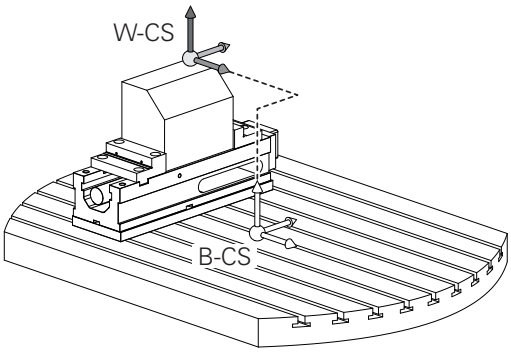

Softkey	Toepassing
BASIS-TRANSFORM. OFFSET	De gebruiker bepaalt de positie en de oriëntatie van het werkstukcoördinatensysteem bijv. met behulp van een 3D-tastsysteem. De besturing slaat de bepaalde waarden gerelateerd aan het basiscoördinatensysteem op als **BASISTRANSFORM.**-waarden in de referentiepuntbeheertabel.

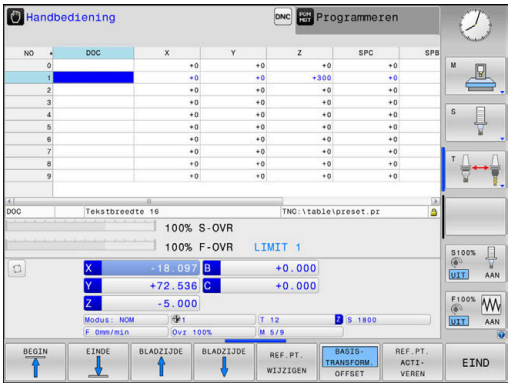

De machinefabrikant configureert de **BASISTRANSFORM.**-kolommen van de referentiepuntbeheertabel op een aan de machine aangepaste wijze.

Verdere informatie: "Referentiepuntbeheer", Pagina 200

AANWIJZING

Let op: botsingsgevaar!

Afhankelijk van de machine kan uw besturing over een extra palletreferentiepunttabel beschikken. Uw machinefabrikant kan daarin **BASISTRANSFORM.**-waarden definiëren die nog vóór de door u gedefinieerde **BASISTRANSFORM.**-waarden uit de referentiepunttabel werken. Of een palletreferentiepunt actief is en welk punt dat is, toont de tab **PAL** van de uitgebreide statusweergave. Omdat de **BASISTRANSFORM.**-waarden van de palletreferentiepunttabel niet zichtbaar zijn of niet kunnen worden bewerkt, bestaat er tijdens alle bewegingen gevaar voor botsingen!

- Documentatie van uw machinefabrikant in acht nemen
- Palletreferentiepunten uitsluitend in combinatie met pallets gebruiken
- Vóór de bewerking de weergave van het tabblad met **PAL** controleren

Werkstukcoördinatensysteem W-CS

Het werkstukcoördinatensysteem is een driedimensionaal cartesiaans coördinatensysteem waarvan de coördinatenoorsprong het actieve referentiepunt is.

De positie en oriëntatie van het werkstukcoördinatensysteem zijn afhankelijk van de **BASISTRANSFORM.**-waarden van de actieve regel in de referentiepunttabel.

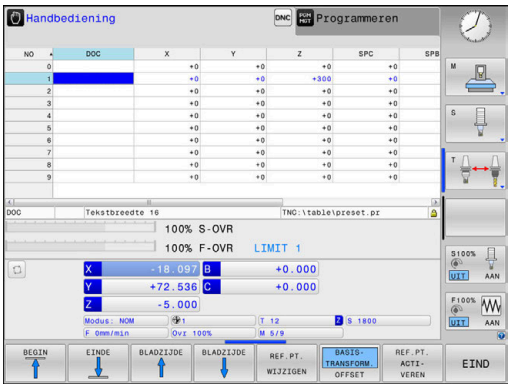

Softkey	Toepassing
BASIS-TRANSFORM. OFFSET	De gebruiker bepaalt de positie en de oriëntatie van het werkstukcoördinatensysteem bijv. met behulp van een 3D-tastsysteem. De besturing slaat de bepaalde waarden gerelateerd aan het basiscoördinatensysteem op als **BASISTRANSFORM.**-waarden in de referentiepuntbeheertabel.

Verdere informatie: "Referentiepuntbeheer", Pagina 200

De gebruiker definieert in het werkstukcoördinatensysteem met behulp van transformaties de positie en de oriëntatie van het bewerkingsvlak-coördinatensysteem.

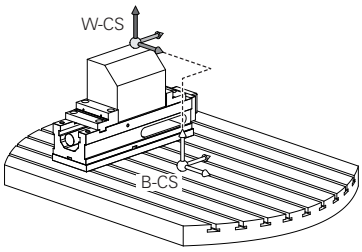

Transformaties in het werkstukcoördinatensysteem:

- **3D ROT**-functies
  - **PLANE**-functies
  - Cyclus **19 BEWERKINGSVLAK**
- Cyclus **7 NULPUNT**
  (verschuiving **voorafgaand aan** het zwenken van het bewerkingsvlak)
- Cyclus **8 SPIEGELEN**
  (spiegeling **voorafgaand aan** het zwenken van het bewerkingsvlak)

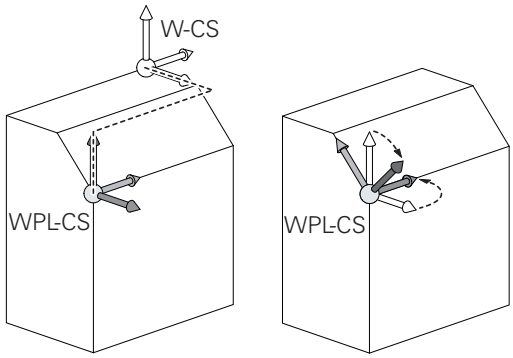

Het resultaat van op elkaar aansluitende transformaties is afhankelijk van de programmeervolgorde!

Programmeer in elk coördinatensysteem uitsluitend de opgegeven (aanbevolen) transformaties. Dit geldt zowel voor het instellen als voor het terugzetten van de transformaties. Afwijkend gebruik kan tot onverwachte of ongewenste situaties leiden. Let hiervoor op de onderstaande programmainstructies.

Programmeerinstructies:

- Wanneer transformaties (spiegelen en verschuiven) vóór de **PLANE**-functies (uitgezonderd **PLANE AXIAL**) geprogrammeerd worden, verandert daardoor de positie van het zwenkpunt (oorsprong van het bewerkingsvlak-coördinatensysteem WPL-CS) en de oriëntatie van de rotatie-assen
  - een verschuiving afzonderlijk wijzigt alleen de positie van het zwenkpunt
  - een spiegeling afzonderlijk wijzigt alleen de oriëntatie van de rotatie-assen
- In combinatie met **PLANE AXIAL** en cyclus **19** hebben de geprogrammeerde transformaties (spiegelen, draaien en schalen) geen invloed op de positie van het zwenkpunt of de oriëntatie van de rotatie-assen

Zonder actieve transformaties in het werkstukcoördinatensysteem zijn de positie en oriëntatie van het bewerkingsvlak-coördinatensysteem en van het werkstukcoördinatensysteem identiek.

Bij een machine met 3 assen of een zuivere 3-assige bewerking zijn er geen transformaties in het werkstukcoördinatensysteem. De **BASISTRANSFORM.**-waarden van de actieve regel in de referentiepunttabel hebben bij deze aanname een directe invloed op het bewerkingsvlak-coördinatensysteem.

In het bewerkingsvlak-coördinatensysteem zijn natuurlijk verdere transformaties mogelijk.

Verdere informatie: "Bewerkingsvlak-coördinatensysteem WPL-CS", Pagina 125

Bewerkingsvlak-coördinatensysteem WPL-CS

Het bewerkingsvlak-coördinatensysteem is een driedimensionaal cartesiaans coördinatensysteem.

De positie en oriëntatie van het bewerkingsvlak-coördinatensysteem zijn afhankelijk van de actieve transformaties in het werkstukcoördinatensysteem.

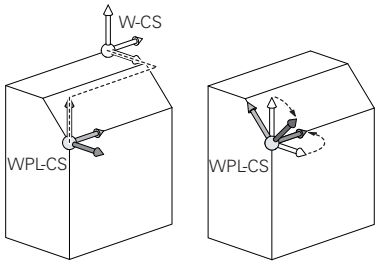

> Zonder actieve transformaties in het werkstukcoördinatensysteem zijn de positie en oriëntatie van het bewerkingsvlak-coördinatensysteem en van het werkstukcoördinatensysteem identiek.
>
> Bij een machine met 3 assen of een zuivere 3-assige bewerking zijn er geen transformaties in het werkstukcoördinatensysteem. De **BASISTRANSFORM.**-waarden van de actieve regel in de referentiepunttabel hebben bij deze aanname een directe invloed op het bewerkingsvlak-coördinatensysteem.

De gebruiker definieert in het bewerkingsvlak-coördinatensysteem met behulp van transformaties de positie en de oriëntatie van het invoercoördinatensysteem.

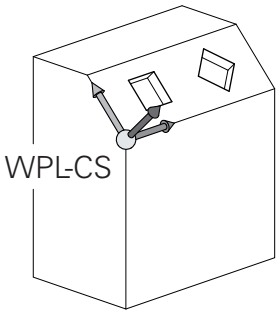

Transformaties in het bewerkingsvlak-coördinatensysteem:

- Cyclus **7 NULPUNT**
- Cyclus **8 SPIEGELEN**
- Cyclus **10 ROTATIE**
- Cyclus **11 MAATFACTOR**
- Cyclus **26 MAATFACTOR ASSPEC.**
- **PLANE RELATIVE**

> **PLANE RELATIVE** werkt als **PLANE**-functie in het werkstukcoördinatensysteem en oriënteert het bewerkingsvlak-coördinatensysteem.
>
> De waarden van de aanvullende zwenking hebben daarbij echter altijd betrekking op het actuele bewerkingsvlak-coördinatensysteem.

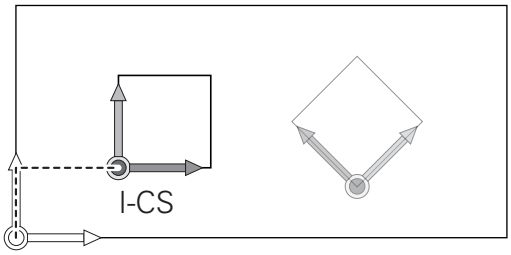

> Het resultaat van op elkaar aansluitende transformaties is afhankelijk van de programmeervolgorde!

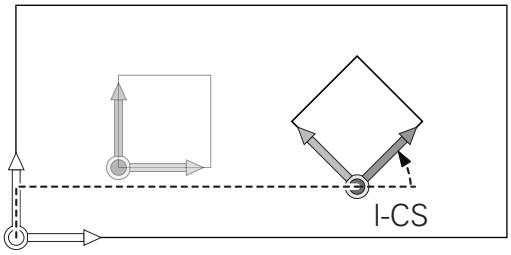

> Zonder actieve transformaties in het bewerkingsvlak-coördinatensysteem zijn de positie en oriëntatie van het invoercoördinatensysteem en van het bewerkingsvlak-coördinatensysteem identiek.
>
> Bij een machine met 3 assen of een zuivere 3-assige bewerking zijn er bovendien geen transformaties in het werkstukcoördinatensysteem. De **BASISTRANSFORM.**-waarden van de actieve regel in de referentiepunttabel hebben bij deze aanname direct invloed op het invoercoördinatensysteem.

Invoercoördinatensysteem I-CS

Het invoercoördinatensysteem is een driedimensionaal cartesiaans coördinatensysteem.

De positie en oriëntatie van het invoercoördinatensysteem zijn afhankelijk van de actieve transformaties in het bewerkingsvlak-coördinatensysteem.

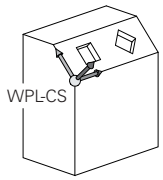

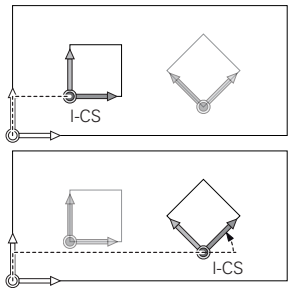

> Zonder actieve transformaties in het bewerkingsvlak-coördinatensysteem zijn de positie en oriëntatie van het invoercoördinatensysteem en van het bewerkingsvlak-coördinatensysteem identiek.
>
> Bij een machine met 3 assen of een zuivere 3-assige bewerking zijn er bovendien geen transformaties in het werkstukcoördinatensysteem. De **BASISTRANSFORM.**-waarden van de actieve regel in de referentiepunttabel hebben bij deze aanname direct invloed op het invoercoördinatensysteem.

De gebruiker definieert met behulp van verplaatsingsregels in het invoercoördinatensysteem de positie van het gereedschap en daarmee ook de positie van het gereedschapscoördinatensysteem.

> Ook de weergaven **NOM**, **ACT**, **SLPF** en **ACTRW** hebben betrekking op het invoercoördinatensysteem.

Verplaatsingsregels in het invoercoördinatensysteem:

- asparallelle verplaatsingsregels
- verplaatsingsregels met cartesiaanse of poolcoördinaten
- verplaatsingsregels met cartesiaanse coördinaten en vlaknormaalvectoren

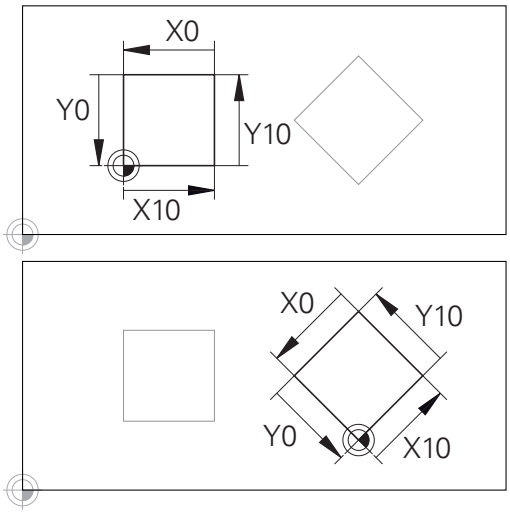

Een contour op basis van de oorsprong van het invoercoördinatensysteem kan zeer eenvoudig willekeurig worden getransformeerd.

Voorbeeld

```
7 X+48 R+
```

```
7 L X+48 Y+102 Z-1.5 R0
```

```
7 LN X+48 Y+102 Z-1.5 NX-0.04658107 NY0.00045007
  NZ0.8848844 R0
```

> Ook bij verplaatsingsregels met vlaknormaalvectoren wordt de positie van het gereedschapscoördinatensysteem door de cartesiaanse coördinaten X, Y en Z bepaald.
>
> In verband met de 3D-gereedschapscorrectie kan de positie van het gereedschapscoördinatensysteem verschoven worden langs de vlaknormaalvectoren.

> De oriëntatie van het gereedschapscoördinatensysteem kan in verschillende referentiesystemen plaatsvinden.
>
> **Verdere informatie:** "Gereedschapscoördinatensysteem T-CS", Pagina 127

Gereedschapscoördinatensysteem T-CS

Het gereedschapscoördinatensysteem is een driedimensionaal cartesiaans coördinatensysteem waarvan de coördinatenoorsprong het gereedschapsreferentiepunt is. Dit is het punt waarop de waarden van de gereedschapstabel, **L** en **R** bij freesgereedschappen en **ZL**, **XL** en **YL** bij draaigereedschappen betrekking hebben.

Verdere informatie: "Gereedschapsgegevens in de tabel invoeren", Pagina 139

Overeenkomstig de waarden uit de gereedschapstabel wordt de coördinatenoorsprong van het gereedschapscoördinatensysteem verschoven naar het geleidepunt van het gereedschap TCP. TCP staat voor **T**ool **C**enter **P**oint.

Als het NC-programma niet op de gereedschapspunt gebaseerd is, moet het geleidepunt van het gereedschap verschoven worden. De noodzakelijke verschuiving vindt in het NC-programma plaats met behulp van de deltawaarden bij de gereedschapsoproep.

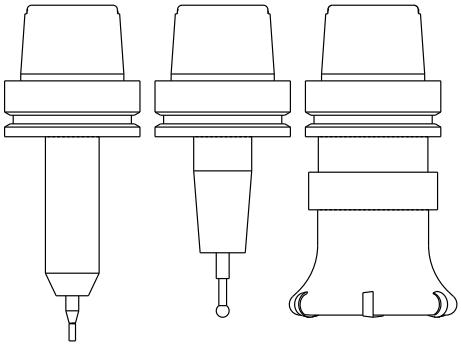

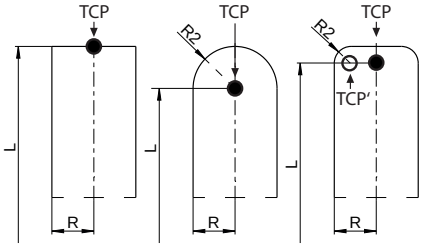

> De in de grafische weergave getoonde positie van het TCP is bindend in verband met de 3D-gereedschapscorrectie.

> De gebruiker definieert met behulp van verplaatsingsregels in het invoercoördinatensysteem de positie van het gereedschap en daarmee ook de positie van het gereedschapscoördinatensysteem.

De oriëntatie van het gereedschapscoördinatensysteem is bij actieve **TCPM**-functie of bij actieve additionele functie **M128** afhankelijk van de actuele gereedschapsinstelling.

De gebruiker definieert een gereedschapsinstelling ofwel in het machinecoördinatensysteem ofwel in het bewerkingsvlak-coördinatensysteem.

Gereedschapsinstelling in het machinecoördinatensysteem:

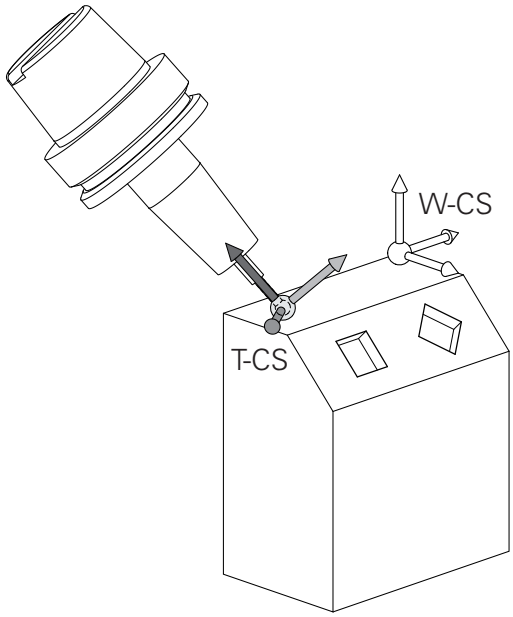

Voorbeeld

```
7 L X+10 Y+45 A+10 C+5 R0 M128
```

Gereedschapsinstelling in het bewerkingsvlak-coördinatensysteem:

Voorbeeld

```
6 FUNCTION TCPM F TCP AXIS SPAT PATHCTRL AXIS
7 L A+0 B+45 C+0 R0 F2500
```

```
7 LN X+48 Y+102 Z-1.5 NX-0.04658107 NY0.00045007
  NZ0.8848844 TX-0.08076201 TY-0.34090025 TZ0.93600126 R0
  M128
```

```
7 LN X+48 Y+102 Z-1.5 NX-0.04658107 NY0.00045007
  NZ0.8848844 R0 M128
```

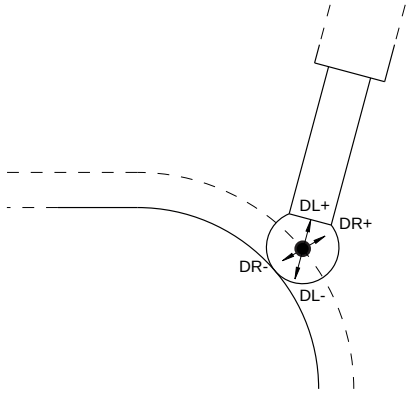

Bij de getoonde verplaatsingsregels met vectoren is een 3D-gereedschapscorrectie mogelijk met behulp van de correctiewaarden **DL**, **DR** en **DR2** uit de **TOOL CALL**-regel of de correctietabel **.tco**.

De werking van de correctiewaarden is afhankelijk van het gereedschapstype.

De besturing herkent de verschillende gereedschapstypen aan de hand van de kolommen **L**, **R** en **R2** van de gereedschapstabel:

- $R2_{TAB} + DR2_{TAB} + DR2_{PROG} = 0$
  → stiftfrees
- $R2_{TAB} + DR2_{TAB} + DR2_{PROG} = R_{TAB} + DR_{TAB} + DR_{PROG}$
  → radiusfrees of kogelfrees
- $0 < R2_{TAB} + DR2_{TAB} + DR2_{PROG} < R_{TAB} + DR_{TAB} + DR_{PROG}$
  → hoekradiusfrees of torusfrees

Zonder **TCPM**-functie of additionele functie **M128** is de oriëntatie van het gereedschapscoördinatensysteem identiek aan die van het invoercoördinatensysteem.

3.8 Toebehoren: 3D-tastsystemen en elektronische handwielen van HEIDENHAIN

3D-tastsystemen (optie #17)

Toepassingen van de 3D-tastsystemen van HEIDENHAIN:

- werkstukken automatisch worden uitgericht
- Referentiepunten snel en nauwkeurig instellen
- Tijdens de programma-afloop metingen op het werkstuk uitvoeren
- gereedschappen worden gemeten en gecontroleerd

Alle functies van de tastsysteemcycli worden in het gebruikershandboek **Meetcycli voor werkstuk en gereedschap programmeren** beschreven. Wanneer u dit gebruikershandboek nodig hebt, dan kunt u contact opnemen met HEIDENHAIN.
ID: 1303431-xx

De schakelende tastsystemen TS 260, TS 460, TS 642, TS 740 en TS 760

De tastsystemen TS 248 en TS 260 zijn uitermate gunstig geprijsd en verzenden de schakelsignalen via een kabel.

Voor machines met gereedschapswisselaars zijn de kabelloze tastsystemen TS 642, TS 740 en de kleinere tastsystemen TS 460 en TS 760 geschikt. Bij alle genoemde tastsystemen gaat de signaaloverdracht via infrarood. De TS 460 en de TS 760 maken tevens draadloze overdracht mogelijk. De TS 460 biedt bovendien een optionele botsingsbescherming.

In de schakelende tastsystemen van HEIDENHAIN registreert een slijtvaste optische sensor of meerdere uiterst nauwkeurige druksensoren (TS 740 en TS760) het uitwijken van de taststift. Het uitwijken leidt zo tot een schakelsignaal dat de besturing opdracht geeft om de actuele waarde van de huidige positie van het tastsysteem op te slaan.

Gereedschaptastsystemen TT 160 en TT 460

De tastsystemen TT 160 en TT 460 maken een efficiënt en nauwkeurig meten en controleren van de gereedschapsafmetingen mogelijk.

De besturing stelt hiervoor cycli beschikbaar waarmee gereedschapsradius en -lengte bij stilstaande of roterende spil kunnen worden bepaald. De bijzonder robuuste constructie en de hoge beschermingsklasse maken het gereedschapstastsysteem ongevoelig voor koelmiddelen en spanen.

Het schakelsignaal wordt gegenereerd door een slijtvaste optische sensor. De signaaloverdracht vindt bij de TT 160 via kabel plaats. Met de TT 460 is een infrarood- en een draadloze overdracht mogelijk.

Elektronische handwielen HR

De elektronische handwielen vereenvoudigen het handmatig verplaatsen van de assleden. De verplaatsing per omwenteling van het handwiel is over een groot bereik instelbaar. Naast de inbouwhandwielen HR 130 en HR 150 biedt HEIDENHAIN ook de draagbare handwielen HR 510, HR 520 en HR 550FS aan.
Verdere informatie: "Verplaatsen met elektronische handwielen", Pagina 181

Bij besturingen met (**HSCI**: HEIDENHAIN Serial Controller Interface) seriële interface voor besturingscomponenten kunnen ook meerdere elektronische handwielen tegelijkertijd worden aangesloten en afwisselend worden gebruikt.

De configuratie vindt plaats via de machinefabrikant!

4

Gereedschappen

4.1 Gereedschapsgegevens

Gereedschapsnummer, gereedschapsnaam

Elk gereedschap heeft een gereedschapsnummer tussen 0 en 32767.Wanneer met gereedschapstabellen wordt gewerkt, kunnen extra gereedschapsnamen worden toegekend.Gereedschapsnamen mogen uit maximaal 32 tekens bestaan.

> **Toegestane tekens**: # $ % & , - _ . 0 1 2 3 4 5 6 7 8 9 @ A B C D E F G H I J K L M N O P Q R S T U V W X Y Z
>
> De besturing vervangt kleine letters bij het opslaan automatisch door overeenkomstige hoofdletters.
>
> **Verboden tekens**: <spatie> ! " ' ( ) * + : ; < = > ? [/] ^ ` { | } ~

Het gereedschap met nr. 0 is als nulgereedschap vastgelegd en heeft lengte L=0 en radius R=0.In gereedschapstabellen moet het gereedschap T0 ook door L=0 en R=0 gedefinieerd worden.

Gereedschapslengte L

De gereedschapslengte **L** voert u als absolute lengte gerelateerd aan het gereedschapsreferentiepunt in.

> De besturing heeft de absolute gereedschapslengte nodig voor talrijke functies, zoals de afnamesimulatie of de **Dynamische botsingsbewaking DCM**.
>
> De absolute lengte van een gereedschap is altijd gerelateerd aan het gereedschapsreferentiepunt. Meestal legt de machinefabrikant het gereedschapsreferentiepunt vast op de spilneus.

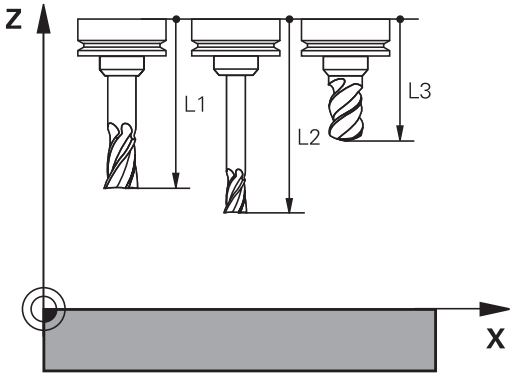

Gereedschapslengte bepalen

Meet uw gereedschappen extern op met een voorinstelapparaat of direct in de machine, bijv. met behulp van een gereedschaps-tastsysteem. Wanneer u niet over de genoemde meetmogelijkheden beschikt, kunt u de gereedschapslengtes ook anders bepalen.

U kunt de gereedschapslengte op de volgende manieren bepalen:

- Met een eindmaat
- Met een kalibratiedoorn (testgereedschap)

> Voordat u de gereedschapslengte bepaalt, moet u het referentiepunt op de spilas vastleggen.

Gereedschapslengte met een eindmaat bepalen

> Om het vastleggen van het referentiepunt met een eindmaat te kunnen toepassen, moet het gereedschapsreferentiepunt zich op de spilneus bevinden.
>
> U moet het referentiepunt op het vlak instellen dat u hierna met het gereedschap aanraakt. Dit vlak moet eventueel eerst nog worden gemaakt.

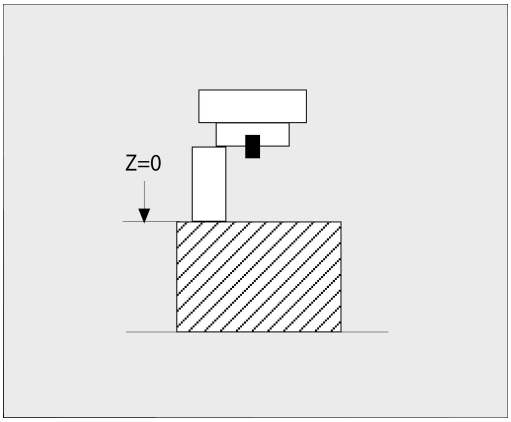

Bij het vastleggen van het referentiepunt met een eindmaat gaat u als volgt te werk:

- Eindmaat op de machinetafel plaatsen
- Spilneus naast de eindmaat positioneren
- Stapsgewijs in **Z+**-richting verplaatsen totdat u de eindmaat nog net onder de spilneus kunt schuiven
- Referentiepunt op **Z** vastleggen

De gereedschapslengte kan hierna als volgt worden bepaald:

- Gereedschap inspannen
- Vlak aanraken
- > De besturing toont de absolute gereedschapslengte als actuele positie in de digitale uitlezing.

Gereedschapslengte met een kalibratiedoorn en krachtopnemer bepalen

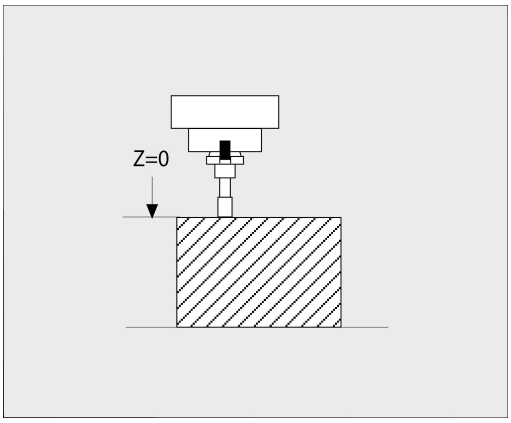

Bij het vastleggen van het referentiepunt met een kalibratiedoorn en krachtopnemer gaat u als volgt te werk:

- Krachtopnemer op de machinetafel spannen
- Bewegende binnenring van de krachtopnemer op dezelfde hoogte met de vaste buitenring brengen
- Meetklok op 0 zetten
- Met de kalibratiedoorn naar de bewegende binnenring bewegen
- Referentiepunt op **Z** vastleggen

De gereedschapslengte kan hierna als volgt worden bepaald:

- Gereedschap inspannen
- Met het gereedschap naar de beweegbare binnenring verplaatsen, totdat de meetklok 0 toont
- > De besturing toont de absolute gereedschapslengte als actuele positie in de digitale uitlezing.

Gereedschapsradius R

De gereedschapsradius R moet direct worden ingevoerd.

Basisprincipes gereedschapstabel

In een gereedschapstabel kunnen max. 32767 gereedschappen gedefinieerd en de gereedschapsgegevens ervan opgeslagen worden.

U moet de gereedschapstabellen in de volgende gevallen gebruiken:

- Wanneer u geïndexeerd gereedschap, bijv. getrapte boren met verschillende lengtecorrecties, wilt gebruiken
  Verdere informatie: "Geïndexeerd gereedschap", Pagina 135
- Wanneer uw machine met een automatische gereedschapswisselaar is uitgerust
- Wanneer u met de cyclus **22** wilt naruimen
  Meer informatie: Gebruikershandboek **Bewerkingscycli programmeren**
- Wanneer u met de cycli **251** t/m **254** wilt werken
  Meer informatie: Gebruikershandboek **Bewerkingscycli programmeren**

AANWIJZING

Let op: gegevensverlies mogelijk!

Het wissen van regel 0 uit de gereedschapstabel beschadigt de tabelstructuur onherstelbaar. Hieronder worden geblokkeerde gereedschappen eventueel niet meer als geblokkeerd gedetecteerd, waardoor ook een zoeken naar zustergereedschap niet functioneert. Een naderhand invoegen van een regel 0, lost dit probleem niet op. De oorspronkelijke gereedschapstabel is permanent beschadigd!

- Gereedschapstabel terugzetten
  - defecte gereedschapstabel met een nieuwe regel 0 uitbreiden
  - defecte gereedschapstabel kopiëren (bijv. toolcopy.t)
  - defecte gereedschapstabel (actuele tool.t) wissen
  - Kopie (toolcopy.t) als tool.t kopiëren
  - Kopie (toolcopy.t) wissen
- Contact opnemen met HEIDENHAIN-servicedienst (NC-helpline)

Alle tabelnamen moeten met een letter beginnen Let op deze voorwaarde bij het maken en beheren van andere tabellen.

De tabelweergave kunt u met de toets **Beeldschermindeling** selecteren. Hierbij kunt u kiezen uit een lijstweergave of een invoerschermweergave.

Meer instellingen, zoals bijv. **KOLOMMEN SORTEREN/ VERBERGEN**, geeft u na het openen van het bestand op.

Aanzicht van de gereedschapstabel omschakelen

De besturing toont de gereedschapstabel in combinatie met de digitale uitlezing of als volledig venster.

> Niet in combinatie met het uitgebreide gereedschapsbeheer (optie #93).

U schakelt de weergave van de gereedschapstabel als volgt om:

- Softkey **GEREED.TABEL** indrukken

- Softkey **EXTRA FUNCTIES** indrukken

- Softkey **POS.-AANT.**op **AAN** zetten
> De besturing toont de digitale uitlezing.

Geïndexeerd gereedschap

Getrapte boor, T-sleuffrees, schijffrezen of algemeen gereedschap met meerdere lengte- en radiusgegevens kunnen niet in één gereedschapstabelregel volledig worden gedefinieerd. Elke tabelregel kan uitsluitend een lengte- en radiusdefinition bevatten.

Om aan een gereedschap meerdere correctiegegevens te kunnen toewijzen (meerdere gereedschapstabelregels), vult u een bestaande gereedschapsdefinitie (**T 5**) aan met een extra geïndexeerd gereedschapsnummer (bijv. **T 5.1**). Elke extra tabelregel bestaat dus uit het oorspronkelijke gereedschapsnummer, een punt en een index (oplopend van 1 t/m 9). De oorspronkelijke gereedschapstabelregel bevat daarbij de maximale gereedschapslengte; de lengtes van de volgende tabelregels benaderen het gereedschapsopnamepunt.

Om een geïndexeerd gereedschapsnummer (tabelregel) te maken, gaat u als volgt te werk:

- Gereedschapstabel openen
- Softkey **REGEL TUSSENV.** indrukken
> De besturing opent het apart venster **Regel tussenvoegen**
- In het invoerveld **Aantal regels =** het aantal extra regels definiëren
- In het invoerveld **Gereedschapsnummer** het oorspronkelijke gereedschapsnummer incl. index invoeren
- Met **OK** bevestigen
> De besturing breidt de gereedschapstabel uit met de extra tabelregel.

> Wanneer u het uitgebreide gereedschapsbeheer (optie #93) gebruikt, kunt u met de softkey **INDEX INVOEGEN** een geïndexeerd gereedschap invoegen. De besturing maakt de index doorlopend en neemt alle waarden van het oorspronkelijke gereedschap over.

Snel zoeken naar de gereedschapsnaam:

Wanneer de softkey **BEWERKEN** op **UIT** staat, kunt u als volgt naar een gereedschapsnaam zoeken:

- Beginletter van de gereedschapsnaam invoeren, bijv. **MI**
- > De besturing toont een dialoogvenster met de ingevoerde tekst en springt naar het eerste zoekresultaat.
- Meer letters invoeren om de selectie te begrenzen, bijv. **MILL**
- Wanneer de besturing geen resultaten met de ingevoerde letters meer vindt, kunt u door te drukken op de laatst ingevoerde letter, bijv. **L**, of met de pijltoetsen van het ene naar het andere zoekresultaat gaan

U kunt ook snel zoeken in de gereedschapsselectie in de **TOOL CALL**-regel.

Alleen bepaalde gereedschapstypen weergeven (filterinstelling)

- Softkey **TABEL FILTER** indrukken
- Gewenste gereedschapstype met de softkey selecteren
- > De besturing toont alleen de gereedschappen van het geselecteerde type.
- Filter weer opheffen: softkey **ALLE TON.** indrukken

Raadpleeg uw machinehandboek!

De machinefabrikant past het aantal beschikbare functies van de filterfunctie aan uw machine aan.

Softkey	Filterfuncties van de gereedschapstabel
TABEL FILTER	Filterfunctie kiezen
ALLE TON.	Filterinstellingen opheffen en alle gereedschappen tonen
DEFAULT FILTER	Standaardfilter gebruiken
BOOR	Alle boren in de gereedschapstabel weergeven
FREZEN	Alle frezen in de gereedschapstabel weergeven
SCHR.DR-GS	Alle draadtappen/draadfrezen in de gereed-schapstabel weergeven
TASTSYST.	Alle tasters in de gereedschapstabel weergeven

Kolommen van de gereedschapstabel verbergen of sorteren

U kunt de weergave van de gereedschapstabel naar eigen wens aanpassen. Kolommen die niet moeten worden weergegeven, kunt u gewoon verbergen:

- Softkey **KOLOMMEN SORTEREN/ VERBERGEN** indrukken
- Gewenste kolomnaam met de pijltoets selecteren
- Softkey **KOLOM VERBERGEN** indrukken om deze kolom uit de tabelweergave te verwijderen

U kunt ook de volgorde wijzigen waarin de tabelkolommen worden weergegeven:

- Via het dialoogveld **Verplaatsen vóór:** kunt u de volgorde wijzigen waarin de tabelkolommen worden weergegeven. Het in **Getoonde kolommen:** gemarkeerde item wordt vóór deze kolom geschoven

U kunt in het invoerscherm navigeren met een aangesloten muis of met de navigatietoetsen.

Ga als volgt te werk:

- Navigatietoetsen indrukken om naar de invoervelden te springen.
- Binnen een invoerveld kunt u navigeren met de pijltoetsen
- Keuzemenu met de toets **GOTO** openen

Met de functie **Aantal kolommen fixeren** kunt u vastleggen hoeveel kolommen (0-3) aan de linker beeldschermrand worden gefixeerd. Ook wanneer u in de tabel naar rechts navigeert, blijven deze kolommen zichtbaar.

Gereedschapstabel in INCH aanmaken en activeren

> Als u de besturing op de maateenheid **INCH** omschakelt, verandert de maateenheid van de gereedschapstabel niet automatisch.
>
> Wanneer u ook hier de maateenheid wilt wijzigen, moet u een nieuwe gereedschapstabel maken.

Ga als volgt te werk om een gereedschapstabel in **INCH** aan te maken en te activeren:

- Werkstand **Positioneren met handingave** selecteren
- Nulgereedschap (T0) oproepen
- De besturing opnieuw starten
- **Stroomonderbreking niet** met **CE** bevestigen
- Werkstand **Programmeren** selecteren

PGM MGT

- Bestandsbeheer openen
- Map **TNC:\table** openen
- De naam van het bestand **tool.t** veranderen, bijv. in **tool_mm.t**
- Bestand **tool.t** aanmaken

INCH

- Maateenheid **INCH** selecteren
- > De besturing opent de nieuwe lege gereedschapstabel.

N REGELS AAN EINDE TOEVOEGEN

- Regels toevoegen, bijv. 100 regels
- > De besturing voegt de regels in.
- Cursor in kolom **L** van regel **0** plaatsen
- **0** invoeren
- Cursor in de kolom **R** van regel **0** plaatsen
- **0** invoeren

ENT

- Invoer bevestigen

PGM MGT

- Bestandsbeheer openen
- Willekeurig NC-programma openen
- Werkstand **Handbediening** selecteren
- **Stroomonderbreking** met **CE** bevestigen

GEREED.-TABEL

- Gereedschapstabel openen
- Gereedschapstabel controleren

> Een andere tabel, waarin de maateenheid niet automatisch wordt gewijzigd, is de referentiepunttabel.
>
> **Verdere informatie:** "Referentiepunttabel in INCH aanmaken en activeren", Pagina 201

Gereedschapsgegevens in de tabel invoeren

Standaard gereedschapsgegevens

Parameters	Betekenis	Dialoog
T	Nummer waarmee het gereedschap in het NC-programma wordt opgeroepen (bijv. 5, index: 5.2)	-
NAAM	Naam waarmee het gereedschap in het NC-programma wordt opgeroepen (max. 32 tekens, alleen hoofdletters, geen spaties)	**Gereedschapsnaam?**
L	Gereedschapslengte L	**Gereedschapslengte?**
R	Gereedschapsradius R	**Gereedschapsradius?**
R2	Gereedschapsradius R2 voor hoekradiusfrees (alleen voor driedimensionale radiuscorrectie of grafische weergave van de bewerking met Kogelfrees)	**Gereedschapsradius 2?**
DL	Deltawaarde gereedschapslengte L	**Overmaat gereedschapslengte?**
DR	Deltawaarde gereedschapsradius R	**Overmaat gereedschapsradius?**
DR2	Deltawaarde gereedschapsradius R2	**Overmaat gereedschapsradius 2?**
TL	Gereedschapsblokkering vastleggen (**TL**: voor **T**ool**L**ocked = Engels voor gereedschap geblokkeerd)	**GS geblokkeerd? Ja=ENT/ Nee=NOENT**
RT	Nummer zustergereedschap als reservegereedschap (**RT**: voor **R**eplacement**T**ool = Engels voor reservegereedschap) Leeg veld of invoer **0** betekent dat er geen zustergereedschap is	**Zustergereedschap?**
TIME1	Maximale standtijd van het gereedschap in minuten. Dit is een machine-afhankelijke functie en wordt in het machinehandboek beschreven	**Maximale standtijd?**
TIME2	Maximale standtijd van het gereedschap bij een gereedschapsoproep in minuten: bereikt of overschrijdt de actuele standtijd deze waarde, dan zet de besturing bij de volgende **TOOL CALL** (met opgave van de gereedschapsas) het zustergereedschap in	**Max. standtijd bij TOOL CALL?**
CUR_TIME	Actuele standtijd van het gereedschap in minuten: de besturing houdt de actuele standtijd (**CUR_TIME**: voor **CUR**rent**TIME** = Engels voor actuele/lopende tijd) automatisch bij. Voor te gebruiken gereedschappen kan vooraf een standtijd worden ingevoerd	**Actuele standtijd?**
TYPE	Gereedschapstype: **ENT**-toets indrukken om het veld te bewerken. Met de toets **GOTO** opent u een venster waarin u het gereedschapstype kunt selecteren. In het gereedschapsbeheer met behulp van de softkey **SELECT.** opent u een apart venster. U kunt gereedschapstypen toekennen om het weergavefilter zo in te stellen dat alleen het gekozen type in de tabel zichtbaar is	**Gereedsch type?**
DOC	Commentaar met betrekking tot gereedschap (max. 32 tekens)	**Gereedschapscommentaar?**
PLC	Informatie over dit gereedschap waarvan overdracht aan de PLC moet plaatsvinden	**PLC-status?**
LCUTS	Snijkantlengte van het gereedschap Een invoer begrenst de diepte-instelling bij cycli	**Snijkantlengte in de gereed. as?**

Parameters	Betekenis	Dialoog
ANGLE	Maximale insteekhoek van het gereedschap bij pendelende insteekbeweging voor cycli	**Maximale inloophoek?**
TMAT	Snijmateriaal van het gereedschap voor de snijgegevens-scalculator	**Snijmateriaal gereedschap?**
CUTDATA	Snijgegevenstabel voor de snijgegevenscalculator	**Snijgegevenstabel?**
NMAX	Begrenzing van het spiltoerental voor dit gereedschap. Zowel de geprogrammeerde waarde (foutmelding) als een toerentalverhoging via potentiometers wordt bewaakt. Functie niet actief: **-** invoeren. **Invoerbereik**: 0 t/m +999 999, functie niet actief: **-** invoeren	**Maximale toerental [1/min]**
LIFTOFF	Vastleggen of de besturing het gereedschap bij een NC-stop in de richting van de positieve gereedschapsas moet terugtrekken, om markeringen door vrije sneden op de contour te vermijden. Wanneer **Y** gedefinieerd is, trekt de besturing het gereedschap van de contour terug, wanneer **M148** geactiveerd is. **Verdere informatie:** "Gereedschap bij NC-stop automatisch van de contour vrijzetten: M148", Pagina 321	**Vrijzetten toegst.? Ja=ENT/ Nee=NOENT**
TP_NO	Verwijzing naar het nummer van het tastsysteem in de tastsysteemtabel	**Nummer van tastsysteem**
T-ANGLE	Punthoek van het gereedschap. Wordt door cyclus **240** gebruikt om uit de diameter-invoer de centreerdiepte te kunnen berekenen.	**Punthoek**
PITCH	Spoed van het gereedschap. Wordt door de cycli **206**, **207** en **208** gebruikt. Een positief voorteken komt overeen met rechtse schroefdraad	**Gereedschap spoed?**
LAST_USE	Tijdstip waarop het gereedschap zich het laatst in de spil bevond	**Datum/tijdstip laatste GS-oproep**
PTYPE	Gereedschapstype voor verwerking in de plaatstabel Raadpleeg uw machinehandboek! Functie wordt door de machinefabrikant gedefinieerd!	**Gereedsch.type voor plaatstabel?**
ACC	Actieve chatter-onderdrukking voor het desbetreffende gereedschap in- of uitschakelen (Pagina 324). **Invoerbereik**: N (niet actief) en Y (actief)	**ACC actief? Ja=ENT/Nee=NOENT**
KINEMATIC	Kinematica gereedschapshouder via softkey **KIEZEN** weergeven. In het gereedschapsbeheer met behulp van de softkey **SELECT.** en de softkey **OK** de bestandsnaam en het pad overnemen. **Verdere informatie:** "Gereedschapshouder toewijzen", Pagina 171	**Kinematica van GS-houder**
OVRTIME	Tijd voor overschrijding van de standtijd van gereedschap in minuten **Verdere informatie:** "Standtijd overschrijden", Pagina 150 Raadpleeg uw machinehandboek! Functie wordt door de machinefabrikant gedefinieerd!	**Overschrijding standtijd GS**

Parameters	Betekenis	Dialoog
RCUTS	Breedte van de kopse snijkant van het gereedschap, bijv. bij wisselplaten. Een invoer beïnvloedt het helicale en pendelende insteken tijdens de cycli **251**, **252** en OCM. **Meer informatie:** Gebruikershandboek **Bewerkingscycli programmeren**	**Breedte van de snijplaat**
LU	Werklengte van het gereedschap voor boorcycli en cycli **25x** Een invoer begrenst de insteekdiepte van het gereedschap in cycli. **LU** mag in combinatie met **RN** ook groter zijn dan**LCUTS**.	**Werklengte van het gereed-schap?**
RN	Halsradius voor de exacte definitie van het gereedschap voor de grafische weergave van bijv. vrijgeslepen schacht-frezen of schijffrezen Een vrije snede **RN** is uitsluitend bij **LU** > **LCUTS** mogelijk en binnen de grafische simulatie zichtbaar.	**Halsradius van het gereedschap?**

Gereedschapsgegevens voor de automatische gereedschapsmeting

Raadpleeg uw machinehandboek!

Uw machinefabrikant legt vast of bij een gereedschap met **CUT** 0 de verspringing **R-OFFS** wordt meegenomen in de berekening.

Uw machinefabrikant bepaalt de standaardwaarde voor de kolommen **R-OFFS** en **L-OFFS**.

Parameters	Betekenis	Dialoog
CUT	Aantal snijkanten van gereedschap (max. 99 snijkanten)	**Aantal snijkanten?**
LTOL	Toelaatbare afwijking van gereedschapslengte L voor vaststellen van slijtage. Bij overschrijding van de ingevoer-de waarde blokkeert de besturing het gereedschap (status **L**). Invoerbereik: 0 t/m 0,9999 mm	**Slijtagetolerantie: lengte?**
RTOL	Toelaatbare afwijking van gereedschapsradius R voor vaststellen van slijtage. Bij overschrijding van de ingevoer-de waarde blokkeert de besturing het gereedschap (status **L**). Invoerbereik: 0 t/m 0,9999 mm	**Slijtagetolerantie: radius?**
R2TOL	Toelaatbare afwijking van gereedschapsradius R2 voor vaststellen van slijtage. Bij overschrijding van de ingevoer-de waarde blokkeert de besturing het gereedschap (status **L**). Invoerbereik: 0 t/m 0,9999 mm	**Slijttolerantie: radius 2?**
DIRECT	Snijrichting van het gereedschap voor meting met roterend gereedschap	**Snijrichting? M4=ENT/M3=NOENT**
R-OFFS	Lengtemeting: verstelling van het gereedschap tussen midden van stift en midden van gereedschap.	**Gereedschapsverstelling: radius?**

Parameters	Betekenis	Dialoog
L-OFFS	Radiusmeting: extra verstelling van het gereedschap ten opzichte van **offsetToolAxis** tussen bovenkant stift en onderkant gereedschap.	**Gereedschapsverstelling: lengte?**
LBREAK	Toelaatbare afwijking van de gereedschapslengte **L** voor vaststellen breuk. Bij overschrijding van de ingevoerde waarde blokkeert de besturing het gereedschap (status **L**). Invoerbereik: 0 t/m 3,2767 mm	**Breuktolerantie: lengte?**
RBREAK	Toelaatbare afwijking van gereedschapsradius R voor vaststellen breuk. Bij overschrijding van de ingevoerde waarde blokkeert de besturing het gereedschap (status **L**). Invoerbereik: 0 t/m 0,9999 mm	**Breuktolerantie: radius?**

Beschrijving van de cycli voor automatische gereedschapsmeting.

Meer informatie: Gebruikershandleiding **Meetcycli voor werkstuk en gereedschap programmeren**

Gereedschapstabellen bewerken

De voor de programma-afloop geldende gereedschapstabel heeft de bestandsnaam TOOL.T en moet in de directory **TNC:\table** opgeslagen zijn.

Gereedschapstabellen die gearchiveerd moeten worden of voor de programmatest worden ingezet, krijgen een willekeurige andere bestandsnaam met de extensie .T. Voor de werkstanden **Programmatest** en **Programmeren** gebruikt de besturing standaard ook de gereedschapstabel TOOL.T. Als u wilt bewerken, drukt u in de werkstand **Programmatest** op de softkey **GEREED.TABEL**.

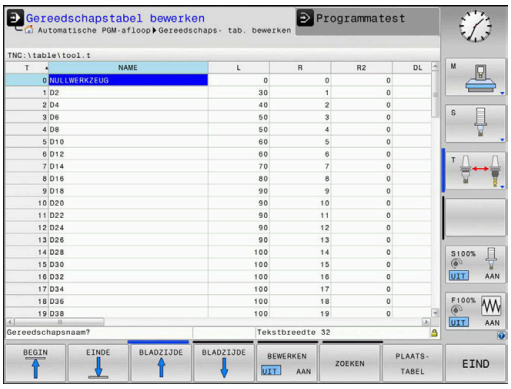

Gereedschapstabel TOOL.T openen:

- Willekeurige machinewerkstand selecteren

- Gereedschapstabel selecteren: softkey **GEREED.TABEL** indrukken

- Softkey **EDIT** op **AAN** zetten

Wanneer u de gereedschapstabel bewerkt, is het geselecteerde gereedschap geblokkeerd. Is dit gereedschap nodig in het uitgevoerde NC-programma, dan toont de besturing de melding: **Gereedschapstabel vergrendeld**.

Wanneer een nieuw gereedschap wordt gemaakt, blijven de kolommen lengte en radius tot aan de handmatige invoer leeg. Bij de poging om een dergelijk nieuw aangemaakt gereedschap in te spannen, breekt de besturing af met een foutmelding. Daardoor kunt u geen gereedschap inspannen dat nog geen geometriegegevens bevat.

U kunt met het alfanumeriek toetsenbord of een aangesloten muis als volgt navigeren en bewerken:

- Pijltoetsen: van cel tot cel navigeren
- ENT-toets: naar de volgende cel springen, bij selectievelden: selectiedialoog openen
- Met een muisklik op een cel: naar de cel navigeren
- Dubbelklikken op een cel: cursor in de cel zetten, bij selectievelden: selectiedialoog openen

Softkey	Bewerkingsfuncties voor gereedschapstabel
BEGIN	Tabelbegin selecteren
EINDE	Tabeleinde selecteren
BLADZIJDE	Vorige pagina van de tabel selecteren
BLADZIJDE	Volgende pagina van de tabel selecteren
ZOEKEN	Tekst of getal zoeken
BEGIN REGEL	Naar begin van de regel springen
EINDE REGEL	Naar einde van de regel springen
ACTUELE WAARDE KOPIËREN	Actief veld kopiëren
GEKOP. WAARDE INVOEGEN	Gekopieerd veld invoegen
N REGELS AAN EINDE TOEVOEGEN	In te voeren aantal regels (gereedschappen) aan tabeleinde toevoegen
REGEL TUSSENV.	Regel met een in te voeren gereedschapsnummer invoegen
REGELS WISSEN	Actuele regel (gereedschap) wissen
SORTEREN	Gereedschappen op de inhoud van een selecteerbare kolom sorteren
KIEZEN	Mogelijke invoer vanuit een apart venster selecteren
KOLOM TERUG-ZETTEN	Waarde terugzetten
ACTUEEL VELD WIJZIGEN	Cursor in de actuele cel zetten

Gereedschapstabellen importeren

Raadpleeg uw machinehandboek!

De machinefabrikant kan de functie **TABEL / NC-PGM AANPASSEN** aanpassen.

De machinefabrikant kan met behulp van updateregels bijv. het automatische verwijderen van umlauten is uit tabellen en NC-programma's mogelijk maken.

Wanneer u een gereedschapstabel van een iTNC 530 uitleest en op een TNC 620 inleest, moet u formaat en inhoud aanpassen voordat u de gereedschapstabel kunt gebruiken. Op de TNC 620 kunt u de aanpassing van de gereedschapstabel gemakkelijk met de functie **TABEL / NC-PGM AANPASSEN** doorvoeren. De besturing converteert de inhoud van de ingelezen gereedschapstabel naar een voor de TNC 620 geldig formaat en slaat de wijzigingen in het geselecteerde bestand op.

Ga als volgt te werk:

- Gereedschapstabel van de iTNC 530 op in de directory **TNC:\table** opslaan

- Werkstand **Programmeren** selecteren

- Toets **PGM MGT** indrukken

- De cursor naar de gereedschapstabel verplaatsen die u wilt importeren

- Op de softkey **EXTRA FUNCTIES** drukken

- Softkey **TABEL / NC-PGM AANPASSEN** indrukken
> De besturing vraagt of de geselecteerde gereedschapstabel moet worden overschreven.
- Softkey **AFBREKEN** indrukken
- Alternatief voor het overschrijven softkey **OK** indrukken
- Geconverteerde tabel openen en inhoud controleren
> Nieuwe kolommen van de gereedschapstabel hebben een groene achtergrond.
- Softkey **UPDATEINFO VERWIJD.** indrukken
> Groene kolommen worden weer wit weergegeven.

In de gereedschapstabel zijn in de kolom **Naam** de volgende tekens toegestaan: # $ % & , - . 0 1 2 3 4 5 6 7 8 9 @ A B C D E F G H I J K L M N O P Q R S T U V W X Y Z _

Tijdens het importeren wordt een komma in een punt omgezet.

De besturing overschrijft de actuele gereedschapstabel bij het importeren van een externe tabel met identieke naam. Maak, vóór het importeren, een back-up van uw originele gereedschapstabel om gegevensverlies te voorkomen!

Hoe gereedschapstabellen via het bestandsbeheer kunnen worden gekopieerd, is beschreven onder Bestandsbeheer.

Zie voor meer informatie: Gebruikershandboek Klaartekst- en DIN/ISO-programmering

Bij het importeren van gereedschapstabellen van de iTNC 530 worden alle gedefinieerde gereedschapstypen eveneens verzonden. Niet-beschikbare gereedschapstypes worden met type **Niet gedefinieerd** geïmporteerd. Controleer de gereedschapstabel na het importeren.

Plaatstabel voor gereedschapswisselaar

> Raadpleeg uw machinehandboek!
> De machinefabrikant past het aantal beschikbare functies van de plaatstabel aan uw machine aan.

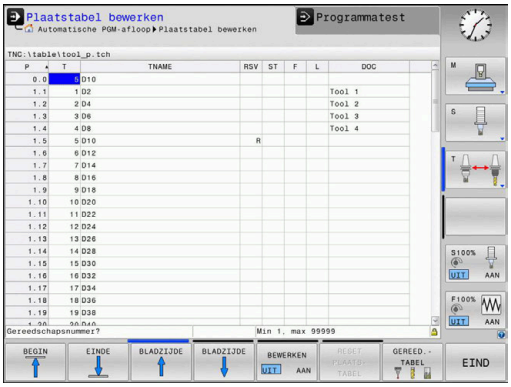

U hebt een plaatstabel nodig voor de automatische gereedschapswissel. In de plaatstabel beheert u de bezetting van uw gereedschapswisselaar. De plaatstabel staat in de directory **TNC:\table**. De machinefabrikant kan naam, pad en inhoud van de plaatstabel aanpassen. Indien gewenst, kunt u ook verschillende weergaven selecteren via softkeys in het menu **TABEL FILTER**.

Plaatstabel in een werkstand Programma-afloop bewerken

- Gereedschapstabel selecteren: softkey **GEREED.TABEL** indrukken

- Softkey **PLAATSTABEL** indrukken

- Indien van toepassing, softkey **EDIT** op **AAN** zetten

Plaatstabel in de werkstand Programmeren selecteren

In de werkstand Programmeren selecteert u de plaatstabel als volgt:

PGM MGT

- Bestandsbeheer oproepen: toets **PGM MGT** indrukken
- Softkey **ALLE TON.** indrukken
- Bestand selecteren of een nieuwe bestandsnaam invoeren
- Met de **ENT**-toets of met de softkey **KIEZEN** bevestigen

Parameters	Betekenis	Dialoog
P	Plaatsnummer gereedschap in gereedschapsmagazijn	-
T	Gereedschapsnummer	**Gereedschapsnummer?**
RSV	Plaatsreservering voor matrixwisselaar	**Plaats reserv.: Ja = ENT/Nee = NOENT**
ST	Gereedschap is speciaal gereedschap (**ST**: voor **S**pecial **T**ool = Engels voor speciaal gereedschap); als het speciale gereedschap plaatsen voor en na zijn plaats blokkeert, blokkeert u de desbetreffende plaats in kolom L (status L)	**Spec. gereedschap?**
F	Gereedschap altijd op dezelfde plaats in het magazijn terugzetten (**F**: voor **F**ixed = Engelse term voor vast)	**Vaste plaats? Ja = ENT / Nee = NO ENT**
L	Plaats blokkeren (**L**: voor **L**ocked = Engels voor geblokkeerd)	**Plaats geblokkeerd Ja = ENT / Nee = NO ENT**
DOC	Weergave van commentaar met betrekking tot gereedschap TOOL.T	-
PLC	Overdracht van informatie betreffende deze gereedschapsplaats naar de PLC	**PLC-status?**
P1 ... P5	Functie wordt door de machinefabrikant gedefinieerd. Raadpleeg de machinedocumentatie	**Waarde?**
PTYPE	Gereedschapstype. Functie wordt door de machinefabrikant gedefinieerd. Raadpleeg de machinedocumentatie	**Gereedschapstype voor plaatstabel?**
LOCKED_ABOVE	Matrixwisselaar: plaats boven blokkeren	**Plaats boven blokkeren?**
LOCKED_BELOW	Matrixwisselaar: plaats onder blokkeren	**Plaats onder blokkeren?**
LOCKED_LEFT	Matrixwisselaar: plaats links blokkeren	**Plaats links blokkeren?**
LOCKED_RIGHT	Matrixwisselaar: plaats rechts blokkeren	**Plaats rechts blokkeren?**

Softkey	Bewerkingsfuncties voor plaatstabellen
BEGIN	Tabelbegin selecteren
EINDE	Tabeleinde selecteren
BLADZIJDE	Vorige pagina van de tabel selecteren
BLADZIJDE	Volgende pagina van de tabel selecteren
RESET PLAATS-TABEL	Plaatstabel terugzetten Afhankelijk van de optionele machineparameter **enableReset** (nr. 106102)
RESET KOLOM T	Kolom gereedschapsnummer T terugzetten Afhankelijk van de optionele machineparameter **showResetColumnT** (nr. 125303)
BEGIN REGEL	Naar begin van de regel springen
EINDE REGEL	Naar einde van de regel springen
KIEZEN	Gereedschap uit de gereedschapstabel selecteren: de besturing toont de inhoud van de gereedschapstabel. Met de pijltoetsen het gereedschap selecteren, met de softkey **OK** in de plaatstabel overnemen
KOLOM TERUG-ZETTEN	Waarde terugzetten
ACTUEEL VELD WIJZIGEN	Cursor in de actuele cel zetten
SORTEREN	Weergave sorteren

Raadpleeg uw machinehandboek!

De machinefabrikant legt de functie, eigenschappen en benaming van de diverse weergavefilters vast.

Gereedschapswissel

Automatische gereedschapswissel

Raadpleeg uw machinehandboek!

De gereedschapswissel is een machine-afhankelijke functie.

Bij automatische gereedschapswissel wordt de programma-afloop niet onderbroken. Bij een gereedschapsoproep met **TOOL CALL** verwisselt de besturing het gereedschap uit het gereedschapsmagazijn.

Automatische gereedschapswissel bij het overschrijden van de standtijd: M101

Raadpleeg uw machinehandboek!

M101 is een machine-afhankelijke functie.

De besturing kan na het verstrijken van een ingestelde standtijd automatisch een zustergereedschap inspannen en daarmee de bewerking voortzetten. Activeer hiervoor de additionele functie **M101**. U kunt de werking van **M101** d.m.v. **M102** weer opheffen.

In de gereedschapstabel voert u in de kolom **TIME2** de standtijd van het gereedschap in, waarna de bewerking met een zustergereedschap moet worden voortgezet. De besturing voert in de kolom **CUR_TIME** telkens de actuele standtijd van het gereedschap in.

Als de actuele standtijd de in de kolom **TIME2** ingevoerde waarde overschrijdt, wordt uiterlijk één minuut na het verstrijken van de standtijd, op de eerst mogelijke plaats in het programma een zustergereedschap ingespannen. De wissel vindt pas plaats nadat de NC-regel is beëindigd.

AANWIJZING

Let op: botsingsgevaar!

De besturing trekt bij een automatische gereedschapswissel door **M101** eerst altijd het gereedschap terug in de gereedschapsas. Tijdens het terugtrekken bestaat bij gereedschappen die ondersnijdingen maken botsingsgevaar, bijv. bij schijffrezen of bij T-sleuffrezen!

- **M101** alleen bij bewerkingen zonder ondersnijdingen gebruiken
- Gereedschapswissel met **M102** uitschakelen

Na de gereedschapswissel positioneert de besturing, wanneer de machinefabrikant niets anders heeft gedefinieerd, volgens de volgende logica:

- Bevindt zich de eindpositie in de gereedschapsas onder de actuele positie, dan wordt de gereedschapsas als laatste gepositioneerd
- Bevindt zich de eindpositie in de gereedschapsas boven de actuele positie, dan wordt de gereedschapsas als eerste gepositioneerd

Voorwaarden voor de gereedschapswissel met M101

Gebruik als zustergereedschap alleen gereedschappen met dezelfde radius. De besturing controleert de radius van het gereedschap niet automatisch.

Als de besturing de radius van het zustergereedschap controleert, voert u in het NC-programma **M108** in.

De besturing voert de automatische gereedschapswissel op een geschikte plaats in het programma uit. De automatische gereedschapswissel wordt niet uitgevoerd:

- gedurende de tijd dat er bewerkingscycli worden uitgevoerd
- gedurende de tijd dat een radiuscorrectie (**RR**/**RL**) actief is
- direct na een functie voor benaderen **APPR**
- direct vóór een functie voor verlaten **DEP**
- direct vóór en na **CHF** en **RND**
- gedurende de tijd dat er macro's worden uitgevoerd
- gedurende de tijd dat er een gereedschapswissel wordt uitgevoerd
- direct na een **TOOL CALL** of **TOOL DEF**
- gedurende de tijd dat er SL-cycli worden uitgevoerd

Standtijd overschrijden

Deze functie moet door de machinefabrikant vrijgegeven en aangepast worden.

De toestand van gereedschap aan het einde van de geplande standtijd hangt onder andere af van het gereedschapstype, de soort bewerking en het werkstukmateriaal. U voert in de kolom **OVRTIME** van de gereedschapstabel de tijd in minuten in die het gereedschap na het verstrijken van de standtijd mag worden gebruikt.

De machinefabrikant legt vast of deze kolom vrijgegeven is en hoe de kolom bij het zoeken naar gereedschap wordt gebruikt.

Gereedschapsgebruiktest

Voorwaarden

Raadpleeg uw machinehandboek!

De functie Gereedschapsgebruiktest geeft uw machinefabrikant vrij.

Om een Gereedschapsgebruiktest te kunnen uitvoeren, moet u in het MOD-menu **Bestanden GS-gebruik maken** inschakelen.

Verdere informatie: "Bestand GS-gebruik aanmaken", Pagina 367

Bestand GS-gebruik maken

Afhankelijk van de instelling in het MOD-menu hebt u de volgende mogelijkheden om het bestand GS-gebruik te maken:

- NC-programma in de werkstand **Programmatest** volledig simuleren
- NC-programma in de werkstanden **Aut. prog.afl/prog.afl regel voor regel** volledig afwerken
- In de werkstand **Programmatest** de softkey **BESTAND GS-GEBRUIK MAKEN** indrukken (ook zonder simulatie mogelijk)

Het gemaakte bestand GS-gebruik bevindt zich in dezelfde directory als het NC-programma. Het bevat de volgende informatie:

Kolom	Betekenis
TOKEN	■ **TOOL**: gebruiksduur van gereedschap per gereedschapsoproep. De items zijn in chronologische volgorde gerangschikt ■ **TTOTAL**: totale gebruiksduur van een gereedschap ■ **STOTAL**: oproep van een subprogramma. De items zijn in chronologische volgorde gerangschikt ■ **TIMETOTAL**: totale bewerkingstijd van het NC-programma wordt in de kolom **WTIME** ingevoerd. In de kolom **PATH** geeft de besturing de padnaam van het desbetreffende NC-programma aan. De kolom **TIME** bevat het totaal van alle ingevoerde **TIME**-gegevens (aanzettijd zonder ijlgangbewegingen). Alle andere kolommen zet de besturing op 0 ■ **TOOLFILE**: in de kolom **PATH** geeft de besturing de padnaam aan van de gereedschapstabel waarmee u de programmatest hebt uitgevoerd. Daardoor kan de besturing bij de eigenlijke gereedschapsgebruiktest vaststellen of u de programmatest met TOOL.T hebt uitgevoerd
TNR	Gereedschapsnummer (**-1**: nog geen gereedschap gewisseld)
IDX	Gereedschapsindex
NAAM	Gereedschapsnaam uit de gereedschapstabel
TIME	Gebruiksduur van het gereedschap in seconden (aanzetduur zonder ijlgangbewegingen)
WTIME	Gebruiksduur van het gereedschap in seconden (totale gebruiksduur tussen twee gereedschapswissels)
RAD	**Gereedschapsradius R** + **Overmaat gereedschapsradius DR** uit de gereedschapstabel. Eenheid is mm

Kolom	Betekenis
BLOCK	Regelnummer waarin de **TOOL CALL**-regel is geprogrammeerd
PATH	■ **TOKEN** = **TOOL**: naam van het pad van het actieve hoofd- of subprogramma ■ **TOKEN** = **STOTAL**: padnaam van het subprogramma
T	Gereedschapsnummer met de gereed-schapsindex
OVRMAX	Tijdens de bewerking maximaal opgetreden aanzet-override. Bij de programmatest voert de besturing hier de waarde 100 (%) in
OVRMIN	Tijdens de bewerking minimaal opgetreden aanzet-override. Bij de programmatest voert de besturing hier de waarde -1 in
NAMEPROG	■ 0: gereedschapsnummer is geprogrammeerd ■ 1: gereedschapsnaam is geprogrammeerd

De besturing slaat de gebruiksduur van het gereedschap op in een apart bestand met de extensie **pgmname.H.T.DEP**. Dit bestand is alleen zichtbaar wanneer de machineparameter **dependentFiles** (nr. 122101) op **MANUAL** is ingesteld.

Bij de gereedschapsgebruiktest van een palletbestand kunt u selecteren uit twee opties:

- Wanneer de cursor in het palletbestand op een pallet-item staat, voert de besturing de gereedschapsgebruiktest voor de complete pallet uit.
- Wanneer de cursor in het palletbestand op een programma-item staat, voert de besturing alleen voor het geselecteerde NC-programma de gereedschapsgebruiktest uit.

Gereedschapsgebruiktest gebruiken

Vóór de programmastart kunt u in de werkstanden **Aut. prog.afl/ prog.afl regel voor regel** controleren of de in het NC-programma gebruikte gereedschappen aanwezig zijn en de reststandtijd daarvan nog voldoende is. De besturing vergelijkt de werkelijke standtijdwaarden uit de gereedschapstabel met de nominale waarden uit het bestand GS-gebruik.

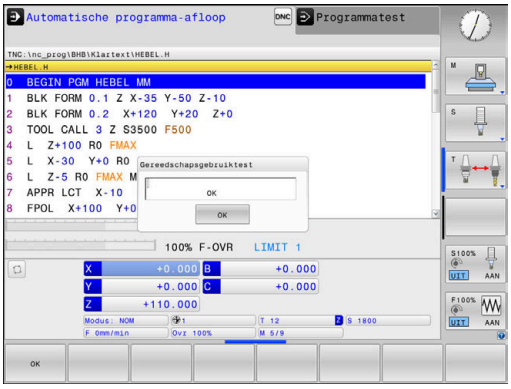

- Softkey **GEREEDSCHAPSGEBRUIK** indrukken

- Softkey **GEREEDSCH GEBRUIK TEST** indrukken
- > De besturing opent het aparte venster **Gereedschapsgebruiktest** met het resultaat van de gebruiktest.

- Softkey **OK** indrukken
- > De besturing sluit het aparte venster.

- In plaats daarvan toets **ENT** indrukken

Met de functie **FN 18 ID975 NR1** kunt u de gereedschapsgebruiktest opvragen.

4.2 Tastsysteemtabel

Toepassing

In de tastsysteemtabel **tchprobe.tp** legt u het tastsysteem en gegevens voor het tasten, bijv. de tastaanzet vast. Wanneer u meerdere tastsystemen gebruikt, kunt u voor elk tastsysteem apart gegevens opslaan.

functiebeschrijving

De tastsysteemtabel bevat de volgende parameters:

Parameters	Betekenis	Invoer
NO	Doorlopend nummer van het tastsysteem Met dit nummer wijst u het tastsysteem in de kolom **TP_NO** van de gereedschapstabel toe aan de gegevens.	**1...99**
TYPE	**Selectie tastsysteem?** Bij het tastsysteem TS 642 zijn de volgende waarden beschikbaar: ■ **TS642-3**: het tastsysteem wordt door een schakelaar met conische schacht geactiveerd. Deze modus wordt niet ondersteund. ■ **TS642-6**: het tastsysteem wordt door een infraroodsignaal geactiveerd. Gebruik deze modus.	**TS120**, **TS220**, **TS249**, **TS260**, **TS440**, **TS444**, **TS460**, **TS630**, **TS632**, **TS640**, **TS642-3**, **TS642-6**, **TS649**, **TS740**, **KT130**, **OEM**
CAL_OF1	**TS-middenverst. hoofdas? [mm]** Offset tussen de tastsysteemas en de spilas in de hoofdas	**-99999,9999...+99999,9999**
CAL_OF2	**TS-middenverst. nevenas? [mm]** Offset tussen tastsysteemas en spilas in de nevenas	**-99999,9999...+99999,9999**
CAL_ANG	**Spilhoek bij het kalibreren?** De besturing oriënteert het tastsysteem vóór het kalibreren of tasten naar de oriëntatiehoek (indien mogelijk).	**0,0000...+359,9999**
F	**Tastaanzet? [mm/min]** **F** kan nooit groter worden dan in optionele machineparameter **maxTouchFeed** (nr. 122602) is gedefinieerd.	**0...+9999**
FMAX	**IJlgang in tastcyclus? [mm/min]** Aanzet waarmee de besturing het tastsysteem voorpositioneert en tussen de meetpunten positioneert	**-99999...+99999**
DIST	**Maximale meetweg? [mm]** Als de taststift tijdens een tastaanzet binnen de gedefinieerde waarde niet uitwijkt, geeft de besturing een foutmelding.	**0,00100...+99999,99999**

Parameters	Betekenis	Invoer
SET_UP	**Veiligheidsafstand? [mm]** Afstand van het tastsysteem vanaf de gedefinieerde tastpositie bij het voorpositioneren Hoe kleiner u deze waarde definieert, des te nauwkeuriger moet u de tastpositie definiëren. De in de tastcyclus gedefinieerde veiligheidsafstanden werken aanvullend op deze waarde.	**0,00100...+99999,99999**
F_PREPOS	**Voorpositie. In ijlgang? ENT/NOENT** Snelheid bij het voorpositioneren: ■ Voorpositioneren met snelheid uit **FMAX**: **FMAX_PROBE** ■ Voorpositioneren in machine-ijlgang: **FMAX_MACHINE**	**FMAX_PROBE**, **FMAX_MACHINE**
TRACK	**Tastsyst. oriënt.? Ja=ENT/Nee=NOENT** Infraroodtastsysteem bij elk tastproces oriënteren: ■ **ON**: de besturing oriënteert het tastsysteem in de gedefinieerde tastrichting. De taststift wijkt daardoor altijd in dezelfde richting uit en de meetnauwkeurigheid neemt toe. ■ **OFF**: de besturing oriënteert het tastsysteem niet.	**ON**, **OFF**
SERIAL	**Serienummer?** De besturing bewerkt deze parameter bij tastsystemen met EnDat-interface automatisch.	**Tekstbreedte 15**
REACTIE	**Reactie? EMERGSTOP=ENT/NCSTOP=NOENT** Tastsystemen met adapter voor botsingsbescherming reageren door het gereedheidssignaal te resetten zodra ze een botsing hebben herkend. Reactie op het resetten van het gereedheidssignaal: ■ **NCSTOP**: NC-programma onderbreken ■ **EMERGSTOP**: noodstop, sneller afremmen van de assen	**NCSTOP**, **EMERGSTOP**

Tastsysteemtabel bewerken

U kunt de tastsysteemtabel als volgt bewerken:

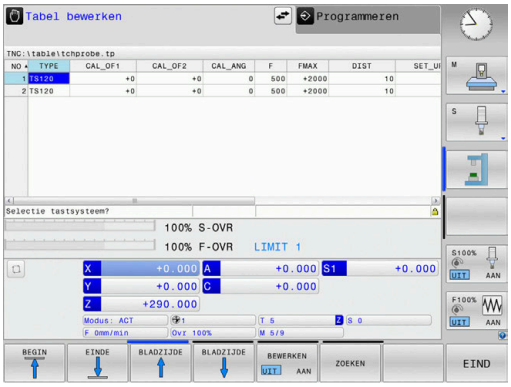

- Toets **Handbediening** indrukken

- Softkey **TASTFUNCTIE** indrukken
> De besturing toont een softkeybalk voor tastfuncties.

- Softkey **TASTSYST. TABEL** indrukken
> De besturing opent de tastsysteemtabel.

- Softkey **EDIT** op **AAN** zetten
- Gewenste waarde selecteren
- Gewenste wijzigingen uitvoeren

> U kunt de waarden van de tastsysteemtabel ook bewerken in het gereedschapsbeheer.

4.3 Gereedschapsbeheer

Basisprincipes

Raadpleeg uw machinehandboek!

Gereedschapsbeheer is een machine-afhankelijke functie die gedeeltelijk of volledig uitgeschakeld kan zijn. De beschikbare functies worden door uw machinefabrikant vastgelegd.

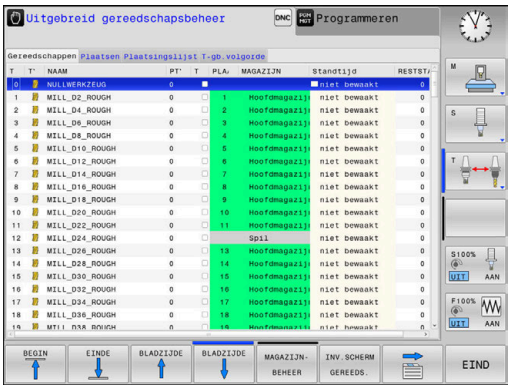

Via Gereedschapsbeheer kan uw machinefabrikant zeer uiteenlopende functies voor gereedschaps-handling ter beschikking stellen. Voorbeelden:

- Weergave en bewerking van alle gereedschapsgegevens uit de gereedschapstabel en de tastsysteemtabel
- Overzichtelijke en aanpasbare weergave van de gereedschapsgegevens in invoerschermen
- Willekeurige aanduiding van de afzonderlijke gereedschapsgegevens in de nieuwe tabelweergave
- Gecombineerde weergave van gegevens uit de gereedschaps- en plaatstabel
- Snelle sorteeroptie voor alle gereedschapsgegevens door een muisklik
- Gebruik van grafische hulpmiddelen, bijv. verschillende kleuren voor gereedschaps- of magazijnstatus
- Kopiëren en invoegen van alle gereedschapsgegevens die bij een gereedschap behoren
- Grafische weergave van het gereedschapstype in de tabelweergave en in het detailaanzicht voor een beter overzicht van de beschikbare gereedschapstypen

Extra in het uitgebreide gereedschapsbeheer (optie #93):

- Programmaspecifieke of palletspecifieke gebruiksvolgorde van alle gereedschappen ter beschikking stellen
- Programmaspecifieke of palletspecifieke plaatsingslijst van alle gereedschappen ter beschikking stellen

Wanneer u een gereedschap in het gereedschapsbeheer bewerkt, is het geselecteerde gereedschap geblokkeerd. Is dit gereedschap nodig in het uitgevoerde NC-programma, dan toont de besturing de melding: **Gereedschapstabel vergrendeld**.

Bestandsbeheer oproepen

Raadpleeg uw machinehandboek!
Het oproepen van het gereedschapsbeheer kan afwijken van de hieronder beschreven wijze.

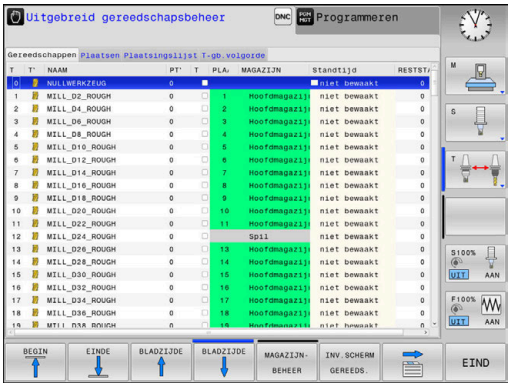

- Gereedschapstabel selecteren: softkey **GEREED.TABEL** indrukken

- Softkeybalk doorschakelen

- Softkey **GER.BEHEER** indrukken
- > De besturing gaat naar de nieuwe tabelweergave.

Weergave van het gereedschapsbeheer

In de nieuwe weergave geeft de besturing alle gereedschapsgegevens in de volgende vier tabs weer:

- **Tools**: gereedschapsspecifieke gegevens
- **Plaatsen**: plaatsspecifieke gegevens

Extra in het uitgebreide gereedschapsbeheer (optie #93):

- **Plaatsingslijst**: lijst met alle gereedschappen van het NC-programma dat in de werkstand Programma-afloop is geselecteerd (alleen als u al een bestand GS-gebruik hebt gemaakt)
  Verdere informatie: "Gereedschapsgebruiktest", Pagina 150
- **T-gb.volgorde**: lijst met de volgorde van alle gereedschappen die worden ingespannen in het NC-programma dat in de werkstand Programma-afloop is geselecteerd (alleen als u al een bestand GS-gebruik hebt gemaakt)
  Verdere informatie: "Gereedschapsgebruiktest", Pagina 150

Wanneer in de werkstand Programma-afloop een pallettabel is geselecteerd, worden de **Plaatsingslijst** en **T-gb.volgorde** voor de totale pallettabel berekend.

Gereedschapsbeheer bewerken

Het gereedschapsbeheer kan zowel met de muis als met toetsen en softkeys worden bediend:

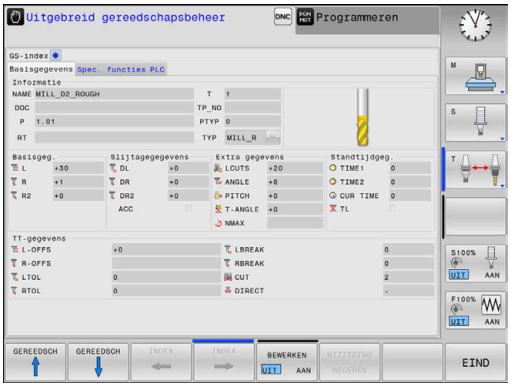

Softkey	Bewerkingsfuncties van het gereedschapsbeheer
BEGIN	Tabelbegin selecteren
EINDE	Tabeleinde selecteren
BLADZIJDE	Vorige pagina van de tabel selecteren
BLADZIJDE	Volgende pagina van de tabel selecteren
INV.SCHERM GEREEDS.	Invoerschermweergave van het gemarkeerde gereedschap oproepen. Alternatieve functie: **ENT**-toets indrukken
	Tab doorschakelen: **Gereedschappen** en **Plaatsen** Extra met optie #93 **Plaatsingslijst** en **T-gb.volgorde**
ZOEKEN	Zoekfunctie: met de zoekfunctie kunt u de te doorzoeken kolom en vervolgens het zoekbegrip via een lijst of door invoer van het zoekbegrip selecteren
GEREEDS. IMPORT	Gereedschappen importeren
GEREEDS. EXPORT	Gereedschappen exporteren
GEMARK. GEREEDSCH. WISSEN	Gemarkeerde gereedschappen wissen
N REGELS AAN EINDE TOEVOEGEN	Meerdere regels aan het einde van de tabel invoegen
AANZICHT ACTUALI-SEREN	Tabelweergave actualiseren
PROG. GS WEERGEVEN VERBERGEN	Kolom Geprogrammeerde gereedschappen weergeven (als de tab **Plaatsen** actief is)
KOLOM SORTEREN SCHUIVEN	Instellingen definiëren: ■ **KOLOM SORTEREN** actief: met een muisklik op de kolomkop wordt de kolominhoud gesorteerd ■ **KOLOM SCHUIVEN** actief: de kolom kan met drag +drop worden verplaatst
RESET INSTEL-LINGEN	Handmatig uitgevoerde instellingen (kolommen verplaatsen) weer in de oorspronkelijke toestand terugzetten

Bewerken kunt u de gereedschapsgegevens uitsluitend in de invoerschermweergave. De invoerschermweergave activeren door het indrukken van de softkey **INV.SCHERM GEREEDS.** of de **ENT**-toets voor het gereedschap waarop de cursor staat.

Als u het gereedschapsbeheer zonder muis bedient, kunt u functies die met aankruisvakjes worden geselecteerd ook met de toets **-/+** inschakelen en weer uitschakelen.

In het bestandsbeheer kunt u met de toets **GOTO** naar het gereedschapsnummer of plaatsnummer zoeken.

De volgende functies kunnen ook met de muis worden bediend:

- Sorteerfunctie: door te klikken in een kolom van de tabelkop, sorteert de besturing de gegevens in op- of aflopende volgorde (afhankelijk van de geactiveerde instelling van de softkey)
- Kolommen verplaatsen: door te klikken in een kolom van de tabelkop en deze vervolgens te verplaatsen terwijl u de muisknop ingedrukt houdt, kunt u kolommen in de door u gewenste volgorde rangschikken. De besturing slaat op dit moment de kolomvolgorde niet op bij het verlaten van het gereedschapsbeheer (afhankelijk van de geactiveerde instelling van de softkey)
- Extra informatie in de invoerschermweergave tonen: schermtips worden alleen getoond wanneer u de softkey **BEWERKEN UIT/AAN** op **AAN** hebt ingesteld, de muiscursor over een actief invoerveld beweegt en daar een seconde lang laat staan

Bewerken van een actieve invoerschermweergave

Wanneer de invoerschermweergave actief is, beschikt u over de volgende functies:

Softkey	Bewerkingsfuncties invoerschermweergave
GEREEDSCH ↑	Gereedschapsgegevens van het vorige gereedschap selecteren
GEREEDSCH ↓	Gereedschapsgegevens van het volgende gereedschap selecteren
INDEX ←	Vorige gereedschapsindex selecteren (alleen actief wanneer de indexering actief is)
INDEX →	Volgende gereedschapsindex selecteren (alleen actief wanneer de indexering actief is)
SELECTIE	Apart venster voor de selectie openen (alleen actief bij keuzevelden)
WIJZIGING NEGEREN	Wijzigingen die u sinds het oproepen van het invoerscherm hebt uitgevoerd, niet accepteren
INDEX INVOEGEN	Gereedschapsindex invoegen
INDEX WISSEN	Gereedschapsindex verwijderen
RECORD KOPIËREN	Gereedschapsgegevens van het geselecteerde gereedschap kopiëren
RECORD INVOEGEN	Gekopieerde gereedschapsgegevens in het geselecteerde gereedschap invoegen

Gemarkeerde gereedschapsgegevens wissen

Met deze functie kunt u eenvoudig gereedschapsgegevens wissen wanneer u ze niet meer nodig hebt.

Ga bij het wissen als volgt te werk:

- ▶ In gereedschapsbeheer de te wissen gereedschapsgegevens met de pijltoetsen of met de muis markeren
- ▶ De softkey **GEMARK. GEREEDSCH. WISSEN** indrukken
- > De besturing toont een apart venster waarin de te wissen gereedschapsgegevens zijn vermeld.
- ▶ Het wissen met de softkey **UITVOEREN** starten
- > De besturing toont in een apart venster de voortgang van het wissen.
- ▶ Het wissen met de toets of softkey **END** beëindigen

AANWIJZING

Let op: gegevensverlies mogelijk!

Met de functies **GEMARK. GEREEDSCH. WISSEN** wist u gereedschapsgegevens definitief. De besturing voert vóór het wissen geen automatische back-up van de gegevens door, bijv. in een prullenbak. Hiermee zijn de gegevens onherstelbaar verwijderd.

- ▶ Belangrijke gegevens regelmatig op externe stations opslaan

Gereedschapsgegevens van gereedschappen die nog in de plaatstabel zijn opgeslagen, kunnen niet worden gewist. Hiervoor moeten de gereedschappen eerst uit het magazijn worden verwijderd.

Beschikbare gereedschapstypen

Afhankelijk van het geselecteerde gereedschapstype stelt de besturing in het gereedschapsbeheer alleen de benodigde invoervelden beschikbaar.

Het gereedschapsbeheer geeft de verschillende gereedschapstypen weer door middel van een pictogram. De volgende gereedschapstypen zijn beschikbaar:

Pictogram	Gereedschapstype	Gereedschapstypenummer
	Niet gedefinieerd,****	99
	Freesgereedschap,MILL	0
	Voorbewerkingsfrees,MILL_R	9
	Nabewerkingsfrees,MILL_F	10
	Kogelfrees, BALL	22

Pictogram	Gereedschapstype	Gereedschapstypenummer
	Torusfrees ,TORUS	23
	Boor,DRILL	1
	Schroefdraadtap,TAP	2
	NC-aanboorbeitel,CENT	4
	Tastsysteem,TCHP	21
	Ruimer,REAM	3
	Soevereinboor,CSINK	5
	Penboor,TSINK	6
	Uitdraaigereedschap,BOR	7
	Tegenboor,BCKBOR	8
	Draadfrees,GF	15
	Draadfrees met afkanting,GSF	16
	Draadfrees met afzonderlijke plaat,EP	17
	Draadfrees met wisselplaat,WSP	18
	Verzinkdraadfrees,BGF	19
	Frees voor cirkelvormige schroefdraad,ZBGF	20
	Slijpgereedschap	30
	Dress-gereedschap	31

Gereedschapsgegevens importeren en exporteren

GS-gegevens importeren

Raadpleeg uw machinehandboek!

De machinefabrikant kan met behulp van updateregels bijv. het automatische verwijderen van umlauten is uit tabellen en NC-programma's mogelijk maken.

Met deze functie kunt u eenvoudig gereedschapsgegevens importeren die u bijv. extern op een voorinstelapparaat hebt opgemeten. Het te importeren bestand moet een CSV-bestand zijn (**c**omma **s**eparated **v**alue). Het bestandstype **CSV** beschrijft de structuur van een tekstbestand voor het uitwisselen van eenvoudig gestructureerde gegevens. Het importbestand moet daarom als volgt gestructureerd zijn:

- **Regel 1**: in de eerste regel moeten de namen van de kolommen worden gedefinieerd waarin de gegevens moeten worden geplaatst die in de volgende regels worden gedefinieerd. De kolomnamen zijn met een komma van elkaar gescheiden.
- **Meer regels**: alle overige regels bevatten de gegevens die u in de gereedschapstabel wilt importeren. De volgorde van de gegevens moet bij de volgorde van de in regel 1 vermelde kolomnamen passen. De gegevens moeten met een komma van elkaar worden gescheiden. Decimale getallen moeten met een decimale punt worden gedefinieerd.

Ga bij het importeren als volgt te werk:

- ▶ De te importeren gereedschapstabel op de harde schijf van de besturing naar de directory **TNC:\system\tooltab** kopiëren
- ▶ Uitgebreid gereedschapsbeheer starten
- ▶ In het gereedschapsbeheer de softkey **GEREEDS. IMPORT** indrukken
- > De besturing toont in een apart venster de CSV-bestanden die in de directory **TNC:\systems\tooltab** zijn opgeslagen
- ▶ Het te importeren bestand met de pijltoetsen of door een muisklik selecteren, met de **ENT**-toets bevestigen
- > De besturing toont in een apart venster de inhoud van het CSV-bestand
- ▶ Het importeren met de softkey **UITVOEREN** starten.

- Het te importeren CSV-bestand moet in de directory **TNC:\system\tooltab** opgeslagen zijn.
- Wanneer u gereedschapsgegevens van bestaande gereedschappen (met nummer in plaatstabel) importeert, komt de besturing met een foutmelding. U kunt dan bepalen of u deze record wilt overslaan of een nieuw gereedschap invoegt. Een nieuw gereedschap voegt de besturing in de eerste lege regel van de gereedschapstabel in.
- Wanneer het geïmporteerde CSV-bestand onbekende tabelkolommen bevat, toont de besturing bij de import een melding. Een extra aanwijzing laat u weten dat de gegevens niet worden overgenomen.
- Let erop dat de kolomaanduidingen correct zijn aangegeven.
  Verdere informatie: "Gereedschapsgegevens in de tabel invoeren", Pagina 139
- U kunt willekeurige gereedschapsgegevens importeren, de desbetreffende record hoeft niet alle kolommen (of gegevens) van de gereedschapstabel te bevatten.
- De volgorde van kolomnamen mag willekeurig zijn, de gegevens moeten in de bijbehorende volgorde gedefinieerd zijn.

Voorbeeld

T,L,R,DL,DR	Regel 1 met kolomnamen
4,125.995,7.995,0,0	Regel 2 met gereedschapsgegevens
9,25.06,12.01,0,0	Regel 3 met gereedschapsgegevens
28,196.981,35,0,0	Regel 4 met gereedschapsgegevens

GS-gegevens exporteren

Met deze functie kunt u eenvoudig gereedschapsgegevens exporteren die u bijv. in de gereedschapsdatabase van uw CAM-systeem wilt inlezen. De besturing slaat het geëxporteerde bestand in CSV-formaat (**c**omma **s**eparated **v**alue) op. Het bestandstype **CSV** beschrijft de structuur van een tekstbestand voor het uitwisselen van eenvoudig gestructureerde gegevens. Het exportbestand is als volgt opgebouwd:

- **Regel 1**: in de eerste regel slaat de besturing de kolomnamen op van alle betreffende gereedschapsgegevens. De kolomnamen zijn met een komma van elkaar gescheiden.
- **Overige regels**: alle overige regels bevatten de gegevens van de gereedschappen die u hebt geëxporteerd. De volgorde van de gegevens past bij de volgorde van de in regel 1 vermelde kolomnamen. De gegevens zijn met een komma van elkaar gescheiden. De besturing geeft decimale getallen met een decimale punt weer.

Ga bij het exporteren als volgt te werk:

- ▶ In gereedschapsbeheer de te exporteren gereedschapsgegevens met de pijltoetsen of met de muis markeren
- ▶ De softkey **GEREEDS. EXPORT** indrukken
- > De besturing toont een apart venster
- ▶ Naam voor het CSV-bestand invoeren en met de **ENT**-toets bevestigen
- ▶ Het exporteren met de softkey **UITVOEREN** starten
- > De besturing toont in een apart venster de voortgang van het exporteren
- ▶ Het exporteren met de toets of softkey **END** beëindigen

> De besturing slaat het geëxporteerde CSV-bestand standaard in de directory **TNC:\system\tooltab** op.

4.4 Gereedschapshouderbeheer

Basisprincipes

Met behulp van het gereedschapshouderbeheer kunt u gereedschapshouders maken en beheren. De gereedschapshouders worden door de besturing meeberekend.

Gereedschapshouders van rechthoekige hoekkoppen helpen bij 3-assige machines bij bewerkingen in de gereedschapsassen **X** en **Y**, omdat de besturing rekening houdt met de afmetingen van de hoekkoppen.

In de werkstand **Programmatest** kunt u de gereedschapshouder op botsingen met het werkstuk controleren.
Verdere informatie: "Op botsingen controleren ", Pagina 265

In combinatie met software-optie **Advanced Function Set 1** (optie #8) kunt u het bewerkingsvlak naar de hoek van verwisselbare hoekkoppen zwenken en zodoende verder werken met de gereedschapsas **Z**.

Om ervoor te zorgen dat de gereedschapshouders door de besturing worden meeberekend, moet u de volgende stappen uitvoeren:

- gereedschapshoudersjablonen opslaan
- gereedschapshoudersjablonen parametriseren
- Gereedschapshouder toewijzen

> Als u M3D- of STL-bestanden gebruikt in plaats van geparametriseerde gereedschapshouders, vervallen de twee eerste bewerkingsstappen.

Gereedschapshoudersjablonen opslaan

Veel gereedschapshouders onderscheiden zich uitsluitend door hun afmetingen, voor wat betreft hun geometrische vorm zijn ze identiek. Om ervoor te zorgen dat u niet alle gereedschapshouders zelf hoeft te construeren, biedt HEIDENHAIN kant-en-klare gereedschapshoudersjablonen aan. Gereedschapshoudersjablonen zijn geometrisch vastgelegde, maar voor wat betreft afmetingen configureerbare 3D-modellen.

De gereedschapshoudersjablonen moeten onder **TNC:\system \Toolkinematics** zijn opgeslagen en de extensie **.cft** hebben.

Wanneer de gereedschapshoudersjablonen in uw besturing ontbreken, kunt u de gewenste gegevens downloaden:

https://www.klartext-portal.com/nl/tips/nc-solutions/

Wanneer u nog meer gereedschapshoudersjablonen wenst, kunt u contact opnemen met uw machinefabrikant of andere leveranciers.

De gereedschapshoudersjablonen kunnen uit meerdere deelbestanden bestaan. Wanneer de deelbestanden onvolledig zijn, toont de besturing een foutmelding.

Gebruik uitsluitend volledige gereedschapshoudersjablonen!

Gereedschapshoudersjablonen parametriseren

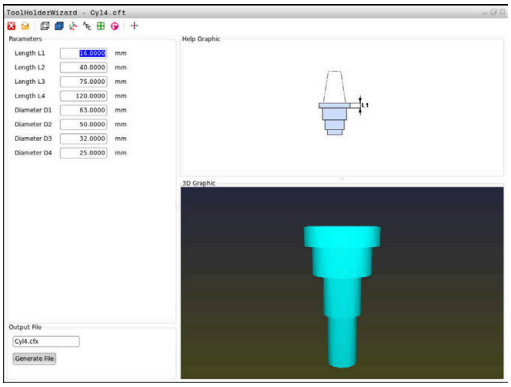

Voordat de gereedschapshouders door de besturing kunnen worden meeberekend, moet u de gereedschapshoudersjablonen voorzien van de werkelijke afmetingen. Deze parametrisering voert u uit in de extra tool **ToolHolderWizard**.

De geparametriseerde gereedschapshouders met de extensie **.cfx** slaat u op onder **TNC:\system\Toolkinematics**.

De extra tool **ToolHolderWizard** wordt primair met de muis bediend. Met de muis kunt u ook de gewenste beeldschermindeling instellen, door de scheidingslijnen tussen de gedeelten **Parameters**, **Helpscherm** en **3D-weergave** met ingedrukte linkermuisknop te trekken.

In de extra tool **ToolHolderWizard** beschikt u over de volgende pictogrammen:

Pictogram	Functie
	Extra gereedschap afsluiten
	Bestand openen
	Omschakelen tussen draadmodel en volume-aanzicht
	Omschakelen tussen shaded en transparante weergave
	Transformatievectoren weergeven of verbergen
	Aanduidingen van de objecten met botsingsbewaking weergeven of verbergen
	Testposities weergeven of verbergen
	Meetpunten weergeven of verbergen
	Beginweergave van het 3D-model terugzetten

Wanneer de gereedschapshoudersjabloon geen transformatievectoren, aanduidingen, testposities en meetpunten bevat, voert de extra tool **ToolHolderWizard** bij het aanklikken van het desbetreffende pictogram geen functie uit.

Gereedschapshoudersjabloon in de werkstand Handbediening parametriseren

Ga als volgt te werk om een gereedschapshoudersjabloon te parametriseren en op te slaan:

- Toets **Handbediening** indrukken

- Softkey **GEREED.TABEL** indrukken

- Softkey **BEWERKEN** indrukken

- Cursor in de kolom **KINEMATIC** positioneren

- Softkey **KIEZEN** indrukken

- Softkey **TOOL HOLDER WIZARD** indrukken
- > De besturing opent de extra tool **ToolHolderWizard** in een apart venster.

- Pictogram **BESTAND OPENEN** indrukken
- > De besturing opent een apart venster.
- Met behulp van het voorbeeld de gewenste gereedschapshoudersjabloon selecteren
- Knop **OK** indrukken
- > De besturing opent de geselecteerde gereedschapshoudersjabloon.
- > De cursor staat op de eerste parametriseerbare waarde.
- Waarden aanpassen
- In het gedeelte **Uitvoerbestand** de naam voor de geparametriseerde gereedschapshouder invoeren
- Knop **BESTAND GENEREREN** indrukken
- Eventueel reageren op de terugmelding van de besturing

- Pictogram **BEËINDIGEN** indrukken
- > De besturing sluit het extra gereedschap

Gereedschapshoudersjabloon in de werkstand Programmeren parametriseren

Ga als volgt te werk om een gereedschapshoudersjabloon te parametriseren en op te slaan:

- Toets **Programmeren** indrukken

- toets **PGM MGT** indrukken
- Pad **TNC:\system\Toolkinematics** selecteren
- Gereedschapshoudersjabloon selecteren
> De besturing opent de extra tool **ToolHolderWizard** met de geselecteerde gereedschapshoudersjabloon.
> De cursor staat op de eerste parametriseerbare waarde.
- Waarden aanpassen
- In het gedeelte **Uitvoerbestand** de naam voor de geparametriseerde gereedschapshouder invoeren
- Knop **BESTAND GENEREREN** indrukken
- Eventueel reageren op de terugmelding van de besturing
- Pictogram **BEËINDIGEN** indrukken
> De besturing sluit het extra gereedschap

Gereedschapshouder toewijzen

Om ervoor te zorgen dat een gereedschapshouder door de besturing wordt meeberekend, moet u de gereedschapshouder aan een gereedschap toewijzen en **het gereedschap opnieuw oproepen**.

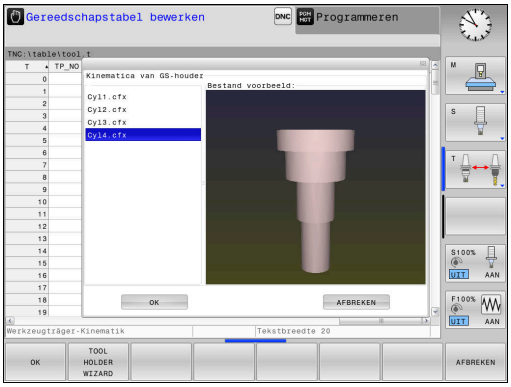

> Geparametriseerde gereedschapshouders kunnen uit meerdere deelbestanden bestaan. Wanneer de deelbestanden onvolledig zijn, toont de besturing een foutmelding.
>
> **Gebruik alleen volledig geparametriseerde gereedschapshouders, foutloze STL-bestanden of M3D-bestanden!**
>
> Gereedschapshouders in STL-formaat moeten aan de volgende voorwaarden voldoen:
>
> - Max. 20 000 driehoeken
> - Driehoekig net vormt een gesloten omhulsel
>
> Wanneer een STL-bestand niet aan de eisen van de besturing voldoet, komt de besturing met een foutmelding.

Ga als volgt te werk om een gereedschap aan een gereedschapshouder toe te wijzen:

- ▶ Werkstand: toets **Handbediening** indrukken
- ▶ Softkey **GEREED.TABEL** indrukken
- ▶ Softkey **BEWERKEN** indrukken
- ▶ Cursor in de kolom **KINEMATIC** van het benodigde gereedschap positioneren
- ▶ Op de softkey **KIEZEN** drukken
- > De besturing opent een apart venster met de beschikbare gereedschapshouders.
- ▶ Met behulp van het voorbeeld de gewenste gereedschapshouder selecteren
- ▶ softkey **OK** indrukken
- > De besturing neemt de naam van de geselecteerde gereedschapshouder over in de kolom **KINEMATIC**.
- ▶ Gereedschapstabel verlaten

5

Instellen

5.1 Inschakelen, uitschakelen

Inschakelen

⚠ GEVAAR

Let op: gevaar voor de gebruiker!

Door machines en machinecomponenten ontstaan altijd mechanische gevaren. Elektrische, magnetische of elektromagnetische velden zijn in het bijzonder gevaarlijk voor personen met pacemakers en implantaten. Met het inschakelen van de machine begint het gevaar!

- Machinehandboek raadplegen en opvolgen
- Veiligheidsinstructies en veiligheidssymbolen in acht nemen
- Veiligheidsapparatuur gebruiken

Raadpleeg uw machinehandboek!

Het inschakelen en het benaderen van de referentiepunten zijn machine-afhankelijke functies.

Schakel de machine en besturing als volgt in:

- Voedingsspanning van de besturing en de machine inschakelen
- > De besturing toont in de volgende dialogen de inschakelstatus.
- > De besturing toont na succesvol opstarten de dialoog **Stroomonderbreking**

CE

- Met toets **CE** melding wissen
- > De besturing toont de dialoog **PLC-programma vertalen**, PLC-programma wordt automatisch vertaald.
- > De besturing toont de dialoog **Stuurspanning voor relais niet aanwezig**.

I

- Stuurspanning inschakelen
- > De besturing voert een zelftest uit.

Wanneer de besturing geen fout vindt, wordt de dialoog **Referentiepunten passeren** getoond.

Als door de besturing een fout wordt gevonden, wordt een foutmelding gegeven.

AANWIJZING

Let op: botsingsgevaar!

Bij het inschakelen van de machine probeert de besturing de uitschakeltoestand van het gezwenkte vlak te herstellen. Onder bepaalde omstandigheden is dit niet mogelijk. Dit is bijvoorbeeld het geval als u met de ashoek zwenkt en de machine is geconfigureerd met een vaste hoek of als u de kinematica hebt veranderd.

- Zwenken, indien mogelijk, resetten vóór het afsluiten
- Bij herinschakeling zwenkstatus controleren

Aspositie controleren

In dit gedeelte geldt uitsluitend voor machine-assen bij machines met EnDat-meetsysteem.

Wanneer na het inschakelen van de machine de werkelijke aspositie niet met de positie bij het afsluiten overeenstemt, toont de besturing een apart venster.

- Aspositie van de desbetreffende as controleren
- Wanneer de werkelijke aspositie met de voorgestelde weergave overeenkomt, met **JA** bevestigen

AANWIJZING

Let op: botsingsgevaar!

Afwijkingen tussen de werkelijke asposities en de door de besturing verwachte (bij het afsluiten opgeslagen) waarden kunnen bij niet-inachtneming tot ongewenste en onvoorziene bewegingen van de assen leiden. Tijdens de referentieprocedure van meer assen en alle volgende bewegingen bestaat er gevaar voor botsingen!

- Aspositie controleren
- Uitsluitend bij overeenstemming de asposities het aparte venster met **JA** bevestigen
- Ondanks bevestiging de as hierna voorzichtig verplaatsen
- Bij tegenstrijdigheden of twijfel contact opnemen met de machinefabrikant

Referentiepunten passeren

Wanneer de besturing na het inschakelen de zelftest met succes heeft uitgevoerd, wordt de dialoog **Referentiepunten passeren** getoond.

Raadpleeg uw machinehandboek!

Het inschakelen en het benaderen van de referentiepunten zijn machine-afhankelijke functies.

Als uw machine is uitgerust met absolute meetsystemen, vervalt het passeren van de referentiepunten.

Wanneer u uitsluitend NC-programma's wilt bewerken of grafisch wilt simuleren, kiest u na het inschakelen van de stuurspanning zonder de referentieprocedure voor de assen uit te voeren direct de werkstand **Programmeren** of **Programmatest**.

Zonder dat de referentieprocedure voor de assen is uitgevoerd, kunt u geen referentiepunt vastleggen of het referentiepunt via de referentiepunttabel wijzigen. De besturing geeft de aanwijzing **Referentiepunten passeren** weer.

De referentiepunten kunt u dan achteraf passeren. Druk daarvoor in de werkstand **Handbediening** op de softkey **REF.PUNT BENADEREN**.

Referentiepunten in de vooraf ingevoerde volgorde passeren:

- ▶ Voor iedere as de toets **NC-Start** indrukken of
- > De besturing is nu bedrijfsklaar en staat in de werkstand **Handbediening**.

Als alternatief kunt u referentiepunten in willekeurige volgorde passeren:

X+

Y+

- ▶ Voor iedere as de asrichtingstoets indrukken en ingedrukt houden tot het referentiepunt gepasseerd is
- > De besturing is nu bedrijfsklaar en staat in de werkstand **Handbediening**.

Referentiepunt passeren bij gezwenkt bewerkingsvlak

Wanneer de functie **Bewerkingsvlak zwenken** (optie #8) vóór het afsluiten van de besturing actief was, activeert de besturing de functie ook na het opnieuw starten automatisch. Bewegingen met behulp van de astoetsen vinden dus in het gezwenkte bewerkingsvlak plaats.

Vóór het passeren van de referentiepunten, moet de functie **Bewerkingsvlak zwenken** worden gedeactiveerd, anders onderbreekt de besturing de procedure met een waarschuwing. Voor assen die niet in de actuele kinematica zijn geactiveerd, kunt u ook een referentiepunt vastleggen zonder **Bewerkingsvlak zwenken** te deactiveren, bijv. een gereedschapsmagazijn.

Verdere informatie: "Handmatig zwenken activeren", Pagina 250

AANWIJZING

Let op: botsingsgevaar!

De besturing voert geen automatische botstest tussen gereedschap en werkstuk uit. Bij verkeerde voorpositionering of onvoldoende afstand tussen de componenten bestaat er tijdens de referentieprocedure voor de assen gevaar voor botsingen!

- Let op de aanwijzingen op het scherm
- Vóór het vastleggen van het referentiepunt van de assen zo nodig een veilige positie benaderen
- Let op mogelijke botsingen

Wanneer de machine geen absolute meetsystemen heeft, moet de positie van de rotatie-assen worden bevestigd. De in een apart venster weergegeven positie komt overeen met de laatste positie vóór het afsluiten.

Uitschakelen

Raadpleeg uw machinehandboek!
Uitschakelen is een machineafhankelijke functie.

Om gegevensverlies bij het uitschakelen te voorkomen, moet het besturingssysteem van de besturing volgens een bepaalde procedure worden afgesloten:

- Werkstand: toets **Handbediening** indrukken

- Softkey **OFF** indrukken

- Met de softkey **UITSCHAKELEN** bevestigen
- Wanneer de besturing in een apart venster de tekst **U kunt nu uitschakelen** weergeeft, mag u de voedingsspanning van de besturing onderbreken

AANWIJZING

Let op: gegevensverlies mogelijk!

De besturing moet worden afgesloten, zodat lopende processen worden afgesloten en gegevens worden opgeslagen. Direct uitschakelen van de besturing door bediening van de hoofdschakelaar kan in elke toestand van de besturing tot gegevensverlies leiden!

- Besturing altijd afsluiten
- Hoofdschakelaar uitsluitend na melding op het beeldscherm indrukken

5.2 Verplaatsen van de machineassen

Aanwijzing

Raadpleeg uw machinehandboek!

Het verplaatsen van de assen met behulp van de asrichtingstoetsen is machine-afhankelijk.

As met de asrichtingstoetsen verplaatsen

- Werkstand: toets **Handbediening** indrukken
- Asrichtingstoets zolang indrukken en ingedrukt houden als de as verplaatst moet worden
- Als alternatief as continu verplaatsen: asrichtingstoets ingedrukt houden en toets **NC-start** indrukken
- Stoppen: toets **NC-stop** indrukken

Met beide methoden kunt u ook meerdere assen tegelijkertijd verplaatsen, de besturing toont dan de baanaanzet. De aanzet waarmee de assen verplaatst worden, wijzigt u met de softkey **F**.

Verdere informatie: "Spiltoerental S, aanzet F en additionele M-functie", Pagina 191

Wanneer op de machine een verplaatsingsopdracht actief is, toont de besturing het symbool **STIB** (besturing in bedrijf).

Stapsgewijs positioneren

Bij stapsgewijs positioneren verplaatst de besturing een machine-as met een door u ingestelde stapmaat.

Het invoerbereik voor de aanzet is 0,001 mm tot 10 mm.

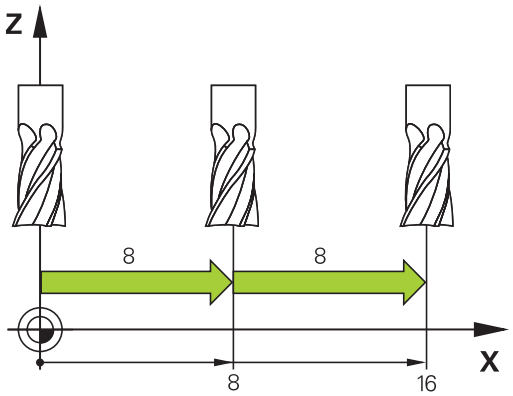

- Werkstand: toets **Handbediening** of toets **Elektronisch handwiel** indrukken
- Softkeybalk omschakelen
- Stapsgewijs positioneren kiezen: softkey **STAPMAAT** op **AAN**
- Aanzet van de **lineaire assen** invoeren
- Met de softkey **WAARDE OVERNEMEN** bevestigen
- Als alternatief met de **ENT**-toets bevestigen
- Cursor met pijltoets op **rondassen** positioneren
- Aanzet van de **rond-assen** invoeren
- Met de softkey **WAARDE OVERNEMEN** bevestigen
- Als alternatief met de **ENT**-toets bevestigen
- Met de softkey **OK** bevestigen
- > De stapmaat is actief.
- > De besturing toont de ingestelde waarden in het bovenste schermgedeelte.

Stapsgewijs positioneren uitschakelen

- Softkey **STAPMAAT** op **UIT**

> Als u zich in het menu **Jog increment** bevindt, kunt u met de softkey **UITSCHAKELEN** het stapsgewijze positioneren uitschakelen.

Verplaatsen met elektronische handwielen

⚠ GEVAAR

Let op: gevaar voor de gebruiker!

Bij onbeveiligde aansluitbussen, defecte kabels en ondeskundig gebruik ontstaan altijd risico's door elektriciteit. Met het inschakelen van de machine begint het gevaar!

- Apparaten uitsluitend door bevoegd servicepersoneel laten aansluiten of verwijderen
- Machine uitsluitend met aangesloten handwiel of beveiligde aansluitbus inschakelen

De besturing ondersteunt het verplaatsen met de volgende elektronische handwielen:

- HR 510: eenvoudig handwiel zonder display, datatransmissie via kabel
- HR 520: handwiel met display, datatransmissie via kabel
- HR 550 FS: handwiel met display, radiografische datatransmissie

Bovendien ondersteunt de besturing nog steeds de kabelhandwielen HR 410 (zonder display) en HR 420 (met display).

Raadpleeg uw machinehandboek!

Uw machinefabrikant kan additionele functies voor de handwielen HR 5xx beschikbaar stellen.

De draagbare handwielen HR 520 en HR 550 FS zijn uitgevoerd met een display waarop de besturing diverse gegevens toont. Daarnaast kunt u met de handwiel-softkeys belangrijke instelfuncties uitvoeren, bijv. referentiepunten vastleggen of M-functies invoeren en uitvoeren.

Zodra u het handwiel met de handwiel-inschakeltoets hebt geactiveerd, is bediening via het bedieningspaneel niet meer mogelijk. De besturing geeft deze toestand op het besturingsbeeldscherm weer door middel van een apart venster.

Als meerdere handwielen op een besturing aangesloten zijn, is de handwieltoets op het bedieningspaneel niet beschikbaar. Het handwiel wordt geactiveerd of gedeactiveerd met de handwieltoets op het handwiel. Voordat een ander handwiel geselecteerd kan worden, moet het actieve handwiel gedeactiveerd worden.

> Raadpleeg uw machinehandboek!
>
> Deze functie moet door de machinefabrikant vrijgegeven en aangepast worden.

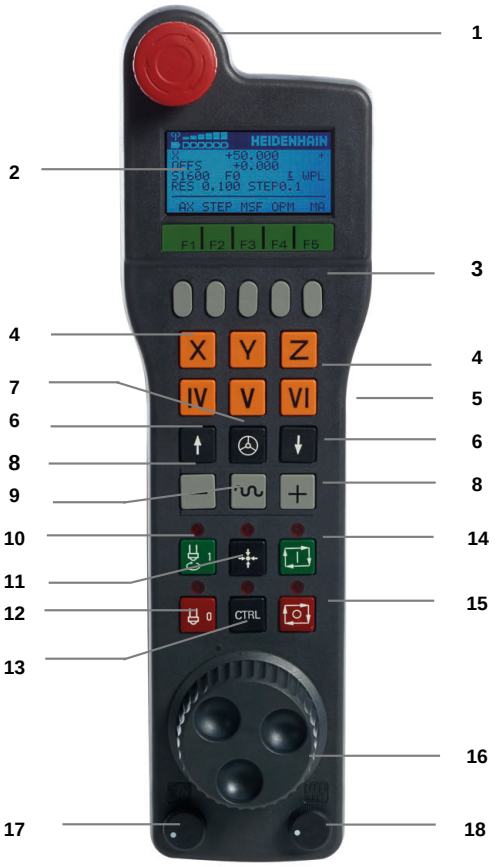

1 **NOODSTOP**-toets
2 Handwiel-display voor statusweergave en functiekeuze
3 Softkeys
4 Astoetsen kunnen door de machinefabrikant overeenkomstig de asconfiguratie worden gewisseld
5 Bevestigingstoets
6 Pijltoetsen voor definitie van de handwiel-gevoeligheid
7 Handwiel-inschakeltoets
8 Richtingstoets voor de richting waarin de besturing de gekozen as verplaatst
9 IJlgangoverride voor de asrichtingstoets
10 Spil inschakelen (machine-afhankelijke functie, toets kan door machinefabrikant worden gewisseld)
11 Toets **NC-regel genereren** (machine-afhankelijke functie, toets kan door machinefabrikant worden gewisseld)
12 Spil uitschakelen (machine-afhankelijke functie, toets kan door machinefabrikant worden gewisseld)
13 **CTRL**-toets voor speciale functies (machine-afhankelijke functie, toets kan door machinefabrikant worden gewisseld)
14 Toets **NC-start** (machine-afhankelijke functie, toets kan door machinefabrikant worden gewisseld)
15 Toets **NC-stop** (machine-afhankelijke functie, toets kan door machinefabrikant worden gewisseld)
16 Handwiel
17 Spiltoerental-potentiometer
18 Aanzet-potentiometer
19 Kabelaansluiting, vervalt bij draadloos handwiel HR 550FS

Handwieldisplay

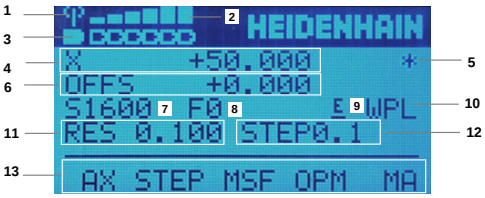

1 **Alleen bij draadloos handwiel HR 550FS**: aanduiding of handwiel in dockingstation zit of dat draadloos bedrijf actief is

2 **Alleen bij draadloos handwiel HR 550FS**: aanduiding van de veldsterkte, zes balken = maximale veldsterkte

3 **Alleen bij draadloos handwiel HR 550FS**: laadniveau van de accu, zes balken = maximaal laadniveau. Tijdens het laden beweegt er een balk van links naar rechts

4 **X+50.000**: positie van de geselecteerde as

5 *****: STIB (besturing in bedrijf); programma-afloop is gestart of as is in beweging

6 **OFFS + 0.000**: offsetwaarden uit M118 of de globale programma-instellingen (optie #44)

7 **S1600**: actueel spiltoerental

8 **F0**: actuele aanzet waarmee de gekozen as op dit moment wordt verplaatst

9 **E**: foutmelding is actief

Wanneer op de besturing met een foutmelding verschijnt, toont het handwieldisplay gedurende 3 seconden de melding **ERROR**. Vervolgens ziet u de weergave **E**, zolang de fout nog in de besturing is.

10 **WPL**: functie 3D-ROOD is actief

Afhankelijk van de instelling in het 3D-ROOD-menu ziet u het volgende:

- **VT**: functie Verplaatsen in gereedschapsas is actief
- **WP**: functie Basisrotatie is actief

11 **RES 0100**: handwielresolutie actief. Verplaatsing die de gekozen as bij een omwenteling van het handwiel aflegt

12 **STEP ON** of **OFF**: stapsgewijs positioneren in- of uitgeschakeld. Als de functie actief is, geeft de besturing bovendien de actieve verplaatsingsstap weer

13 Softkeybalk: keuze van de verschillende functies; beschrijving in de volgende alinea's

Bijzonderheden van draadloos handwiel HR 550 FS

⚠ GEVAAR

Let op: gevaar voor de gebruiker!

Het gebruik van draadloze handwielen wordt door de accu-aandrijving en door andere draadloze apparatuur bevattelijker voor storingsinvloeden als een kabelverbinding. Negeren van de voorwaarden en aanwijzingen voor een veilig bedrijf leidt bijv. bij onderhoudswerkzaamheden of werkvoorbereiding tot gevaar voor de gebruiker!

- Draadloze verbinding van het handwiel op mogelijke overlappingen met andere draadloze apparatuur controleren
- Het handwiel en de handwielhouder uiterlijk na 120 uur bedrijfsduur uitschakelen, zodat de besturing bij de volgende herstart een functietest uitvoert
- Bij meerdere draadloze handwielen in een werkplaats ervoor zorgen dat duidelijk te zien is welke handwielhouder bij welk handwiel hoort (bijv. door middel van een kleurensticker)
- Bij meerdere draadloze handwielen in een werkplaats ervoor zorgen dat duidelijk is welk handwiel bij welke machine hoort (bijv. door middel van een functietest)

Het draadloze handwiel HR 550 FS is van een accu voorzien. De accu wordt geladen zodra u het handwiel in de handwielhouder hebt geplaatst.

De handwielhouder HRA 551 FS en het handwiel HR 550 FS vormen samen een functionele eenheid.

U kunt het handwiel HR 550 FS met de accu maximaal 8 uur gebruiken, voordat er opnieuw moet worden opgeladen. Het volledig opladen van een volledig ontladen handwiel duurt ca. 3 uur. Wanneer u het handwiel HR 550 FS niet gebruikt, dient u het altijd in de daarvoor bedoeld handwielhouder te plaatsen. Hierdoor is de handwielaccu altijd opgeladen en bestaat er een directe contactverbinding met de noodstopschakeling.

Zodra het handwiel zich in de handwielhouder bevindt, wordt intern naar kabelbedrijf omgeschakeld. Wanneer het handwiel volledig ontladen is, dan kunt u het ook gebruiken. De functies zijn daarbij dezelfde als bij draadloos bedrijf.

> Reinig de contacten van de handwielhouder en het handwiel regelmatig om een goede werking te waarborgen.

Het radiotransmissiebereik is ruim bemeten. Indien – bijv. bij zeer grote machines – de grens van het transmissiebereik toch wordt benaderd, waarschuwt het handwiel HR 550 FS u door een duidelijk merkbaar trilalarm. In dat geval moet de afstand tot de handwielhouder, waarin de radiografische ontvanger is geïntegreerd, weer worden verkleind.

AANWIJZING

Let op: risico voor gereedschap en werkstuk!

Het draadloze handwiel activeert bij onderbreking van het radiografisch signaal, volledig ontladen accu of defect een noodstopreactie. Noodstopreacties tijdens de bewerking kunnen tot schade aan het gereedschap of werkstuk leiden!

- Handwiel, wanneer het niet wordt gebruikt, in de handwielhouder plaatsen
- Afstand tussen handwiel en de handwielhouder zo klein mogelijk houden (trilalarm in acht nemen)
- Vóór de bewerking handwiel testen

Wanneer de besturing een noodstop heeft geactiveerd, moet u het handwiel opnieuw activeren. Ga daarbij als volgt te werk:

MOD

- Toets **MOD** indrukken
- > De besturing opent het MOD-menu.
- Groep **Machine-instellingen** selecteren

DRAADLOOS HANDWIEL INSTELLEN

- Softkey **DRAADLOOS HANDWIEL INSTELLEN** indrukken
- > De besturing opent een apart venster voor het configureren van draadloze handwielen.
- Via de knop **HW starten** het draadloze handwiel weer activeren
- Knop **EINDE** selecteren

Voor de ingebruikname en configuratie van het handwiel is in het MOD-menu een bijbehorende functie beschikbaar.

Verdere informatie: "Draadloos handwiel HR 550\FS configureren", Pagina 375

Te verplaatsen as selecteren

De hoofdassen X, Y en Z, en ook drie door de machinefabrikant definieerbare extra assen, kunt u direct via de astoetsen activeren. Ook de virtuele as VT kan uw machinefabrikant direct aan een van de vrije astoetsen toewijzen. Als de virtuele as VT niet aan een astoets is toegewezen, gaat u als volgt te werk:

- Handwiel-softkey **F1** (**AX**) indrukken
- > De besturing geeft op het handwieldisplay alle actieve assen weer. De op dat moment actieve as knippert.
- De gewenste as met handwiel-softkey **F1** (**->**) of **F2** (**<-**) selecteren en met handwiel-softkey **F3** (**OK**) bevestigen

Handwielgevoeligheid instellen

De handwielgevoeligheid bepaalt welke verplaatsing een as per omwenteling van het handwiel maakt. De handwielgevoeligheden ontstaan door de gedefinieerde handwielsnelheid van de as en het snelheidsniveau dat in de besturing is ingesteld. Het snelheidsniveau beschrijft een procentueel aandeel van de handwielsnelheid. De besturing berekent op elk snelheidsniveau een handwielgevoeligheid. De ontstane handwielgevoeligheden zijn vast ingesteld en direct met de handwiel-pijltoetsen te kiezen (alleen als de stapmaat niet actief is).

Als gevolg van de snelheidsniveaus ontstaan in het voorbeeld van een gedefinieerde handwielsnelheid van 1 tot de desbetreffende eenheden, de volgende handwielgevoeligheden:

Resulterende handwielgevoeligheden in mm/omwenteling en graden/omwenteling:
0.0001/0.0002/0.0005/0.001/0.002/0.005/0.01/0.02/0.05/0.1/0.2/0.5/1/

Resulterende handwielgevoeligheden inch/omwenteling:
0.000127/0.000254/0.000508/0.00127/0.00254/0.00508/0.0127/0.0254/0.0508/0.127/0.254/0.508

Voorbeelden van resulterende handwielgevoeligheden:

Gedefinieerde handwielsnelheid	Snelheidsniveau	Resulterende handwielgevoeligheid
10	0.01 %	0.001 mm/omwenteling
10	0.01 %	0.001 graden/omwenteling
10	0.0127 %	0.00005 inch/omwenteling

Assen verplaatsen

- ▶ Handwiel activeren: handwieltoets op de HR 5xx indrukken:
- > De besturing kan nu alleen nog via het handwiel HR 5xx worden bediend. De besturing toont een apart venster met instructietekst op het beeldscherm.
- ▶ Eventueel via de softkey **OPM** de gewenste werkstand kiezen
- ▶ Eventueel vrijgavetoets ingedrukt houden
- ▶ Op het handwiel de as kiezen die moet worden verplaatst. Additionele assen evt. selecteren met softkeys
- ▶ Actieve as in richting **+** verplaatsen of
- ▶ Actieve as in richting **-** verplaatsen
- ▶ Handwiel deactiveren: handwieltoets op HR 5xx indrukken
- > De besturing kan nu weer via het bedieningspaneel worden bediend

Potentiometerinstellingen

0.00005 inch/omwenteling

AANWIJZING

Let op: beschadiging van het werkstuk mogelijk

Bij het omschakelen tussen machinebedieningspaneel en handwiel kan de aanzet worden verminderd. Dit kan zichtbare markeringen op het werkstuk veroorzaken.

- ▶ Schuif het gereedschap vrij voordat u tussen het handwiel en het machinebedieningspaneel schakelt.

De instellingen van de aanzetpotentiometer op het handwiel en op het bedieningspaneel van de machine kunnen verschillen. Als u het handwiel activeert, activeert de besturing ook automatisch de aanzetpotentiometer van het handwiel. Wanneer u het handwiel uitschakelt, activeert de besturing automatisch de aanzetpotentiometer van het machinebedieningspaneel.

Om te voorkomen dat de aanzet bij de omschakeling tussen de potentiometers toeneemt, wordt de aanzet ofwel bevroren of gereduceerd.

Wanneer de aanzet vóór de omschakeling groter is dan de aanzet na de omschakeling, vermindert de besturing de aanzet tot de kleinere waarde.

Wanneer de aanzet vóór de omschakeling kleiner is dan de aanzet na de omschakeling, bevriest de besturing de waarde. In dat geval moet u de aanzetpotentiometer tot de vorige waarde terugdraaien; pas daarna wordt de geactiveerde aanzet-potentiometer actief.

Stapsgewijs positioneren

Bij stapsgewijs positioneren verplaatst de besturing de op dat moment actieve handwiel-as met een door u ingestelde stapmaat:

- Handwiel-softkey F2 (**STEP**) indrukken
- Stapsgewijs positioneren activeren: handwiel-softkey 3 (**ON**) indrukken
- Gewenste stapmaat selecteren door toets **F1** of **F2** in te drukken. De kleinst mogelijke stapmaat is 0.0001 mm (0.00001 inch). De grootst mogelijke stapmaat is 10 mm (0.3937 inch)
- Gekozen stapmaat met softkey 4 (**OK**) overnemen
- Met handwieltoets **+** of **-** de actieve handwielas in de overeenkomstige richting verplaatsen

> Houdt u de toets **F1** of **F2** ingedrukt, dan verhoogt de besturing, bij toename met tien, de instelling telkens met de factor 10.
>
> Door gelijktijdig de **CTRL**-toets in te drukken wordt de stap bij indrukken van **F1** of **F2** met factor 100 verhoogd.

Additionele M-functies invoeren

- Handwiel-softkey**F3** (**MSF**) indrukken
- Handwiel-softkey **F1** (**M**) indrukken
- Gewenst nummer van de M-functie selecteren door toets **F1** of **F2** in te drukken
- Additionele M-functie uitvoeren met toets **NC-start**

Spiltoerental S invoeren

- Handwiel-softkey**F3** (**MSF**) indrukken
- Handwiel-softkey **F2** (**S**) indrukken
- Gewenst toerental selecteren door toets **F1** of **F2** in te drukken
- Nieuw toerental S activeren met toets **NC-start**

> Houdt u de toets **F1** of **F2** ingedrukt, dan verhoogt de besturing, bij toename met tien, de instelling telkens met de factor 10.
>
> Door gelijktijdig de **CTRL**-toets in te drukken wordt de stap bij indrukken van **F1** of **F2** met factor 100 verhoogd.

Aanzet F invoeren

- Handwiel-softkey**F3** (**MSF**) indrukken
- Handwiel-softkey **F3** (**F**) indrukken
- Gewenste aanzet selecteren door toets **F1** of **F2** in te drukken
- Nieuwe aanzet F met handwiel-softkey **F3** (**OK**) overnemen

> Houdt u de toets **F1** of **F2** ingedrukt, dan verhoogt de besturing, bij toename met tien, de instelling telkens met de factor 10.
>
> Door gelijktijdig de **CTRL**-toets in te drukken wordt de stap bij indrukken van **F1** of **F2** met factor 100 verhoogd.

Referentiepunt vastleggen

> Raadpleeg uw machinehandboek!
> De machinefabrikant kan het vastleggen van een referentiepunt in afzonderlijke assen blokkeren.

- Handwiel-softkey **F3** (**MSF**) indrukken
- Handwiel-softkey **F4** (**PRS**) indrukken
- Eventueel de as kiezen waarin het referentiepunt moet worden vastgelegd
- De as met handwiel-softkey **F3** (**OK**) op nul stellen of met handwiel-softkeys **F1** en **F2** de gewenste waarde instellen en daarna met handwiel-softkey **F3** (**OK**) overnemen. Drukt u tegelijk op de **CTRL**-toets, dan worden de stappen telkens met 10 verhoogd

Werkstanden wisselen

Met de handwiel-softkey **F4** (**OPM**) kunt u vanaf het handwiel naar een andere werkstand overschakelen, als overschakelen is toegestaan bij de actuele besturingstoestand.

- Handwiel-softkey **F4** (**OPM**) indrukken
- Met handwiel-softkeys de gewenste werkstand selecteren
  - MAN: **Handbediening**
    MDI: **Positioneren met handingave**
    SGL: **PGM-afloop regel voor regel**
    RUN: **Automatische programma-afloop**

Complete verplaatsingsregel genereren

> Raadpleeg uw machinehandboek!
> Uw machinefabrikant kan aan de handwieltoets **NC-regel genereren** een willekeurige functie toewijzen.

- Werkstand **Positioneren met handingave** selecteren
- Eventueel met de pijltoetsen op het besturingstoetsenbord de NC-regel kiezen waarachter u de nieuwe verplaatsingsregel wilt invoegen
- Handwiel activeren
- Handwiel-toets **NC-regel genereren** indrukken:
> De besturing voegt een complete verplaatsingsregel in, die alle met de MOD-functie gekozen asposities bevat

Functies in de programma-afloop-werkstanden

In de programma-afloop-werkstanden kunt u de volgende functies uitvoeren:

- Toets **NC-start** (handwieltoets **NC-start**)
- Toets **NC-stop** (handwieltoets **NC-stop**)
- Als u de toets **NC-Stop** hebt ingedrukt: interne stop (handwiel-softkeys **MOP** en daarna **Stop**)
- Als u de toets **NC-STOP** hebt ingedrukt: handmatig assen verplaatsen (handwiel-softkeys **MOP** en daarna **MAN**)
- Contour opnieuw benaderen nadat assen tijdens een programma-onderbreking handmatig zijn verplaatst (handwiel-softkeys **MOP** en daarna **REPO**). Bediening is zowel mogelijk met de handwiel-softkeys als met de beeldscherm-softkeys.
  Verdere informatie: "Opnieuw benaderen van de contour", Pagina 299
- In-/uitschakelen van de functie Bewerkingsvlak zwenken (handwiel-softkeys **MOP** en daarna **3D**)

5.3 Spiltoerental S, aanzet F en additionele M-functie

Toepassing

In de werkstanden **Handbediening** en **Elektronisch handwiel** voert u het spiltoerental S, de aanzet F en de additionele M-functie in met de softkeys.

Verdere informatie: "Additionele functies M en STOP invoeren", Pagina 313

Raadpleeg uw machinehandboek!

De machinefabrikant legt vast welke additionele functies op de machine beschikbaar zijn en die in de werkstand **Handbediening** zijn toegestaan.

Waarden invoeren

Spiltoerental S, additionele M-functie

U voert het spiltoerental als volgt in:

- Softkey **S** indrukken
> De besturing toont in het aparte venster de dialoog **Spiltoerental S =** .

- **1000** (spiltoerental) invoeren
- Met de **NC-Start** overnemen

Het roteren van de spil met het ingevoerde toerental **S** wordt door middel van een additionele **M**-functie gestart. U geeft een additionele **M**-functie op dezelfde wijze in.

De besturing toont in de statusweergave het actuele spiltoerental. Bij een toerental <1000 toont de besturing ook een ingevoerde decimaal aan.

Aanzet F

U voert de aanzet als volgt in:

- Softkey **F** indrukken
> De besturing toont een apart venster.
- Aanzet invoeren

- Met de toets **ENT** bevestigen

Voor de aanzet F geldt:

- Indien F=0 is ingevoerd, dan geldt de aanzet die de machinefabrikant als een minimale aanzet gedefinieerd heeft
- Als de ingevoerde aanzet de maximale waarde overschrijdt die de machinefabrikant heeft gedefinieerd, dan geldt de door de machinefabrikant gedefinieerde waarde
- F blijft ook na een stroomonderbreking behouden
- De besturing toont de baanaanzet
  - Wanneer **3D ROT** geactiveerd is, wordt de baanaanzet bij beweging van meerdere assen weergegeven
  - Wanneer **3D ROT** niet is geactiveerd, blijft de aanzetweergave leeg wanneer meerdere assen tegelijkertijd worden bewogen

De besturing toont in de statusweergave de actuele aanzet.

- Bij een aanzet <10 toont de besturing ook een ingevoerde decimaal aan.
- Bij een aanzet < 1 toont de besturing twee decimalen.

Spiltoerental en aanzet wijzigen

Met de potentiometers voor spiltoerental **S** en aanzet **F** kan de ingestelde waarde van 0% tot 150% veranderd worden.

De aanzet-potentiometer reduceert uitsluitend de geprogrammeerde aanzet, niet de door de besturing berekende aanzet.

De override-draaiknop voor het spiltoerental werkt alleen bij machines met een traploos regelbare spilaandrijving.

Aanzetbegrenzing F MAX

Raadpleeg uw machinehandboek!
De aanzetbegrenzing is machineafhankelijk.

Met de softkey **F MAX** kunt u de aanzetsnelheid voor alle werkstanden reduceren. De reductie geldt voor alle ijlgang- en aanzetbewegingen. De door u ingevoerde waarde blijft na het uitschakelen of inschakelen actief.

Wanneer een aanzetbegrenzing actief is, toont de besturing in de statusweergave een uitroepteken achter de aanzetwaarde.

Verdere informatie: "Algemene statusweergave", Pagina 68

De softkey **F MAX** bevindt zich in de volgende werkstanden:

- **PGM-afloop regel voor regel**
- **Automatische programma-afloop**
- **Positioneren met handingave**

Werkwijze

Ga als volgt te werk om de aanzetbegrenzing F MAX te activeren:

- Werkstand: toets **Positioneren met handingave** indrukken

- Softkey **F MAX** op **AAN** zetten

- Gewenste maximale aanzet invoeren

- Softkey OK indrukken
> De besturing toont in de statusweergave een uitroepteken achter de aanzetwaarde.

5.4 Geïntegreerde functionele veiligheid FS

Algemeen

Gereedschapsmachines met HEIDENHAIN-besturingen kunnen met geïntegreerde functionele veiligheid FS of met externe veiligheid worden uitgerust. Dit hoofdstuk is uitsluitend bedoeld voor machines met geïntegreerde functionele veiligheid FS.

Raadpleeg uw machinehandboek!
Uw machinefabrikant past het HEIDENHAIN-veiligheidsconcept aan uw machine aan.

Elke gebruiker van een gereedschapsmachine wordt aan gevaren blootgesteld. Veiligheidsvoorzieningen kunnen weliswaar de toegang tot gevarenzones voorkomen, anderzijds moet de gebruiker ook zonder veiligheidsvoorziening (bijv. met geopende veiligheidsdeuren) aan de machine kunnen werken.

Het HEIDENHAIN-veiligheidsconcept maakt de opbouw mogelijk van een systeem dat voldoet aan **Performance Level d, categorie 3** conform **DIN EN ISO 13849-1** en **SIL 2 volgens IEC 61508 (DIN EN 61508-1)**.

Het stelt veiligheidsgerelateerde werkstanden beschikbaar, overeenkomstig **DIN EN ISO 16090-1** (voorheen DIN EN 12417). Een verregaande bescherming van personen kan dus worden gerealiseerd.

De basis van het HEIDENHAIN-veiligheidsconcept is de tweekanaals-processorstructuur, die uit de hostcomputer MC en een of meer aandrijfregelmodules CC bestaat.

Veiligheidsrelevante storingen leiden altijd via **gedefinieerde stopreacties** tot het **veilig stopzetten van alle aandrijvingen**.

Via veiligheidsgerelateerde in- en uitgangen (in tweekanaals-uitvoering), die in alle werkstanden het proces beïnvloeden, activeert de besturing bepaalde veiligheidsfuncties en worden veilige bedrijfstoestanden gerealiseerd.

In dit hoofdstuk worden de functies uitgelegd waarover u extra beschikt bij een besturing met functionele veiligheid FS.

Veiligheidsfuncties

Om de vereisten inzake persoonlijke bescherming te waarborgen, biedt de geïntegreerde functionele veiligheid FS gestandaardiseerde veiligheidsfuncties. De machinefabrikant gebruikt de genormeerde veiligheidsfuncties bij de uitvoering van de functionele veiligheid FS voor de desbetreffende machine.

U kunt de actieve veiligheidsfuncties in de asstatus van de functionele veiligheid FS volgen.

Aanduiding	Betekenis	Korte omschrijving
SS0, SS1, SS1D, SS1F, SS2	Safe Stop	Veilig stopzetten van de aandrijvingen op diverse manieren
STO	Safe Torque Off	energievoorziening van de motor is onderbroken. Beveiligt tegen onverwacht starten van de aandrijvingen
SOS	Safe Operating Stop	veilige bedrijfsstop. Beveiligt tegen onverwacht starten van de aandrijvingen
SLS	Safely Limited Speed	veilig begrensde snelheid. Voorkomt dat de aandrijvingen bij geopende veiligheidsdeur de ingestelde snelheidsgrenswaarden overschrijden
SLP	Safely Limited Position	veilig begrensde positie. Zorgt ervoor dat een veilige as een vooraf ingesteld bereik niet verlaat
SBC	Safe Brake Control	Tweekanaals aansturing van de houdremmen voor de motor

Statusweergaven van de functionele veiligheid FV

De besturing toont de actieve veiligheidsgerelateerde werkstand met een symbool boven de verticale softkeybalk:

Symbool	Veiligheidsgerelateerde werkstand	Korte omschrijving
SOM_1	Werkstand **SOM_1** actief	Safe operating mode 1: automatisch bedrijf, productiebedrijf
SOM_2	Werkstand **SOM_2** actief	Safe operating mode 2: Instelmodus
SOM_3	Werkstand **SOM_3** actief	Safe operating mode 3: handmatig ingrijpen, uitsluitend voor gekwalificeerde gebruikers
SOM_4	Werkstand **SOM_4** actief Deze functie moet door de machinefabrikant vrijgegeven en aangepast worden.	Safe operating mode 4: geavanceerde handmatige interventie, proceswaarneming, alleen voor gekwalificeerde gebruikers

Algemene statusweergave

Bij een besturing met functionele veiligheid FV bevat de statusweergave aanvullende veiligheidsgerelateerde informatie. De besturing toont de actieve bedrijfstoestanden van de elementen toerental **S** en aanzet **F** in de algemene statusweergave.

Symbool	Betekenis
F-SOS 0	Stoptoestand van de aanzet
S-STO 555.5	Stoptoestand van de spil
m	Veilige as, niet gecontroleerd

Extra statusweergave

Het tabblad **FV** van de extra statusweergave bevat de volgende informatie:

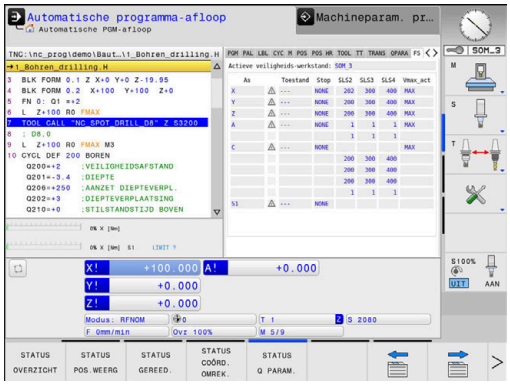

Informatie over functionele veiligheid (tab FV)

Softkey	Betekenis
Geen directe keuze mogelijk	Actieve veiligheidsgerelateerde werkstand
	Informatie over FV:

Veld	Betekenis
as	Assen van de actieve kinematica
Toestand	Actieve veiligheidsfunctie
Stop	Stopreactie
SLS2	Maximale toerental- of aanzetwaarden voor **SLS** in de werkstand **SOM_2**
SLS3	Maximale toerental- of aanzetwaarden voor **SLS** in de werkstand **SOM_3**
SLS4	Maximale toerental- of aanzetwaarden voor **SLS** in de werkstand **SOM_4** Deze functie moet door de machinefabrikant vrijgegeven en aangepast worden.
Vmax_act	Huidige geldige begrenzing voor toerental of aanzet Waarden uit de **SLS**-instellingen of uit de SPLC Bij waarden groter dan 999 999 toont de besturing **MAX**.

De besturing toont de testopstelling van de assen met een symbool:

Symbool	Betekenis
✓	De as is gecontroleerd of hoeft niet te worden gecontroleerd.
⚠	De as is niet gecontroleerd, maar moet wel voor de werking van het veilige gebruik worden gecontroleerd. **Verdere informatie:** "Asposities controleren", Pagina 198
⚠	FV bewaakt de as niet of de as is niet als veilig geconfigureerd.

Asposities controleren

Raadpleeg uw machinehandboek!
Deze functie moet door uw machinefabrikant worden aangepast.

Na het inschakelen controleert de besturing of de positie van een as met de positie direct na het afsluiten overeenstemt. Wanneer een afwijking optreedt of de FS een wijziging herkent, dan wordt deze as in de digitale uitlezing aangegeven. De besturing toont in de statusweergave een rode waarschuwingsdriehoek.

Assen die zijn gemarkeerd, kunt u bij een geopende deur niet meer verplaatsen. In dergelijke gevallen moet u voor de desbetreffende assen een testpositie benaderen.

Ga daarbij als volgt te werk:

- ▶ Werkstand **Handbediening** selecteren
- ▶ Softkey **TESTPOSITIES BENADEREN** indrukken
- > De besturing toont de gecontroleerde assen.
- ▶ Softkey **ASSEN KIEZEN** indrukken
- ▶ Eventueel de gewenste as via softkey selecteren
- ▶ In plaats daarvan de softkey **BENADER.LOGICA** indrukken
- ▶ Toets **NC-start** indrukken
- > De as verplaatst zich naar de testpositie.
- > Nadat de testpositie is bereikt, geeft de besturing een melding weer.
- ▶ **Bevestigingstoets** op het machinebedieningspaneel indrukken
- > De besturing geeft de as als gecontroleerd weer.
- ▶ De hierboven beschreven procedure herhalen voor alle assen die u naar de testpositie wilt verplaatsen

AANWIJZING

Let op: botsingsgevaar!

De besturing voert geen automatische botstest tussen gereedschap en werkstuk uit. Bij verkeerde voorpositionering of onvoldoende afstand tussen de componenten bestaat er tijdens het benaderen van de testposities gevaar voor botsingen!

- ▶ Vóór het benaderen van de testposities, indien nodig, een veilige positie benaderen
- ▶ Let op mogelijke botsingen

Raadpleeg uw machinehandboek!
Uw machinefabrikant bepaalt waar de testpositie zich bevindt.

Aanzetbegrenzing activeren

Raadpleeg uw machinehandboek!
Deze functie moet door uw machinefabrikant worden aangepast.

Met behulp van deze functie kunt u voorkomen dat de SS1-reactie (veilig stopzetten van de aandrijvingen) bij het openen van de veiligheidsdeur wordt geactiveerd.

Door te drukken op de softkey **F BEGRENSD** begrenst de besturing de snelheid van de assen en het toerental van de spil of spillen met de door de machinefabrikant vastgelegde waarden. Bepalend voor de begrenzing is welke veiligheidsgerelateerde werkstand SOM_x u met de sleutelschakelaar hebt geselecteerd.

Bij actieve SOM_1 worden assen en spillen tot stilstand gebracht, omdat dit in SOM_1 het enig toelaatbare geval is waarin de veiligheidsdeuren mogen worden geopend.

- Werkstand **Handbediening** selecteren
- Softkeybalk omschakelen
- Aanzetbegrenzing in- of uitschakelen

5.5 Referentiepuntbeheer

Aanwijzing

Gebruik in de volgende gevallen absoluut de referentiepunttabel:

- Als uw machine is voorzien van rotatieassen (zwenktafel of zwenkkop) en u met de functie **Bewerkingsvlak zwenken** (optie #8) werkt
- Als uw machine is uitgevoerd met een kopwisselsysteem
- Als u tot nog toe met oudere besturingen met REF-gerelateerde nulpunttabellen gewerkt hebt
- Als u meerdere identieke werkstukken wilt bewerken die met een verschillende scheve ligging zijn opgespannen

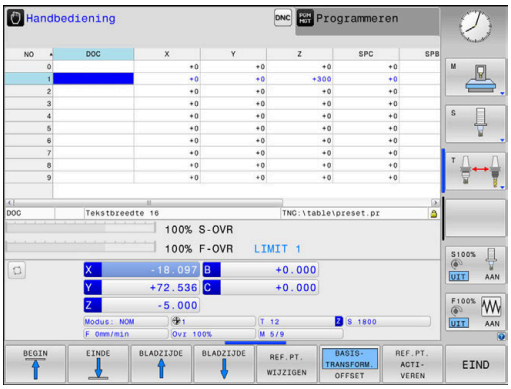

De referentiepunttabel mag een willekeurig aantal regels (referentiepunten) bevatten. Om de bestandsgrootte en de verwerkingssnelheid te optimaliseren, dient u uitsluitend het aantal regels te benutten dat daadwerkelijk voor het beheer van uw referentiepunten noodzakelijk is.

Veiligheidshalve kunnen nieuwe regels uitsluitend aan het einde van de referentiepunttabel worden ingevoegd.

Raadpleeg uw machinehandboek!

Uw machinefabrikant kan standaardwaarden voor de afzonderlijke kolommen van een nieuwe regel vastleggen.

Palletreferentiepunten en referentiepunten

Wanneer u met pallets werkt, let er dan op dat de in de referentiepunttabel opgeslagen referentiepunten op een geactiveerd palletreferentiepunt betrekking hebben.

Verdere informatie: "Pallets", Pagina 329

Referentiepunttabel in INCH aanmaken en activeren

> Als u de besturing omschakelt naar de maateenheid **INCH**, verandert de maateenheid van de referentiepunttabel niet automatisch.
>
> Wanneer u ook hier de maateenheid wilt wijzigen, moet u een nieuwe referentiepunttabel maken.

Ga als volgt te werk om een referentiepunttabel aan te maken in **INCH** en te activeren:

- ▶ Werkstand **Programmeren** selecteren

PGM MGT

- ▶ Bestandsbeheer openen
- ▶ Map **TNC:\table** openen
- ▶ Naam van bestand **preset.pr** veranderen, bijv. in **preset_mm.pr**
- ▶ Bestand **preset_inch.pr** aanmaken

INCH

- ▶ Maateenheid **INCH** selecteren
- > De besturing opent de nieuwe lege referentiepunttabel.
- > De besturing toont een foutmelding aangaande een ontbrekend prototypebestand.
- ▶ Foutmelding wissen

N REGELS AAN EINDE TOEVOEGEN

- ▶ Regels toevoegen, bijv. tien regels
- > De besturing voegt de regels in.
- ▶ Cursor in de kolom **ACTNO** van de regel **0** plaatsen
- ▶ **1** invoeren

ENT

- ▶ Invoer bevestigen

PGM MGT

- ▶ Bestandsbeheer openen
- ▶ Naam van bestand **preset_inch.pr** in **preset.pr** veranderen

- ▶ Werkstand **Handbediening** selecteren

REF.PT. BEHEER

- ▶ Referentiepuntbeheer openen
- ▶ Referentiepunttabel controleren

> Een andere tabel, waarin de maateenheid niet automatisch wordt gewijzigd, is de gereedschapstabel.
>
> **Verdere informatie:** "Gereedschapstabel in INCH aanmaken en activeren", Pagina 138

Referentiepunten in de tabel opslaan

Raadpleeg uw machinehandboek!

De machinefabrikant kan het vastleggen van een referentiepunt in afzonderlijke assen blokkeren.

De machinefabrikant kan een ander pad voor de referentiepunttabel vastleggen.

De referentiepunttabel heeft de naam **PRESET.PR** en is standaard in de directory **TNC:\table** opgeslagen.

PRESET.PR kan in de werkstand **Handbediening** en **Elektronisch handwiel** alleen worden bewerkt als de softkey **REF.PT. WIJZIGEN** is ingedrukt. U kunt de referentiepunttabel **PRESET.PR** in de werkstand **Programmeren** openen, maar niet bewerken.

Referentiepunten en basisrotaties kunnen op verschillende manieren in de referentiepunttabel worden opgeslagen:

- Handmatig invoeren
- Via tastcycli in de werkstand **Handbediening** en **Elektronisch handwiel**
- Via de tastcycli **400** tot **405**, **14xx** en **410** tot **419** in automatisch bedrijf
  Meer informatie: Gebruikershandleiding **Meetcycli voor werkstuk en gereedschap programmeren**

Bedieningsinstructies:

- In het menu 3D-ROT kunt u instellen dat de basisrotatie ook in de werkstand **Handbediening** actief is.
  Verdere informatie: "Handmatig zwenken activeren", Pagina 250
- Tijdens het vastleggen van het referentiepunt moeten de posities van de zwenkassen met de zwenksituatie overeenstemmen.
- De instelling van de besturing bij het vastleggen van het referentiepunt is daarbij afhankelijk van de instelling van de optionele machineparameter **chkTiltingAxes**(nr. 204601).
  Verdere informatie: "Inleiding", Pagina 213
- **PLANE RESET** zet de actieve 3D-ROT niet terug.
- De besturing slaat in regel 0 altijd het referentiepunt op dat u als laatste door middel van de astoetsen of een softkey handmatig hebt ingesteld. Als het handmatig vastgelegde referentiepunt actief is, geeft de besturing in de statusweergave de tekst **PR MAN(0)** weer.

Referentiepunttabel kopiëren

Het is toegestaan de referentiepunttabel naar een andere directory te kopiëren (voor back-up van gegevens). Regels met schrijfbeveiliging hebben deze schrijfbeveiliging ook in de gekopieerde tabellen.

Wijzig het aantal regels in de gekopieerde tabellen niet! Wanneer u de tabel opnieuw wilt activeren, kan dit tot problemen leiden.

Om de naar een andere directory gekopieerde referentiepunttabel te activeren, moet u deze tabel terugkopiëren naar de directory TNC:\.

Wanneer u een nieuwe referentiepunttabel selecteert, moet u het referentiepunt opnieuw activeren.

Referentiepunten handmatig in de referentiepunttabel opslaan

Ga als volgt te werk om referentiepunten in de referentiepunttabel op te slaan:

- ▶ Werkstand **Handbediening** selecteren
- ▶ Gereedschap voorzichtig verplaatsen totdat het werkstuk aangeraakt wordt of meetklok daarmee overeenkomstig positioneren
- ▶ Softkey **REF.PT. BEHEER** indrukken
  - > De besturing opent de referentiepunttabel en plaatst de cursor op de regel van het actieve referentiepunt.
- ▶ Softkey **REF.PT. WIJZIGEN** indrukken
  - > De besturing toont in de softkeybalk de beschikbare invoermogelijkheden.
- ▶ De regel die u wilt wijzigen in de referentiepunttabel selecteren (het regelnummer komt overeen met het referentiepuntnummer)
- ▶ Eventueel de kolom die u wilt wijzigen in de referentiepunttabel selecteren
- ▶ Met de softkey een van de beschikbare invoermogelijkheden selecteren

Invoermogelijkheden

Softkey	Functie
	De actuele positie van het gereedschap (de meetklok) direct als nieuw referentiepunt overnemen: de functie slaat het referentiepunt alleen op in de as waarop de cursor momenteel staat
REF.PT. NIEUW INVOEREN	Een willekeurige waarde toekennen aan de actuele positie van het gereedschap (de meetklok): de functie slaat het referentiepunt alleen op in de as waarop de cursor momenteel staat. Gewenste waarde in apart venster invoeren
REF.PT. CORRI- GEREN	Een reeds in de tabel opgeslagen referentiepunt incrementeel verschuiven: de functie slaat het referentiepunt alleen op in de as waarop de cursor momenteel staat. Gewenste correctiewaarde met het juiste voorteken in apart venster invoeren. Bij actieve inch-weergave: waarde in inch invoeren, de besturing rekent intern de ingevoerde waarde om naar mm
ACTUEEL VELD WIJZIGEN	Nieuw referentiepunt zonder verrekening van de kinematica direct invoeren (asspecifiek). Deze functie mag alleen worden gebruikt als uw machine met een rondtafel is uitgerust en u door directe invoer van 0 het referentiepunt in het midden van de rondtafel wilt vastleggen. De functie slaat het referentiepunt alleen op in de as waarop de cursor momenteel staat. Gewenste waarde in apart venster invoeren. Bij actieve inch-weergave: waarde in inch invoeren, de besturing rekent intern de ingevoerde waarde om naar mm
BASIS- TRANSFORM. OFFSET	Aanzicht **BASISTRANSFORM.**/**OFFSET** selecteren. In het standaardaanzicht **BASISTRANSFORM.** worden de kolommen X, Y en Z getoond. Afhankelijk van de machine worden bovendien de kolommen SPA, SPB en SPC getoond. Hier slaat de besturing de basisrotatie op (bij gereedschapsas Z gebruikt de besturing de kolom SPC). In het aanzicht **OFFSET** worden de offset-waarden voor het referentiepunt getoond.
ACTIEVE REF.PT. OPSLAAN	Het momenteel actieve referentiepunt in een selecteerbare tabelregel opslaan: de functie slaat het referentiepunt in alle assen op en activeert de desbetreffende tabelregel dan automatisch. Bij actieve inch-weergave: waarde in inch invoeren, de besturing rekent intern de ingevoerde waarde om naar mm

Referentiepunttabel bewerken

Softkey	Bewerkingsfunctie in de tabelmodus
BEGIN	Tabelbegin selecteren
EINDE	Tabeleinde selecteren
BLADZIJDE	Vorige pagina van de tabel selecteren
BLADZIJDE	Volgende pagina van de tabel selecteren
REF.PT. WIJZIGEN	Functies voor invoer van referentiepunten selecteren
BASIS-TRANSFORM. OFFSET	Keuze basistransformatie of as-offset weergeven
REF.PT. ACTI-VEREN	Het referentiepunt van de huidige geselecteerde regel van de referentiepunttabel activeren
N REGELS AAN EINDE TOEVOEGEN	Meerdere regels aan het einde van de tabel toevoegen
ACTUELE WAARDE KOPIËREN	Huidig gemarkeerde veld kopiëren
GEKOP. WAARDE INVOEGEN	Gekopieerd veld invoegen
REGEL TERUG-ZETTEN	Huidige gekozen regel terugzetten: de besturing voert in alle kolommen **-** in.
REGEL TUSSENV.	Afzonderlijke regel aan einde van de tabel toevoegen
REGELS WISSEN	Afzonderlijke regel aan einde van de tabel wissen

Referentiepunten beveiligen tegen overschrijven

U kunt willekeurige regels van de referentiepunttabel met behulp van de kolom **LOCKED** beveiligen tegen overschrijven. De regels met schrijfbeveiliging zijn in de referentiepunttabel met een kleur geaccentueerd.

Wanneer u een bestand met schrijfbeveiliging via een handmatige tastcyclus wilt overschrijven, moet u met **OK** bevestigen en het wachtwoord invoeren (bij beveiliging met een wachtwoord).

AANWIJZING

Let op: gegevensverlies mogelijk!

Met de functie **BLOKKEREN/ DEBLOKK. WACHTW.** geblokkeerde regels kunnen uitsluitend met het geselecteerde wachtwoord worden ontgrendeld. Vergeten wachtwoorden kunnen niet worden gereset. De geblokkeerde regels blijven daardoor permanent geblokkeerd. Daardoor is de referentiepunttabel niet meer volledig te gebruiken.

- Bij voorkeur het alternatief met behulp van de functie **BLOKKEREN/ DEBLOKK.** selecteren
- Wachtwoorden noteren

Ga als volgt te werk om een referentiepunt te beveiligen tegen overschrijven:

REF.PT. WIJZIGEN

- Softkey **REF.PT. WIJZIGEN** indrukken

→

- Kolom **LOCKED** selecteren

ACTUEEL VELD WIJZIGEN

- Softkey **ACTUEEL VELD WIJZIGEN** indrukken

Referentiepunt zonder wachtwoord beveiligen:

BLOKKEREN/ DEBLOKK.

- Softkey **BLOKKEREN/ DEBLOKK.** indrukken
> De besturing schrijft een **L** in de kolom **LOCKED**.

Referentiepunt met een wachtwoord beveiligen:

BLOKKEREN/ DEBLOKK. WACHTW.

- Softkey **BLOKKEREN/ DEBLOKK. WACHTW.** indrukken
- Wachtwoord in het aparte venster invoeren

OK

- Met softkey **OK** of de **ENT**-toets bevestigen.
> De besturing schrijft **###** in de kolom **LOCKED**.

Schrijfbeveiliging opheffen

Ga als volgt te werk om een door u schrijfbeveiligde regel weer te kunnen bewerken:

- Softkey **REF.PT. WIJZIGEN** indrukken

- Kolom **LOCKED** selecteren

- Softkey **ACTUEEL VELD WIJZIGEN** indrukken

Referentiepunt zonder wachtwoord beveiligd:

- Softkey **BLOKKEREN/ DEBLOKK.** indrukken
- > De besturing heft de schrijfbeveiliging op.

Referentiepunt met een wachtwoord beveiligd:

- Softkey **BLOKKEREN/ DEBLOKK. WACHTW.** indrukken
- Wachtwoord in het aparte venster invoeren

- Met softkey **OK** of de **ENT**-toets bevestigen
- > De besturing heft de schrijfbeveiliging op.

Referentiepunt activeren

Referentiepunt in de werkstand Handbediening activeren

AANWIJZING

Let op: risico op aanzienlijke materiële schade!

Niet-gedefinieerde velden in de referentiepunttabel gedragen zich anders dan met de waarde **0** gedefinieerde velden: met **0** gedefinieerde velden overschrijven bij het activeren de vorige waarde, bij niet-gedefinieerde velden blijft de vorige waarde behouden.

- Vóór het activeren van een referentiepunt controleren of alle kolommen met waarden zijn beschreven

Bedieningsinstructies:

- Bij het activeren van een referentiepunt uit de referentiepunttabel zet de besturing een actieve nulpuntverschuiving, spiegeling, rotatie en maatfactor terug.
- De functie **Bewerkingsvlak zwenken** (cyclus **19** of **PLANE**) blijft daarentegen actief.

- Werkstand **Handbediening** selecteren
- Softkey **REF.PT. BEHEER** indrukken
- Het referentiepuntnummer kiezen dat u wilt activeren
- Als alternatief met de toets **GOTO** het referentiepuntnummer kiezen dat u wilt activeren
- Met de **ENT**-toets bevestigen
- Softkey **REF.PT. ACTIVEREN** indrukken
- Activeren van het referentiepunt bevestigen
> De besturing stelt de weergave en de basisrotatie in.
- Referentiepunttabel verlaten

Referentiepunt in een NC-programma activeren

Om de referentiepunten uit de referentiepunttabel tijdens de programma-afloop te activeren, gebruikt u cyclus **247** of de functie **PRESET SELECT**.

In cyclus **247** definieert u het nummer van het referentiepunt dat u wilt activeren. In de functie **PRESET SELECT** definieert u het nummer van het referentiepunt of de invoer in de kolom **Doc**die u wilt activeren.

Meer informatie: Gebruikershandboek **Bewerkingscycli programmeren**

5.6 Referentiepunt zonder 3D-tastsysteem vastleggen

Aanwijzing

Bij vastleggen van het referentiepunt wordt de weergave van de besturing op de coördinaten van een bekende positie op het werkstuk vastgelegd.

Met een 3D-tastsysteem beschikt u over alle handmatige tastfuncties.

Verdere informatie: "Referentiepunt instellen met 3D-tastsysteem (optie #17)", Pagina 239

Raadpleeg uw machinehandboek!

De machinefabrikant kan het vastleggen van een referentiepunt in afzonderlijke assen blokkeren.

Voorbereiding

- Werkstuk opspannen en uitrichten
- Nulgereedschap met bekende radius inspannen
- Ervoor zorgen dat de besturing actuele posities weergeeft

Referentiepunt vastleggen met stiftfrees

- Werkstand **Handbediening** selecteren

- Gereedschap voorzichtig verplaatsen totdat het werkstuk aangeraakt wordt.

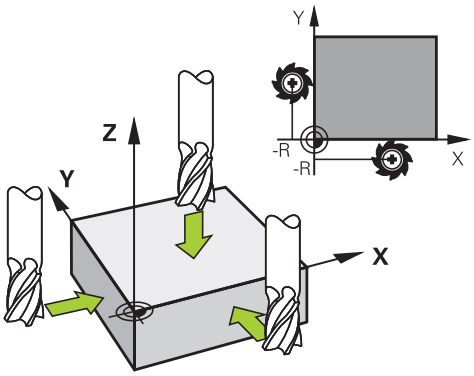

Referentiepunt in een as vastleggen:

- As selecteren
- > De besturing opent het dialoogvenster **REFERENTIEPUNT - VASTLEGGEN Z=**

- Als alternatief softkey **REF.PUNT VASTLEGG.** indrukken
- As via softkey selecteren

- Nulgereedschap, spilas: weergave op bekende werkstukpositie (bijv. 0) vastleggen of dikte d van de stalen plaat invoeren. In het bewerkingsvlak: rekening houden met gereedschapsradius

De referentiepunten voor de resterende assen worden op dezelfde manier vastgelegd.

Als in de as voor de diepte-aanzet een vooraf ingesteld gereedschap toegepast wordt, dan moet de asweergave voor de diepte-aanzet op lengte L van het gereedschap of op de som Z=L+d vastgelegd worden.

Bedieningsinstructies:

- De besturing slaat het via de astoetsen vastgelegde referentiepunt automatisch op in regel 0 van de referentiepunttabel.
- Wanneer de machinefabrikant een as geblokkeerd heeft, kunt u in deze as geen referentiepunt vastleggen. De softkey van de desbetreffende as is niet zichtbaar.
- De instelling van de besturing bij het vastleggen van het referentiepunt is daarbij afhankelijk van de instelling van de optionele machineparameter **chkTiltingAxes**(nr. 204601).
  Verdere informatie: "Inleiding", Pagina 213

Tastfuncties gebruiken met mechanische tasters of meetklokken

Als uw machine niet beschikt over een elektronisch 3D-tastsysteem, kunt u alle handmatige tastfuncties (met uitzondering van de kalibratiefuncties) ook met mechanische tasters of door eenvoudig aanraken toepassen.

Verdere informatie: "3D-tastsysteem gebruiken (optie #17)", Pagina 213

In plaats van een elektronisch signaal dat automatisch door een 3D-tastsysteem tijdens het tastproces wordt gegenereerd, activeert u het schakelsignaal voor het overnemen van de **tastpositie** handmatig via een toets.

Ga daarbij als volgt te werk:

- Kies met de softkey de gewenste tastfunctie
- Verplaats de mechanische taster naar de eerste positie die door de besturing moet worden overgenomen

- Positie overnemen: toets **Actuele positie overnemen** indrukken
- > De besturing slaat de actuele positie op.
- Verplaats de mechanische taster naar de volgende positie die door de besturing moet worden overgenomen

- Positie overnemen: toets **Actuele positie overnemen** indrukken
- > De besturing slaat de actuele positie op.
- Eventueel andere posities benaderen en daar op dezelfde manier te werk gaan
- **Referentiepunt**: de coördinaten van het nieuwe referentiepunt in het menuvenster invoeren en met softkey **REF.PUNT VASTLEGG.** overnemen, of de waarden in een tabel vastleggen
  Verdere informatie: "Meetwaarden uit de tastcycli in een nulpunttabel vastleggen", Pagina 221
  Verdere informatie: "Meetwaarden uit de tastcycli in de referentiepunttabel schrijven", Pagina 222
- Tastfunctie beëindigen: toets **END** indrukken

> Wanneer u probeert in een geblokkeerde as een referentiepunt vast te leggen, komt de besturing, afhankelijk van de instelling van de machinefabrikant, met een waarschuwing of een foutmelding.

5.7 3D-tastsysteem gebruiken (optie #17)

Inleiding

De instelling van de besturing bij het vastleggen van het referentiepunt is afhankelijk van de instelling van de optionele machineparameter **chkTiltingAxes** (nr. 204601):

- **chkTiltingAxes: NoCheck** De besturing controleert niet of de actuele coördinaten van de rotatieassen (actuele posities) overeenstemmen met de door u gedefinieerde zwenkhoeken.
- **chkTiltingAxes: CheckIfTilted** De besturing controleert bij een actief gezwenkt bewerkingsvlak of bij het vastleggen van het referentiepunt in de assen X, Y en Z de actuele coördinaten van de rotatieassen overeenstemmen met de door u gedefinieerde zwenkhoeken (3D-ROT-menu). Wanneer de posities niet overeenstemmen, opent de besturing het menu **Bewerkingsvlak inconsistent**.
- **chkTiltingAxes: CheckAlways** de besturing controleert bij een actief gezwenkt bewerkingsvlak of bij het vastleggen van het referentiepunt in de assen X, Y en Z de actuele coördinaten van de rotatieassen overeenstemmen. Wanneer de posities niet overeenstemmen, opent de besturing het menu **Bewerkingsvlak inconsistent**.

Bedieningsinstructies:

- Wanneer de controle is uitgeschakeld, dan stellen de tastfuncties **PL** en **ROT** met rotatieaspositie gelijk aan 0.
- Stel het referentiepunt altijd in alle drie hoofdassen in. Daarmee is het referentiepunt eenduidig en correct gedefinieerd. Bovendien moet u daarbij rekening houden met mogelijke afwijkingen die door de zwenkposities van de assen ontstaan.
- Wanneer u referentiepunten vastlegt zonder 3D-tastsysteem en de posities niet overeenstemmen, toont de besturing een foutmelding.

Wanneer de machineparameter niet is ingesteld, controleert de besturing als bij **chkTiltingAxes: CheckAlways**

Instelling bij gezwenkte assen

Wanneer de posities niet overeenstemmen, opent de besturing het menu **Bewerkingsvlak inconsistent**.

Softkey	Functie
3D-ROOD STATUS OVERNEMEN	De besturing stelt in het menu 3D-ROT de **Handbediening 3D-ROT** in als **Actief**. De lineaire assen verplaatsen zich naar het gezwenkte bewerkingsvlak. De **Handbediening 3D-ROT** blijft actief totdat u deze instelt als **inactief**.
3D-ROOD STATUS NEGEREN	De besturing negeert het gezwenkte bewerkingsvlak. Het gedefinieerde referentiepunt is alleen voor deze zwenkstatus geldig.
ROTATIE-AS UITLIJNEN	De besturing positioneert de rotatie-assen, zoals in het 3D-ROOD-menu is vastgelegd en stelt de **Handbediening 3D-ROT** in op **Actief**. De **Handbediening 3D-ROT** blijft actief totdat u deze instelt als **inactief**.

Rotatie-assen uitlijnen

AANWIJZING

Let op: botsingsgevaar!

De besturing voert vóór het uitlijnen van de rotatieassen geen botsingstest uit. Bij ontbrekende voorpositionering kan er botsingsgevaar ontstaan.

- Vóór het uitlijnen een veilige positie programmeren

Ga als volgt te werk om de rotatieassen uit te lijnen:

- Softkey **ROTATIE-AS UITLIJNEN** indrukken
- Evt. aanzet definiëren

- Evt. zwenkmogelijkheid selecteren
  - **NO SYM**
  - **SYM+**
  - **SYM -**

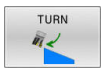

- Positioneergedrag selecteren

- Toets **NC-start** indrukken
- > De besturing lijnt de assen uit. Daarbij wordt het Bewerkingsvlak zwenken actief.

Alleen als u de **Handbediening 3D-ROT** op **Actief** instelt, kunt u een zwenkmogelijkheid selecteren.

Verdere informatie: "Handmatig zwenken activeren", Pagina 250

Overzicht

Raadpleeg uw machinehandboek!

De besturing moet door de machinefabrikant zijn voorbereid voor het werken met het 3D-tastsysteem.

De handmatige tastsysteemfuncties staan alleen met de software-optie #17 tastsysteemfuncties ter beschikking.

Wanneer u een HEIDENHAIN-tastsysteem met EnDat-interface gebruikt, is software-optie #17 Tastsysteemfuncties automatisch vrijgeschakeld.

HEIDENHAIN garandeert de werking van de tastcycli alleen wanneer er HEIDENHAIN-tastsystemen worden gebruikt.

In de werkstand **Handbediening** hebt u de volgende tastcycli tot uw beschikking:

Softkey	Functie	Pagina
	3D-tastsysteem kalibreren	223
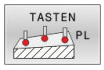	3D-basisrotatie via tasten van een vlak bepalen	234
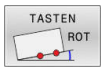	Basisrotatie via een rechte bepalen	231
	Referentiepunt vastleggen in een te selecteren as	240
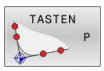	Hoek als referentiepunt vastleggen	241
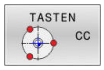	Cirkelmiddelpunt als referentiepunt vastleggen	242
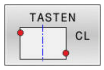	Middenas als referentiepunt vastleggen	245
	Beheer van de tastsysteemgegevens	154

Meer informatie: Gebruikershandleiding **Meetcycli voor werkstuk en gereedschap programmeren**

Verplaatsingen bij een handwiel met display

Bij een handwiel met display is het mogelijk om tijdens een handmatige tastcyclus de controle aan het handwiel door te geven.

Ga als volgt te werk:

- ▶ Handmatige tastcyclus starten
- ▶ Tastsysteem in de buurt van de eerste tastpositie positioneren
- ▶ Eerste tastpositie tasten
- ▶ Handwiel op het handwiel activeren
- > Het aparte venster **Handwiel actief** wordt weergegeven.
- ▶ Tastsysteem in de buurt van de tweede tastpositie positioneren
- ▶ Handwiel op het handwiel deactiveren
- > De besturing sluit het aparte venster.
- ▶ Tweede tastpositie tasten
- ▶ Eventueel referentiepunt vastleggen
- ▶ Tastfunctie beëindigen

Als het handwiel actief is, kunt u de tastcycli niet starten.

Tastsysteembewaking onderdrukken

Tastsysteembewaking onderdrukken

Wanneer de besturing geen stabiel signaal van de taster ontvangt, wordt de softkey **TASTSYST. BEWAK. UIT** weergegeven.

Om de tastsysteembewaking te deactiveren, gaat u als volgt te werk:

- Werkstand **Handbediening** selecteren

- Softkey **TASTSYST. BEWAK.** Op **TASTSYST. BEWAK. UIT** drukken
- > De besturing schakelt de bewaking van het tastsysteem gedurende 30 seconden uit.
- Eventueel de taster verplaatsen, zodat de besturing een stabiel signaal van de taster ontvangt

Zolang de tastsysteembewaking uitgeschakeld is, komt de besturing met de foutmelding **De tastsysteembewaking is gedurende 30 seconden uitgeschakeld**. Deze foutmelding blijft slechts 30 seconden actief.

> Wanneer de toets binnen 30 seconden een constant signaal levert, wordt de tastsysteembewaking vóór de het einde van de 30 seconden automatisch geactiveerd en wordt de foutmelding gewist.

AANWIJZING

Let op: botsingsgevaar!

Wanneer de tastsysteembewaking is uitgeschakeld, voert de besturing geen botsingstest uit. U moet ervoor zorgen dat het tastsysteem zich op een veilige manier kan verplaatsen. Bij een verkeerd geselecteerde verplaatsingsrichting bestaat er botsingsgevaar!

- Assen in de werkstand **Handbediening** voorzichtig verplaatsen

Functies in tastcycli

In de handmatige tastcycli worden softkeys aangegeven waarmee u de tastrichting of een tastroutine kunt selecteren. Welke softkeys worden weergegeven, is afhankelijk van de desbetreffende cyclus:

Softkey	Functie
	Tastrichting selecteren
	Actuele positie overnemen
	Boring (binnencirkel) automatisch tasten
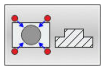	Tap (buitencirkel) automatisch tasten
	Voorbeeldcirkel (middelpunt van meerdere elementen) tasten
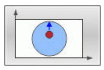	Asparallelle tastrichting bij boring, tap en voorbeeldcirkel selecteren

Automatische tastroutine boring, tap en voorbeeldcirkel

AANWIJZING

Let op: botsingsgevaar!

De besturing voert geen automatische botstest met de taststift uit. Bij automatische tastprocedures positioneert de besturing het tastsysteem automatisch op de tastposities. Bij verkeerde voorpositionering en over het hoofd geziene obstakels bestaat er gevaar voor botsingen!

- Geschikte voorpositie programmeren
- Met behulp van de veiligheidsafstanden rekening houden met obstakels

Indien u gebruik maakt van een tastroutine om een boring, een tap of een voorbeeldcirkel automatisch te tasten, opent de besturing een invoerscherm met de benodigde invoervelden.

Invoervelden in de invoerschermen Tap opmeten en Boring meten

Invoerveld	Functie
Tapdiameter? of **Borings-diameter?**	Diameter van het tastelement (bij boringen optioneel)
Veiligheidsafstand?	Afstand tot tastelement in het vlak
Veilige hoogte incr.?	Positionering van de taster in spilas-richting (uitgaande van de actuele positie)
Starthoek?	Hoek voor de eerste keer tasten (0° = positieve richting van de hoofdas, d.w.z. bij spilas Z in X+). Alle andere tasthoeken volgen uit het aantal tastposities.
Aantal tastpunten?	Aantal keer tasten (3 – 8)
Openingshoek?	Volledige cirkel (360°) of cirkelseg-ment tasten (openingshoek<360°)

Automatische tastroutine:

- Tastsysteem voorpositioneren

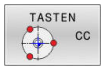

- Tastfunctie selecteren: softkey **TASTEN CC** indrukken

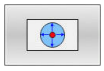

- Boring moet automatisch getast worden: softkey **BORING** indrukken

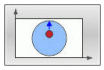

- Asparallelle tastrichting selecteren

- Tastfunctie starten: toets **NC-start** indrukken
- > De besturing voert alle voorpositioneringen en tastprocedures automatisch uit

Voor het benaderen van de positie gebruikt de besturing de in de tastsysteemtabel gedefinieerde aanzet **FMAX**. Het eigenlijke tasten wordt met de gedefinieerde tastaanzet **F** uitgevoerd.

Bedienings- en programmeerinstructies:

- Voordat u een automatische tastroutine start, moet u het tastsysteem in de buurt van de eerste tastpositie voorpositioneren. Verplaats het tastsysteem daarbij ongeveer met de veiligheidsafstand tegengesteld aan de tastrichting. De veiligheidsafstand komt overeen met de som van de waarden uit de tastsysteemtabel en uit het invoerscherm.
- Bij een binnencirkel met een grote diameter kan de besturing het tastsysteem ook op een cirkelbaan met de aanzet **FMAX** positioneren. Hiervoor voert u in het invoerscherm een veiligheidsafstand in voor de voorpositionering en de boringsdiameter. Positioneer het tastsysteem in de boring met ongeveer de veiligheidsafstand versprongen naast de wand. Houd bij de voorpositionering rekening met de starthoek van de eerste tastprocedure, bijv. tast de besturing bij een starthoek van 0° eerst in positieve richting van de hoofdas.
- Als de openingshoek de waarde 360° bevat, positioneert de besturing het tastsysteem voor het werkstuk na de laatste keer tasten terug naar de positie die vóór het starten van de tastfunctie werd ingenomen.

Tastcyclus selecteren

▶ Werkstand **Handbediening** of **Elektronisch handwiel** selecteren

▶ Tastfuncties selecteren: softkey **TASTFUNCTIE** indrukken

▶ Tastsysteemcyclus selecteren: bijv. softkey **TASTEN POS** indrukken

> De besturing toont op het beeldscherm het bijbehorende menu.

Bedieningsinstructies:

- Wanneer u een handmatige tastfunctie selecteert, opent de besturing een invoerscherm waarin alle vereiste informatie wordt weergegeven. De inhoud van de invoerschermen is afhankelijk van de desbetreffende functie.
- In sommige velden kunt u ook waarden invoeren. Om naar het gewenste invoerveld te gaan, gebruikt u de pijltoetsen. U kunt de cursor alleen in velden positioneren die kunnen worden bewerkt. Velden die u niet kunt bewerken worden grijs weergegeven.

Meetwaarden vanuit de tastcycli registreren

Raadpleeg uw machinehandboek!
De besturing moet voor deze functie door de machinefabrikant voorbereid zijn.

Nadat de besturing een willekeurige tastcyclus heeft uitgevoerd, slaat de besturing de meetwaarden op in het bestand TCHPRMAN.html.

Als u in de machineparameter **FN16DefaultPath** (nr. 102202) geen pad hebt vastgelegd, slaat de besturing het bestand TCHPRMAN.html direct op onder **TNC:**.

Bedieningsinstructies:
- Wanneer u meerdere tastcycli na elkaar uitvoert, slaat de besturing de meetwaarden onder elkaar op.

Meetwaarden uit de tastcycli in een nulpunttabel vastleggen

Als u meetwaarden in het werkstukcoördinatensysteem wilt opslaan, gebruikt u de functie **INVOER IN NULPNT TABEL**. Als u meetwaarden in het basiscoördinatensysteem wilt opslaan, gebruikt u de functie **INVOER IN REF.PT.**.**INVOER REF.PT. TABEL**.

Verdere informatie: "Meetwaarden uit de tastcycli in de referentiepunttabel schrijven", Pagina 222

Via de softkey **INVOER IN NULPNT TABEL** kan de besturing, nadat een willekeurige tastcyclus is uitgevoerd, de meetwaarden in een nulpunttabel opslaan:

- Willekeurige tastfunctie uitvoeren
- Gewenste coördinaten van het referentiepunt in de daarvoor beschikbare invoervelden invoeren (afhankelijk van de uitgevoerde tastcyclus)
- Nulpuntnummer in het invoerveld **Nummer in tabel?** invoeren
- Softkey **INVOER IN NULPNT TABEL** indrukken
- > De besturing slaat het nulpunt met het ingevoerde nummer op in de opgegeven nulpunttabel.

Meetwaarden uit de tastcycli in de referentiepunttabel schrijven

> Als u meetwaarden in het basiscoördinatensysteem wilt opslaan, gebruikt u de functie **INVOER REF.PT.**.**INVOER REF.PT. TABEL**. Als u meetwaarden in het werkstukcoördinatensysteem wilt opslaan, gebruikt u de functie **INVOER IN NULPNT TABEL**.
>
> **Verdere informatie:** "Meetwaarden uit de tastcycli in een nulpunttabel vastleggen", Pagina 221

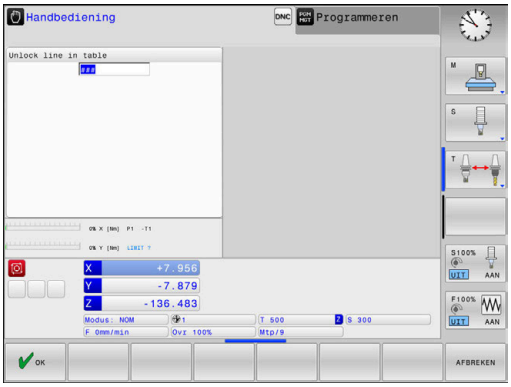

Via de softkey **INVOER REF.PT. TABEL** kan de besturing, nadat een willekeurige tastcyclus is uitgevoerd, de meetwaarden in de referentiepunttabel opslaan. De meetwaarden worden dan gerelateerd aan het machinecoördinatensysteem (REF-coördinaten) opgeslagen. De referentiepunttabel heeft de naam PRESET.PR en is opgeslagen in de directory TNC:\table\.

- Willekeurige tastfunctie uitvoeren
- Gewenste coördinaten van het referentiepunt in de daarvoor beschikbare invoervelden invoeren (afhankelijk van de uitgevoerde tastcyclus)
- Referentiepuntnummer in het invoerveld **Nummer in tabel?** invoeren
- Softkey **INVOER REF.PT. TABEL** indrukken
- > De besturing opent het menu **Actieve preset overschrijven?**.
- Softkey **REF.PUNT OVERSCHR.** indrukken
- > De besturing slaat het nulpunt met het ingevoerde nummer op in de referentiepunttabel.
  - Referentiepuntnummer bestaat niet: de besturing slaat de regel pas op nadat softkey **REGEL AANMAKEN** (Regel in tabel aanmaken?) is ingedrukt
  - Referentiepuntnummer is beveiligd: softkey **INVOER IN GEBLOK. REGEL** indrukken, het actieve referentiepunt wordt overschreven
  - Referentiepuntnummer is met een wachtwoord beveiligd: softkey **INVOER IN GEBLOK. REGEL** indrukken en wachtwoord invoeren, het actieve referentiepuntnummer wordt overschreven

> Wanneer het schrijven in een tabelregel op grond van een blokkering niet mogelijk is, toont de besturing een aanwijzing. Daarbij wordt de tastfunctie niet afgebroken.

5.8 3D-tastsysteem kalibreren (optie #17)

Inleiding

Om het werkelijke schakelpunt van een 3D-tastsysteem exact te kunnen bepalen, moet u het tastsysteem kalibreren. Anders kan de besturing geen exacte meetresultaten bepalen.

Bedieningsinstructies:

- Het tastsysteem in de volgende gevallen altijd opnieuw kalibreren:
  - Inbedrijfstelling
  - Taststiftbreuk
  - Vervanging van taststift
  - Verandering van de tastaanzet
  - Onregelmatigheden, bijv. door opwarming van de machine
  - Wijziging van de actieve gereedschapsas
- Wanneer u na het kalibreren op de softkey **OK** drukt, worden de kalibratiewaarden voor het actieve systeem overgenomen. De geactualiseerde gereedschapsgegevens zijn dan direct actief, een nieuwe gereedschapsoproep is niet nodig.

Bij het kalibreren bepaalt de besturing de actieve lengte van de taststift en de actieve radius van de tastkogel. Om het 3D-tastsysteem te kalibreren, spant u een instelring of een tap waarvan de hoogte en radius bekend zijn, op de machinetafel.

De besturing beschikt over kalibratiecycli voor de lengtekalibratie en voor de radiuskalibratie:

- Softkey **TASTFUNCTIE** indrukken

- Kalibratiecycli weergeven: **TS KALIBR.** indrukken
- Kalibratiecycli selecteren

Kalibratiecycli

Softkey	Functie	Bladzijde
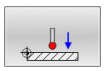	Lengte kalibreren	224
	Radius en middenverplaatsing met een kalibratiering bepalen	225
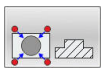	Radius en middenverplaatsing met een tap of een kalibratiedoorn bepalen	225
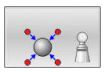	Radius en middenverplaatsing met een kalibratiekogel bepalen	225

Actieve lengte kalibreren

HEIDENHAIN garandeert de werking van de tastcycli alleen wanneer er HEIDENHAIN-tastsystemen worden gebruikt.

De actieve lengte van het tastsysteem is altijd gerelateerd aan het gereedschapsreferentiepunt. Het gereedschapsreferentiepunt bevindt zich vaak op de zogenoemde spilneus (eindvlak van de spil). Uw machinefabrikant kan het gereedschapsreferentiepunt ook afwijkend plaatsen.

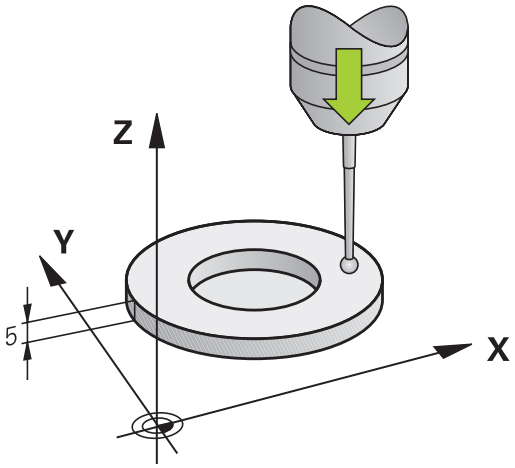

- Referentiepunt in de spilas zodanig vastleggen, dat voor de machinetafel geldt: Z=0

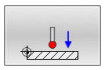

- Kalibratiefunctie voor de tastsysteemlengte selecteren: Softkey **TS lengte kalibreren** indrukken
- > De besturing toont de huidige kalibratiegegevens.
- **Referentie voor lengte?**: hoogte van de instelring in het menuvenster invoeren
- Tastsysteem tot dicht boven het oppervlak van de instelring verplaatsen
- Indien nodig, verplaatsingsrichting via softkey of pijltoetsen wijzigen
- Oppervlak tasten: toets **NC-start** indrukken
- Resultaten controleren
- Softkey **OK** indrukken om de waarden over te nemen
- Softkey **AFBREKEN** indrukken om de kalibratiefunctie te beëindigen.
- > De besturing legt de kalibratieprocedure vast in het bestand TCHPRMAN.html.

Actieve radius kalibreren en de middenverstelling van het tastsysteem compenseren

> HEIDENHAIN garandeert de werking van de tastcycli alleen wanneer er HEIDENHAIN-tastsystemen worden gebruikt.

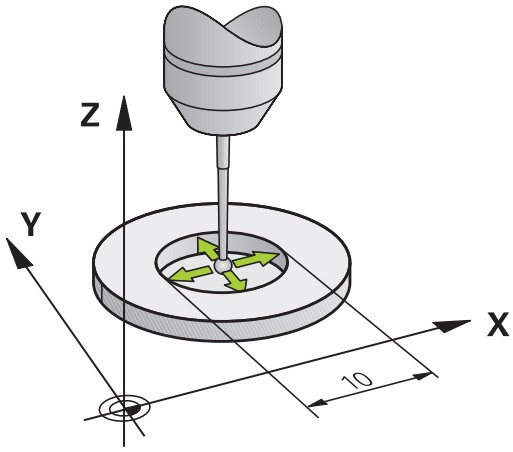

Bij het kalibreren van de tastkogelradius voert de besturing een automatische tastroutine uit. In de eerste doorloop bepaalt de besturing het midden van de kalibratiering of de tap (globale meting) en positioneert het tastsysteem in het midden. Vervolgens worden tijdens de eigenlijke kalibratie (fijne meting) de tastkogelradius bepaalt. Als met het tastsysteem een omslagmeting mogelijk is, wordt tijdens een volgende doorloop de middenverstelling bepaald.

De eigenschap of, dan wel hoe, uw tastsysteem kan worden georiënteerd, is bij HEIDENHAIN-tastsystemen voorgedefinieerd. Andere tastsystemen worden door de machinefabrikant geconfigureerd.

De as van het tastsysteem valt gewoonlijk niet precies samen met de spilas. De kalibratiefunctie kan de verspringing tussen de tastsysteemas en de spilas door een omslagmeting (rotatie met 180°) registreren en rekenkundig compenseren.

> U kunt de middenverstelling alleen met een daarvoor geschikt tastsysteem bepalen.
>
> Wanneer u een buitenkalibratie wilt uitvoeren, moet u het tastsysteem in het midden boven de kalibratiekogel of de kalibratiedoorn voorpositioneren. Zorg ervoor dat de tastposities zonder botsing kunnen worden benaderd.

Afhankelijk van hoe uw tastsysteem kan worden georiënteerd, verloopt de kalibratieroutine verschillend:

- Geen oriëntatie mogelijk of oriëntatie slechts in één richting mogelijk: de besturing voert een globale en een fijne meting uit en bepaalt de actieve tastkogelradius (kolom R in tool.t)
- Oriëntatie in twee richtingen mogelijk (bijv. kabeltastsystemen van HEIDENHAIN): de besturing voert een globale en een fijne meting uit, roteert het tastsysteem 180° en voert nog een andere tastroutine uit. Door de omslagmeting wordt behalve de radius de middenverstelling (CAL_OF in tchprobe.tp) bepaald
- Willekeurige oriëntatie mogelijk (bijv. infraroodtastsystemen van HEIDENHAIN): de besturing voert een globale en een fijne meting uit, roteert het tastsysteem 180° en voert nog een andere tastroutine uit. Door de omslagmeting wordt behalve de radius de middenverstelling (CAL_OF in tchprobe.tp) bepaald

Kalibreren met een kalibratiering

Ga bij handmatig kalibreren met een kalibratiering als volgt te werk:

- Tastkogel in de werkstand **Handbediening** in de boring van de instelring positioneren

- Kalibratiefunctie selecteren: softkey **TS kalibreren in ring** indrukken
- > De besturing toont de huidige kalibratiegegevens.
- Diameter van de instelring invoeren
- Starthoek invoeren
- Aantal tastposities invoeren
- Tasten: toets **NC-start** indrukken
- > Het 3D-tastsysteem tast in een automatische tastroutine alle benodigde punten en berekent de actieve radius van de tastkogel. Wanneer een omslagmeting mogelijk is, berekent de besturing de middenverstelling.
- Resultaten controleren
- Softkey **OK** indrukken om de waarden over te nemen
- Softkey **EIND** indrukken om de kalibratiefunctie te beëindigen
- > De besturing legt de kalibratieprocedure vast in het bestand TCHPRMAN.html.

Raadpleeg uw machinehandboek!

Om de middenverstelling van de tastkogel te kunnen bepalen, moet de besturing hiervoor door de machinefabrikant voorbereid zijn

Kalibreren met een tap of een kalibratiedoorn

Ga bij handmatig kalibreren met een tap of kalibratiedoorn als volgt te werk:

- Tastkogel in de werkstand **Handbediening** midden boven de kalibratiedoorn positioneren

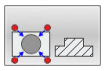

- Kalibratiefunctie selecteren: softkey **TS kalibreren aan tap** indrukken
- Buitendiameter van de tap invoeren
- Veiligheidsafstand invoeren
- Starthoek invoeren
- Aantal tastposities invoeren
- Tasten: toets **NC-start** indrukken
- > Het 3D-tastsysteem tast in een automatische tastroutine alle benodigde punten en berekent de actieve radius van de tastkogel. Wanneer een omslagmeting mogelijk is, berekent de besturing de middenverstelling.
- Resultaten controleren
- Softkey **OK** indrukken om de waarden over te nemen
- Softkey **EIND** indrukken om de kalibratiefunctie te beëindigen
- > De besturing legt de kalibratieprocedure vast in het bestand TCHPRMAN.html.

Raadpleeg uw machinehandboek!

Om de middenverstelling van de tastkogel te kunnen bepalen, moet de besturing hiervoor door de machinefabrikant voorbereid zijn

Kalibreren met een kalibratiekogel

Ga bij handmatig kalibreren met een kalibratiekogel als volgt te werk:

- Tastkogel in de werkstand **Handbediening** midden boven de kalibratiekogel positioneren

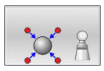

- Kalibratiefunctie selecteren: softkey **TS kalibreren aan kogel** indrukken
- Buitendiameter van de kogel invoeren
- Veiligheidsafstand invoeren
- Starthoek invoeren
- Aantal tastposities invoeren
- Evt. Lengte meten selecteren
- Evt. de referentie voor de lengte invoeren
- Tasten: toets **NC-start** indrukken
- > Het 3D-tastsysteem tast in een automatische tastroutine alle benodigde punten en berekent de actieve radius van de tastkogel. Wanneer een omslagmeting mogelijk is, berekent de besturing de middenverstelling.
- Resultaten controleren
- Softkey **OK** indrukken om de waarden over te nemen
- Softkey **EIND** indrukken om de kalibratiefunctie te beëindigen
- > De besturing legt de kalibratieprocedure vast in het bestand TCHPRMAN.html.

Raadpleeg uw machinehandboek!

Om de middenverstelling van de tastkogel te kunnen bepalen, moet de besturing hiervoor door de machinefabrikant voorbereid zijn

Kalibratiewaarden weergeven

De besturing slaat de actieve lengte en de actieve radius van het tastsysteem op in de gereedschapstabel. De besturing slaat de middenverstelling van het tastsysteem op in de kolommen **CAL_OF1** (hoofdas) en **CAL_OF2** (nevenas) in de tastsysteemtabel. Om de opgeslagen waarden weer te geven, drukt u op de softkey **TASTSYST. TABEL**.

Verdere informatie: "Tastsysteemtabel", Pagina 154

Bij het kalibreren maakt de besturing automatisch het protocolbestand TCHPRMAN.html aan, waarin de kalibratiewaarden opgeslagen zijn.

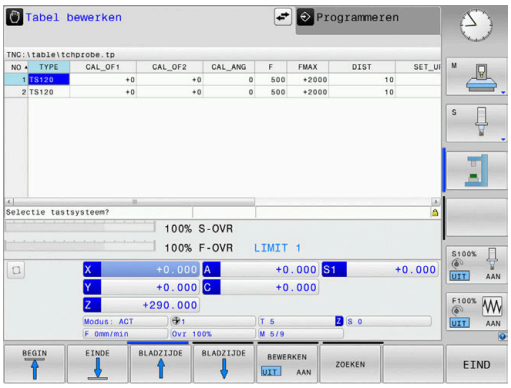

Zorg ervoor dat het gereedschapsnummer van de gereedschapstabel en het tastsysteemnummer van de tastsysteemtabel bij elkaar passen. Dat geldt ongeacht of u een tastcyclus in automatisch bedrijf of in de werkstand **Handbediening** wilt afwerken.

5.9 Scheve ligging van het werkstuk compenseren met 3D-tastsysteem (optie #17)

Inleiding

Raadpleeg uw machinehandboek!
Het is afhankelijk van de machine of u een scheve opspanning met een offset (hoek tafelrotatie) kunt compenseren.

HEIDENHAIN garandeert de werking van de tastcycli alleen wanneer er HEIDENHAIN-tastsystemen worden gebruikt.

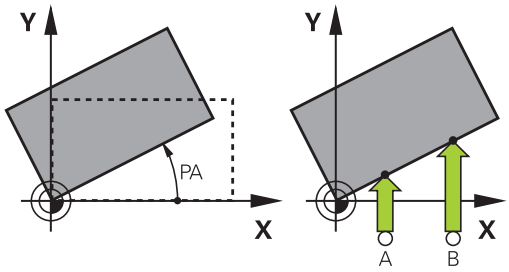

Een scheve opspanning compenseert de besturing rekenkundig door een basisrotatie (hoek basisrotatie) of door een offset (hoek tafelrotatie).

Hiervoor wordt de rotatiehoek op de hoek ingesteld die een werkstukoppervlak met de hoekreferentie-as van het bewerkingsvlak moet insluiten.

Basisrotatie: de besturing interpreteert de gemeten hoek als rotatie om de gereedschapsrichting en slaat de waarden op in de kolommen SPA, SPB of SPC van de referentiepunttabel.

Offset: de besturing interpreteert de gemeten hoek als verschuiving per as in het machinecoördinatensysteem en slaat de waarden op in de kolommen A_OFFS, B_OFFS of C_OFFS van de referentiepunttabel.

Voor het bepalen van de basisrotatie of offset tast u twee punten op een zijvlak van uw werkstuk. De volgorde waarin u de punten tast, beïnvloedt de berekende hoek. De vastgestelde hoek wijst van de eerste naar de tweede tastpositie. U kunt de basisrotatie of offset ook via boringen of tappen bepalen. Dit vereist echter een consistent bewerkingsvlak. De basisrotatie wordt dan berekend in het invoercoördinatensysteem (I-CS).

Wanneer u in een actief gezwenkt bewerkingsvlak de basisrotatie bepaalt, moet u het volgende in acht nemen:

- Wanneer de actuele coördinaten van de rotatie-assen en de gedefinieerde zwenkhoek (3D-ROT-menu) overeenstemmen, is het bewerkingsvlak consistent. De basisrotatie wordt dus in het invoercoördinatensysteem (I-CS) berekend afhankelijk van de gereedschapsas.
- Wanneer de actuele coördinaten van de rotatie-assen en de gedefinieerde zwenkhoek (3D-ROT-menu) niet overeenstemmen, is het bewerkingsvlak inconsistent. De basisrotatie wordt dus in het coördinatenstelsel van het werkstuk (W-CS) berekend afhankelijk van de gereedschapsas.

Bedienings- en programmeerinstructies:

- Tastrichting voor het meten van de scheve ligging van het werkstuk altijd loodrecht op de hoekreferentie-as selecteren.
- Om ervoor te zorgen dat de basisrotatie tijdens de programma-afloop correct wordt verrekend, moet u in de eerste verplaatsingsregel beide coördinaten van het bewerkingsvlak programmeren.
- Een basisrotatie kunt u ook in combinatie met de **PLANE**-functie gebruikt (uitgezonderd **PLANE AXIAL**). In dat geval moet u eerst de basisrotatie en daarna de **PLANE**-functie activeren.
- U kunt een basisrotatie of een offset ook activeren zonder een werkstuk te tasten. Voer hiervoor een waarde in het desbetreffende invoerveld in en druk op de softkey **BASISROTATIE INSTELLEN** of **ROTEREN VAN TAFEL INSTELLEN**.
- Het gedrag van de besturing bij het vastleggen van het referentiepunt is daarbij afhankelijk van de instelling van de machineparameter **chkTiltingAxes** (nr. 204601).
  Verdere informatie: "Inleiding", Pagina 213

Basisrotatie bepalen

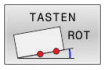

- Softkey **Tasten rotatie** indrukken
- > De besturing opent het menu **Tasten rotatie**.
- De volgende informatie wordt weergegeven:
  - **Hoek basisrotatie**
  - **Offset rondtafel**
  - **Nummer in tabel?**
- > De besturing geeft indien nodig de actuele basisrotatie en offset in het invoerveld weer.
- Tastsysteem in de buurt van de eerste tastpositie positioneren
- Tastrichting of tastroutine via softkey selecteren
- Toets **NC-start** indrukken
- Tastsysteem in de buurt van de tweede tastpositie positioneren
- Toets **NC-start** indrukken
- > De besturing bepaalt de basisrotatie en offset en toont deze.
- Softkey **BASISROTATIE INSTELLEN** indrukken
- Softkey **EINDE** indrukken

De besturing legt de tastprocedure vast in het bestand TCHPRMAN.html.

Basisrotatie in de referentiepunttabel opslaan

- Na de tastprocedure het referentiepuntnummer in het invoerveld **Nummer in tabel?** invoeren waarin de besturing de actieve basisrotatie moet opslaan
- Softkey **BASISROT. IN REF.PT-TAB** indrukken
- > Eventueel opent de besturing het menu **Actieve preset overschrijven?**.
- Softkey **REF.PUNT OVERSCHR.** indrukken
- > De besturing slaat de basisrotatie in de referentiepunttabel op.

Scheve ligging van het werkstuk via een tafelrotatie compenseren

U hebt drie mogelijkheden om een scheve ligging van het werkstuk via een tafelrotatie te compenseren:

- Draaitafel uitlijnen
- Tafelrotatie instellen
- Tafelrotatie in referentiepunttabel opslaan

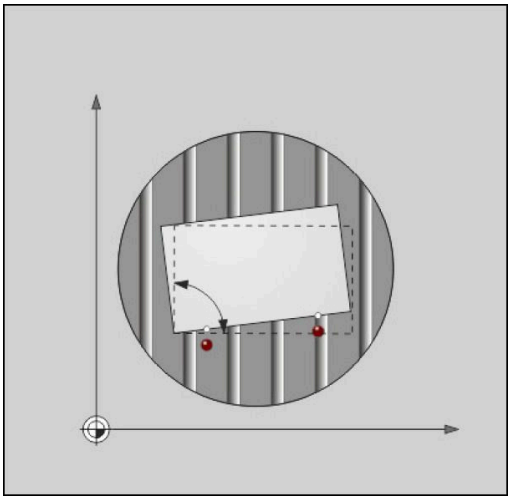

Draaitafel uitlijnen

De vastgestelde scheve ligging kunt u met een positionering van de draaitafel compenseren.

> Om tijdens de compensatiebeweging botsingen uit te sluiten, moet u vóór de tafelrotatie alle assen veilig voorpositioneren. De besturing komt vóór de tafelrotatie met een extra waarschuwingsmelding.

- Na het tasten de softkey **DRAAITAFEL UITRICHTEN** indrukken
- > De besturing opent de waarschuwingsmelding.
- Eventueel met de softkey **OK** bevestigen
- Toets **NC-start** indrukken
- > De besturing richt de draaitafel uit.

Tafelrotatie instellen

U kunt een handmatig referentiepunt in de draaitafelas instellen.

- Na de tastprocedure de softkey **ROTEREN VAN TAFEL INSTELLEN** indrukken
- > Wanneer er al een basisrotatie is ingesteld, opent de besturing het menu **Basisrotatie terugzetten?**.
- Softkey **BASISROT. WISSEN** indrukken
- > De besturing wist de basisrotatie in de referentiepunttabel en voegt de offset in.
- Als alternatief **BASISROT. BEHOUDEN** indrukken
- > De besturing voegt de offset in de referentiepunttabel in en daarnaast blijft de basisrotatie behouden.

Tafelrotatie in referentiepunttabel opslaan

U kunt de scheve ligging van de draaitafel ook in een willekeurige regel van de referentiepunttabel opslaan. De besturing slaat de hoek in de offset-kolom van de draaitafel op, bijv. in de kolom C_OFFS bij een C-as.

- Na de tastprocedure de softkey **TAFELROT. IN REF.PT-TAB** indrukken
- > Eventueel opent de besturing het menu **Actieve preset overschrijven?**.
- Softkey **REF.PUNT OVERSCHR.** indrukken
- > De besturing slaat de offset in de referentiepunttabel op.

Evt. moet u de weergave in de referentiepunttabel met de softkey **BASIS-TRANSFORM./OFFSET** omschakelen om deze kolom weer te geven.

Basisrotatie en offset weergeven

Wanneer u de functie **TASTEN ROT** selecteert, toont de besturing de actieve hoek van de basisrotatie in het invoerveld **Hoek basisrotatie** en de actieve offset in het invoerveld **Offset rondtafel**.

Bovendien toont de besturing de basisrotatie en de offset ook in de beeldschermindeling **PGM + STATUS** in het tabblad **STATUS POS.WEERG**.

In de statusweergave verschijnt een symbool voor de basisrotatie wanneer de besturing de machine-assen overeenkomstig de basisrotatie verplaatst.

Basisrotatie of offset opheffen

- Tastfunctie selecteren: softkey **TASTEN ROT** indrukken
- **Hoek basisrotatie**: **0** invoeren
- Als alternatief **Offset rondtafel**: **0** invoeren
- Met de softkey **BASISROTATIE INSTELLEN** overnemen
- Als alternatief met de softkey **ROTEREN VAN TAFEL INSTELLEN** overnemen
- Tastfunctie beëindigen: softkey **EIND** indrukken

3D-basisrotatie bepalen

Door het tasten van drie posities kan van een willekeurig schuin vlak worden geregistreerd of er een scheve ligging is. Met de functie **Tasten vlak** registreert u deze scheve ligging en slaat u deze als 3D-basisrotatie op in de referentiepunttabel.

Bedienings- en programmeerinstructies:

- De volgorde en de plaats van de tastpunten bepalen hoe de besturing de oriëntatie van het vlak berekent.
- Via de eerste twee punten bepaalt u de oriëntatie van de hoofdas. Definieer het tweede punt in positieve richting van de gewenste hoofdas. De positie van het derde punt bepaalt de richting van de nevenas en de gereedschapsas. Definieer het derde punt in de positieve Y-as van het gewenste werkstukcoördinatensysteem.
  - 1. punt: ligt op de hoofdas
  - 2. punt: ligt op de hoofdas, in positieve richting vanaf het eerste punt
  - 3. punt: ligt op de nevenas, in positieve richting van het gewenste werkstukcoördinatensysteem

Met de optionele invoer van een referentiehoek kunt u de nominale oriëntatie van het getaste vlak definiëren.

Werkwijze

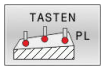

- ▶ Tastfunctie selecteren: softkey **TASTEN PL** indrukken
- > De besturing toont de 3D-basisrotatie.
- ▶ Tastsysteem in de buurt van de eerste tastpositie positioneren
- ▶ Tastrichting of tastroutine via softkey selecteren
- ▶ Tasten: toets **NC-start** indrukken
- ▶ Tastsysteem in de buurt van de tweede tastpositie positioneren
- ▶ Tasten: toets **NC-start** indrukken
- ▶ Tastsysteem in de buurt van de derde tastpositie positioneren
- ▶ Tasten: toets **NC-start** indrukken.
- > De besturing bepaalt de 3D-basisrotatie en toont de waarden voor SPA, SPB en SPC, gerelateerd aan het actieve coördinatensysteem.
- ▶ Evt. referentiehoek invoeren

3D-basisrotatie activeren:

- ▶ Softkey **BASISROTATIE INSTELLEN** indrukken

3D-basisrotatie in de referentiepunttabel opslaan:

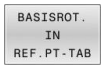

- ▶ Softkey **BASISROT. IN REF.PT-TAB** indrukken

- ▶ Tastfunctie beëindigen: softkey **EIND** indrukken

De besturing slaat de 3D-basisrotatie in de kolommen SPA, SPB en SPC van de referentiepunttabel op.

3D-basisrotatie weergeven

Wanneer in het actieve referentiepunt een 3D-basisrotatie is opgeslagen, toont de besturing het symbool voor de 3D-basisrotatie in de statusweergave. De besturing verplaatst de machine-assen overeenkomstig de 3D-basisrotatie.

3D-basisrotatie uitrichten

Wanneer de machine is uitgevoerd met twee rotatieassen en de getaste 3D-basisrotatie is geactiveerd, kunt u de 3D-basisrotatie uitlijnen met behulp van de rotatieassen.

AANWIJZING

Let op: botsingsgevaar!

De besturing voert vóór het uitlijnen van de rotatieassen geen botsingstest uit. Bij ontbrekende voorpositionering kan er botsingsgevaar ontstaan.

- Vóór het uitlijnen een veilige positie programmeren

Ga als volgt te werk:

- Softkey **ROTATIE-AS UITLIJNEN** indrukken
- > De besturing toont de berekende ashoeken.
- > De besturing waarschuwt in het helpscherm met een aanwijzing om te wijzen op het botsingsgevaar bij het zwenken.
- Aanzet invoeren

- Van toepassing zijnde oplossing selecteren
- > De besturing activeert de 3D-rotatie en actualiseert de ashoekweergave.

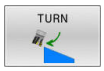

- Positioneergedrag selecteren

- Toets **NC-start** indrukken
- > De besturing lijnt de assen uit. Daarbij wordt het Bewerkingsvlak zwenken actief.

Na het uitrichten van het vlak kunt u de hoofdas met de functie **Tasten rot** uitrichten.

3D-basisrotatie opheffen

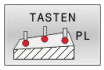

- Tastfunctie selecteren: softkey **TASTEN PL** indrukken
- Bij alle hoeken 0 invoeren
- Softkey **BASISROTATIE INSTELLEN** indrukken
- Tastfunctie beëindigen: softkey **EIND** indrukken

Vergelijking van offset en 3D-basisrotatie

Het volgende voorbeeld toont het verschil tussen beide mogelijkheden.

Offset	3D-basisrotatie
Uitgangstoestand 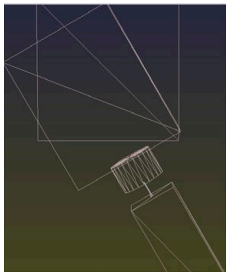	Uitgangstoestand 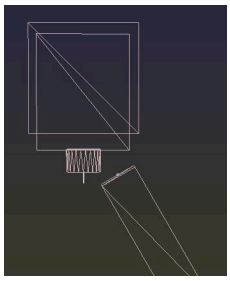
Digitale uitlezing: ■ actuele positie ■ **B** = 0 ■ **C** = 0 Referentiepunttabel: ■ **SPB** = 0 ■ **B_OFFS** = -30 ■ **C_OFFS** = +0	Digitale uitlezing: ■ actuele positie ■ **B** = 0 ■ **C** = 0 Referentiepunttabel: ■ **SPB** = -30 ■ **B_OFFS** = +0 ■ **C_OFFS** = +0
Beweging in +Z in niet-gezwenkte toestand 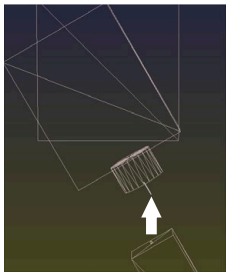	Beweging in +Z in niet-gezwenkte toestand 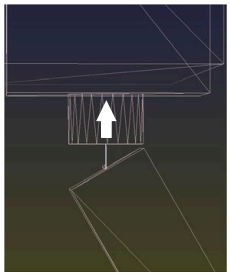
Beweging in +Z in gezwenkte toestand **PLANE SPATIAL** met **SPA+0 SPB +0 SPC+0** 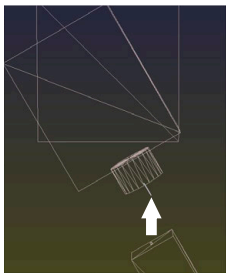 > De oriëntatie **is onjuist**!	Beweging in +Z in gezwenkte toestand **PLANE SPATIAL** met **SPA+0 SPB+0 SPC+0** 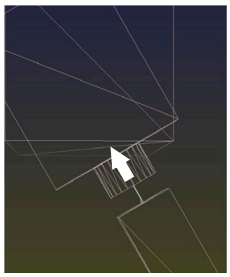 > De oriëntatie is juist! > De volgende bewerking **is correct**.

HEIDENHAIN adviseert het gebruik van de 3D-basisrotatie, omdat deze mogelijkheid flexibel te gebruiken is.

5.10 Referentiepunt instellen met 3D-tastsysteem (optie #17)

Overzicht

Raadpleeg uw machinehandboek!

De machinefabrikant kan het vastleggen van een referentiepunt in afzonderlijke assen blokkeren.

Wanneer u probeert in een geblokkeerde as een referentiepunt vast te leggen, komt de besturing, afhankelijk van de instelling van de machinefabrikant, met een waarschuwing of een foutmelding.

De functies voor het vastleggen van het referentiepunt op het uitgerichte werkstuk worden met de volgende softkeys geselecteerd:

Softkey	Functie	Bladzijde
	Referentiepunt vastleggen in een willekeurige as	240
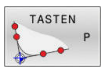	Hoek als referentiepunt vastleggen	241
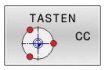	Cirkelmiddelpunt als referentiepunt vastleggen	242
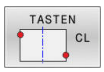	Middenas als referentiepunt vastleg-gen	245

Bij een actieve nulpuntverschuiving betreft de vastgestelde waarde het actieve referentiepunt (eventueel handmatig referentiepunt van de werkstand **Handbediening**). In de digitale uitlezing wordt de nulpuntverschuiving verrekend.

Referentiepunt vastleggen in een willekeurige as

HEIDENHAIN garandeert de werking van de tastcycli alleen wanneer er HEIDENHAIN-tastsystemen worden gebruikt.

- Tastfunctie selecteren: softkey **TASTEN POSITIE** indrukken
- Tastsysteem naar een positie in de buurt van de tastpositie verplaatsen
- Via softkey de as en de tastrichting selecteren, bijv. tasten in richting Z-
- Tasten: toets **NC-start** indrukken
- **Referentiepunt**: nominale coördinaten invoeren
- Met softkey **REF.PUNT VASTL.** overnemen
  Verdere informatie: "Meetwaarden uit de tastcycli in een nulpunttabel vastleggen", Pagina 221
  Verdere informatie: "Meetwaarden uit de tastcycli in de referentiepunttabel schrijven", Pagina 222
- Tastfunctie beëindigen: softkey **EIND** indrukken

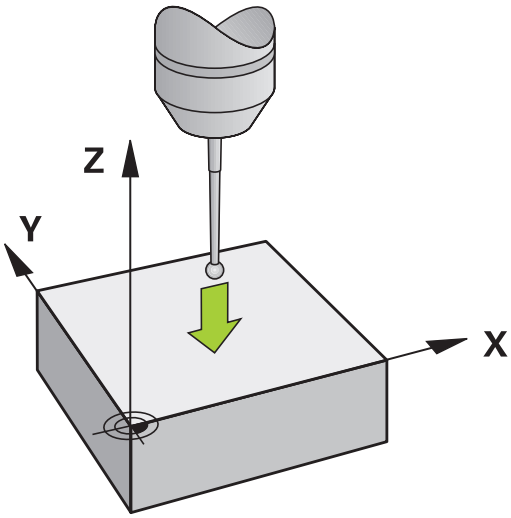

Hoek als referentiepunt

Raadpleeg uw machinehandboek!
Het is afhankelijk van de machine of u een scheve opspanning met een offset (hoek tafelrotatie) kunt compenseren.

HEIDENHAIN garandeert de werking van de tastcycli alleen wanneer er HEIDENHAIN-tastsystemen worden gebruikt.

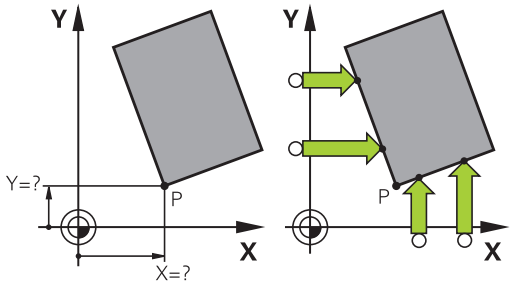

De handmatige tastfunctie Hoek als referentiepunt bepaalt de hoeken en het snijpunt van twee rechten.

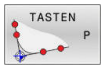

- Tastfunctie selecteren: softkey **TASTEN P** indrukken
- Tastsysteem naar een positie in de buurt van de eerste tastpositie op de eerste zijde van het werkstuk verplaatsen
- Tastrichting selecteren: met softkey selecteren
- Tasten: toets **NC-start** indrukken
- Tastsysteem naar een positie in de buurt van de tweede tastpositie op dezelfde zijkant verplaatsen
- Tasten: toets **NC-start** indrukken
- Tastsysteem naar een positie in de buurt van de eerste tastpositie op de tweede zijkant van het werkstuk verplaatsen
- Tastrichting selecteren: met softkey selecteren
- Tasten: toets **NC-start** indrukken
- Tastsysteem naar een positie in de buurt van de tweede tastpositie op dezelfde zijkant verplaatsen
- Tasten: toets **NC-start** indrukken
- **Referentiepunt**: beide coördinaten van het referentiepunt in het menuvenster invoeren
- Met softkey **REF.PUNT VASTL.** overnemen
  Verdere informatie: "Meetwaarden uit de tastcycli in een nulpunttabel vastleggen", Pagina 221
  Verdere informatie: "Meetwaarden uit de tastcycli in de referentiepunttabel schrijven", Pagina 222
- Tastfunctie beëindigen: softkey **EINDE** indrukken

> U kunt het snijpunt van twee rechten ook via boringen of tappen bepalen en als referentiepunt vastleggen.

Met de softkey **ROT 1** kunt u de hoek van de eerste rechte als basisrotatie of als offset activeren, met de softkey **ROT 2** de hoek of offset van de tweede rechte.

Als u de basisrotatie activeert, dan schrijft de besturing automatisch de posities en de basisrotatie in de referentiepunttabel.

Als u de offset activeert, dan schrijft de besturing automatisch de posities en de basisrotatie in de referentiepunttabel.

Cirkelmiddelpunt als referentiepunt

Middelpunten van boringen, rondkamers, massieve cilinders, tappen, cirkelvormige eilanden enz. kunt u als referentiepunten vastleggen.

Binnencirkel:

De besturing tast de binnenwand van de cirkel in alle vier de coördinatenasrichtingen.

Bij onderbroken cirkels (cirkelbogen) kunt u de tastrichting willekeurig selecteren.

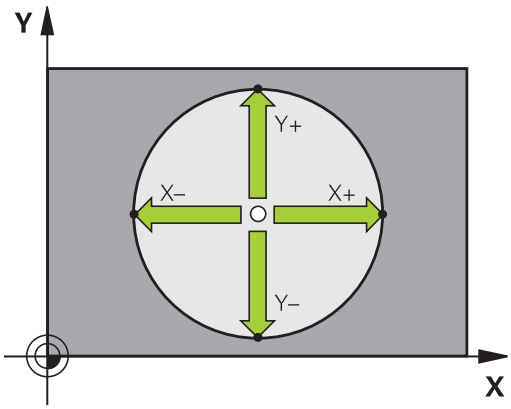

- De tastkogel ongeveer in het midden van de cirkel positioneren
- 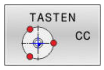

Tastfunctie selecteren: softkey **TASTEN CC** indrukken
- Softkey van de gewenste tastrichting selecteren
- Tasten: toets **NC-start** indrukken. Het tastsysteem tast de cirkelbinnenwand in de geselecteerde richting. Deze procedure herhalen. Na drie keer tasten kunt u het middelpunt laten berekenen (geadviseerd wordt vier tastposities)
- Tasten beëindigen, omschakelen naar het evaluatiemenu: softkey **VERWERKEN** indrukken
- **Referentiepunt**: in het menuvenster beide coördinaten van het cirkelmiddelpunt invoeren
- Met softkey **REF.PUNT VASTL.** overnemen
  Verdere informatie: "Meetwaarden uit de tastcycli in een nulpunttabel vastleggen", Pagina 221
  Verdere informatie: "Meetwaarden uit de tastcycli in de referentiepunttabel schrijven", Pagina 222
- Tastfunctie beëindigen: softkey **EIND** indrukken

> De besturing kan buiten- of binnencirkels vanaf drie tastposities berekenen, bijv. bij cirkelsegmenten. Nauwkeurigere resultaten verkrijgt u met vier tastposities. Indien mogelijk het tastsysteem daarbij altijd in het midden voorpositioneren.

Buitencirkel:

- Tastkogel naar een positie in de buurt van de eerste tastpositie buiten de cirkel verplaatsen
- Tastfunctie selecteren: softkey **TASTEN CC** indrukken
- Softkey van de gewenste tastrichting selecteren
- Tasten: toets **NC-start** indrukken. Het tastsysteem tast de cirkelbinnenwand in de geselecteerde richting. Deze procedure herhalen. Na drie keer tasten kunt u het middelpunt laten berekenen (geadviseerd wordt vier tastposities)
- Tasten beëindigen, omschakelen naar het evaluatiemenu: softkey **VERWERKEN** indrukken
- **Referentiepunt**: coördinaten van het referentiepunt invoeren
- Met softkey **REF.PUNT VASTL.** overnemen
  Verdere informatie: "Meetwaarden uit de tastcycli in een nulpunttabel vastleggen", Pagina 221
  Verdere informatie: "Meetwaarden uit de tastcycli in de referentiepunttabel schrijven", Pagina 222
- Tastfunctie beëindigen: softkey **EIND** indrukken

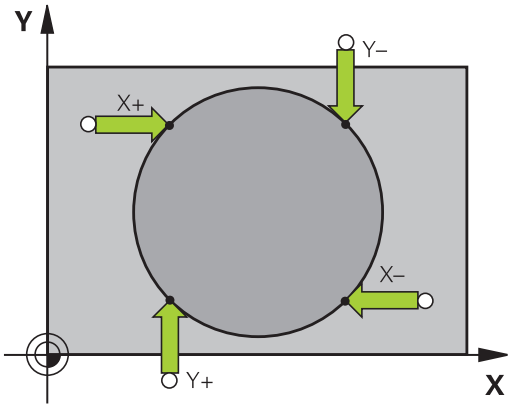

Na het tasten toont de besturing de actuele coördinaten van het cirkelmiddelpunt en de cirkelradius.

Referentiepunt via meerdere boringen/ronde tappen vastleggen

De handmatige tastfunctie **Voorbeeldcirkel** maakt deel uit van de functie **Crk** tasten. Afzonderlijke cirkels kunnen door asparallelle tastprocessen worden geregistreerd.

Op de tweede softkeybalk bevindt zich de softkey **TASTEN CC (voorbeeldcirkel)**, waarmee u het referentiepunt via de positionering van meerdere boringen of ronde tappen kunt vastleggen. U kunt het snijpunt van drie of meer te tasten elementen als referentiepunt vastleggen.

Referentiepunt in het snijpunt van meerdere boringen/ronde tappen vastleggen:

- Tastsysteem voorpositioneren

Tastfunctie **Voorbeeldcirkel** selecteren

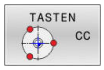

- Tastfunctie selecteren: softkey **TASTEN CC** indrukken

- Softkey **TASTEN CC (voorbeeldcirkel)** indrukken

Ronde tappen tasten

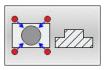

- Ronde tap moet automatisch getast worden: softkey **Tap** indrukken

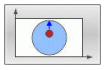

- Starthoek invoeren of via softkey selecteren

- Tastfunctie starten: toets **NC-start** indrukken

Boring tasten

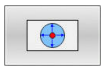

- Boring moet automatisch getast worden: softkey **Boring** indrukken

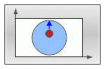

- Starthoek invoeren of via softkey selecteren

- Tastfunctie starten: toets **NC-start** indrukken
- Procedure voor de overige elementen herhalen
- Tasten beëindigen, omschakelen naar het evaluatiemenu: softkey **VERWERKEN** indrukken
- **Referentiepunt**: in het menuvenster beide coördinaten van het cirkelmiddelpunt invoeren
- Met softkey **REF.PUNT VASTL.** overnemen
  Verdere informatie: "Meetwaarden uit de tastcycli in een nulpunttabel vastleggen", Pagina 221
  Verdere informatie: "Meetwaarden uit de tastcycli in de referentiepunttabel schrijven", Pagina 222
- Tastfunctie beëindigen: softkey **EIND** indrukken

Middenas als referentiepunt

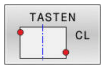

- Tastfunctie selecteren: Softkey **TASTEN CL** indrukken
- Tastsysteem in de buurt van de eerste tastpositie positioneren
- Tastrichting met de softkey selecteren
- Tasten: toets **NC-start** indrukken
- Tastsysteem in de buurt van de tweede tastpositie positioneren
- Tasten: toets **NC-start** indrukken
- **Referentiepunt**: coördinaat van het referentiepunt in het menuvenster invoeren, met softkey **REF.PUNT VASTLEGG.** overnemen, of de waarden in een tabel vastleggen
  Verdere informatie: "Meetwaarden uit de tastcycli in een nulpunttabel vastleggen", Pagina 221
  Verdere informatie: "Meetwaarden uit de tastcycli in de referentiepunttabel schrijven", Pagina 222
- Tastfunctie beëindigen: softkey **EIND** indrukken

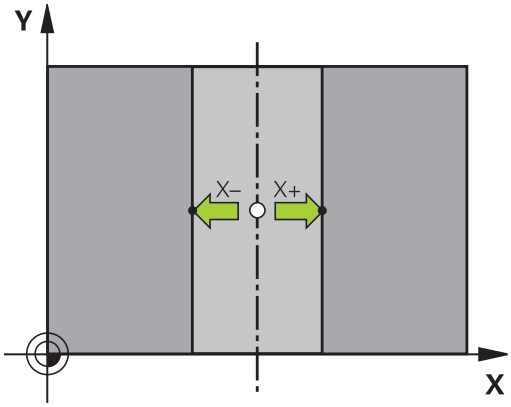

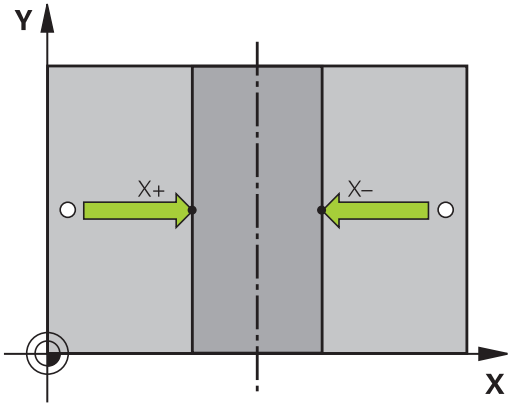

Na de tweede tastpositie wijzigt u in het evaluatiemenu, indien nodig, de positie van de middenas en daarmee de as voor het vastleggen van het referentiepunt.
Met de softkeys selecteert u daarbij hoofd-, neven- of gereedschapsas. Daardoor kunt u de eenmaal vastgestelde posities zowel in de hoofdas als in de nevenas opslaan.

Werkstukken meten met 3D-tastsysteem

U kunt het tastsysteem in de werkstanden **Handbediening** en **Elektronisch handwiel** ook gebruiken voor eenvoudige metingen aan het werkstuk. Voor ingewikkeldere metingen heeft u de beschikking over een groot aantal programmeerbare tastcycli.

Meer informatie: Gebruikershandleiding **Meetcycli voor werkstuk en gereedschap programmeren**

Met het 3D-tastsysteem bepaalt u:

- positiecoördinaten en daaruit
- Maten en hoeken van het werkstuk

Coördinaat van een positie op het uitgerichte werkstuk bepalen

- ▶ Tastfunctie selecteren: softkey **TASTEN POS** indrukken
- ▶ Tastsysteem naar een positie in de buurt van de tastpositie verplaatsen
- ▶ Tastrichting en tegelijkertijd de as selecteren waaraan de coördinaat gerelateerd is: bijbehorende softkey indrukken
- ▶ Tasten starten: toets **NC-start** indrukken
- > De besturing toont de coördinaat van de tastpositie als referentiepunt.

Coördinaten van een hoekpunt in het bewerkingsvlak bepalen

Coördinaten van het hoekpunt bepalen.

Verdere informatie: "Hoek als referentiepunt ", Pagina 241

De besturing toont de coördinaten van de getaste hoek als referentiepunt.

Werkstukmaten bepalen

- ▶ Tastfunctie selecteren: softkey **TASTEN POS** indrukken
- ▶ Tastsysteem in de buurt van de eerste tastpositie A positioneren
- ▶ Tastrichting met de softkey selecteren
- ▶ Tasten: toets **NC-start** indrukken
- ▶ Als referentiepunt getoonde waarde noteren (alleen als het eerder vastgelegde referentiepunt actief blijft)
- ▶ Referentiepunt: **0** invoeren
- ▶ Dialoog afbreken: toets **END** indrukken
- ▶ Tastfunctie opnieuw kiezen: softkey **TASTEN POS** indrukken
- ▶ Tastsysteem in de buurt van de tweede tastpositie B positioneren
- ▶ Tastrichting met de softkey selecteren: dezelfde as tasten, echter in de richting tegengesteld aan de eerste keer.
- ▶ Tasten: toets **NC-start** indrukken
- > In de weergave **Meetwaarde** staat de afstand tussen de beide punten op de coördinatenas.

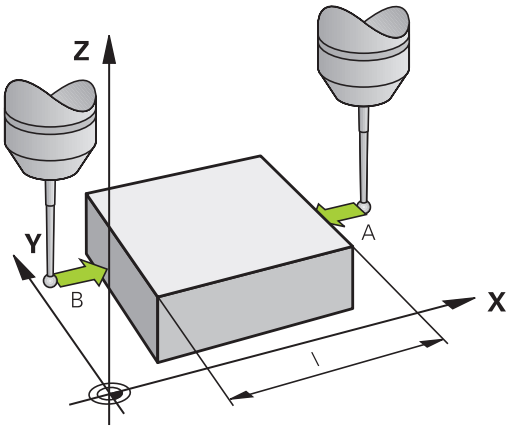

Digitale uitlezing weer op de waarden van vóór de lengtemeting zetten

- Tastfunctie selecteren: softkey **TASTEN POS** indrukken
- Eerste tastpositie opnieuw tasten
- Referentiepunt op genoteerde waarde vastleggen
- Dialoog afbreken: **END**-toets indrukken

Hoek meten

Met een 3D-tastsysteem kunt u een hoek in het bewerkingsvlak bepalen. Gemeten wordt:

- de hoek tussen de hoekreferentie-as en een zijde van het werkstuk, of
- de hoek tussen twee zijden

De gemeten hoek wordt als een waarde van max. 90° weergegeven.

Hoek tussen de hoekreferentie-as en een zijde van het werkstuk bepalen

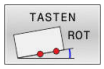

- Tastfunctie selecteren: Softkey **TASTEN ROT** indrukken
- Rotatiehoek: noteer de weergegeven rotatiehoek als u de eerder uitgevoerde basisrotatie later weer wilt terugzetten
- Basisrotatie met de te vergelijken zijde uitvoeren **Verdere informatie:** "Scheve ligging van het werkstuk compenseren met 3D-tastsysteem (optie #17)", Pagina 229
- Met de softkey **TASTEN ROT** de hoek tussen de hoekreferentie-as en de zijde van het werkstuk als rotatiehoek laten weergeven
- Basisrotatie opheffen of de oorspronkelijke basisrotatie herstellen
- Rotatiehoek op genoteerde waarde instellen

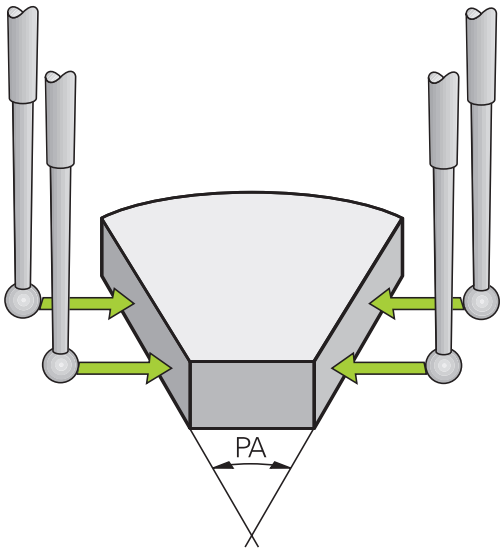

Hoek tussen twee zijden van het werkstuk bepalen

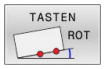

- Tastfunctie selecteren: softkey **TASTEN ROT** indrukken
- Rotatiehoek: noteer de weergegeven rotatiehoek als u de eerder uitgevoerde basisrotatie later weer wilt terugzetten
- Basisrotatie met de te vergelijken zijde uitvoeren **Verdere informatie:** "Scheve ligging van het werkstuk compenseren met 3D-tastsysteem (optie #17)", Pagina 229
- Tweede zijde ook zoals bij een basisrotatie tasten, rotatiehoek hier niet op 0 instellen
- Met de softkey **TASTEN ROT** de hoek PA tussen de zijden van het werkstuk als rotatiehoek laten weergeven
- Basisrotatie opheffen of de oorspronkelijke basisrotatie herstellen: rotatiehoek op genoteerde waarde instellen

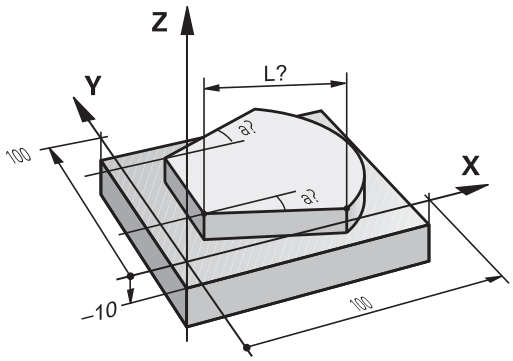

5.11 Bewerkingsvlak zwenken (optie #8)

Toepassing, werkwijze

Raadpleeg uw machinehandboek!

De functies voor het **Bewerkingsvlak zwenken** worden door de machinefabrikant aan de besturing en de machine aangepast.

De machinefabrikant legt eveneens vast of de geprogrammeerde hoeken door de besturing als coördinaten van de rotatie-assen (ashoek) of als hoekcomponenten van een schuin vlak (ruimtehoek) worden geïnterpreteerd.

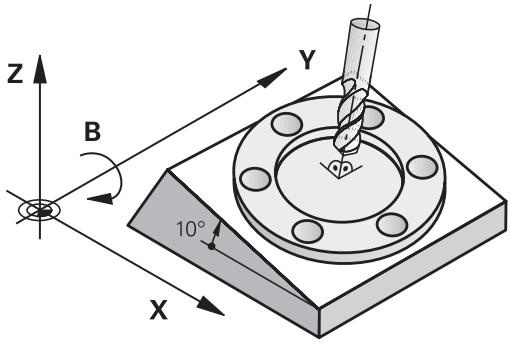

De besturing ondersteunt het zwenken van bewerkingsvlakken op gereedschapsmachines met zwenkkoppen alsmede zwenktafels. Typische toepassingen zijn bijv. schuine boringen of ruimtelijk schuine contouren. Het zwenken van het bewerkingsvlak vindt altijd plaats om het actieve nulpunt. De bewerking wordt, zoals gebruikelijk, in een hoofdvlak (bijv. X/Y-vlak) geprogrammeerd, echter uitgevoerd in het vlak dat t.o.v. het hoofdvlak gezwenkt werd.

Voor het zwenken van het bewerkingsvlak zijn drie functies beschikbaar:

- Handmatig zwenken met de softkey **3D ROT** in de werkstanden **Handbediening** en **Elektronisch handwiel**
  Verdere informatie: "Handmatig zwenken activeren", Pagina 250
- Gestuurd zwenken, cyclus **19 BEWERKINGSVLAK** in het NC-programma
  Meer informatie: Gebruikershandboek **Bewerkingscycli programmeren**
- Gestuurd zwenken, **PLANE**-functie in het NC-programma
  meer informatie: Gebruikershandboeken Klaartekst- en DIN/ISO-programmering

De besturingsfuncties voor het zwenken van het bewerkingsvlak zijn coördinaattransformaties. Daarbij staat het bewerkingsvlak altijd loodrecht op de richting van de gereedschapsas.

Machinetypen

De besturing onderscheidt bij het zwenken van het bewerkingsvlak twee machinetypen:

Machine met zwenktafel

- Het werkstuk moet door juiste positionering van de zwenktafel, bijv. met een L-regel, in de gewenste bewerkingspositie gebracht worden
- De positie van de getransformeerde gereedschapsas verandert **niet** ten opzichte van het machinecoördinatensysteem. Wanneer u de tafel – dus het werkstuk – bijv. 90° draait, draait het coördinatensysteem **niet** mee. Als in de werkstand **Handbediening** de asrichtingstoets Z+ ingedrukt wordt, dan verplaatst het gereedschap zich in de richting Z+
- De besturing houdt voor de berekening van het actieve coördinatensysteem alleen rekening met mechanisch bepaalde verstellingen van de betreffende zwenktafel – zgn. translatorische delen

Machine met zwenkkop

- Het gereedschap moet door juiste positionering van de zwenkkop, bijv. met een L-regel, in de gewenste bewerkingspositie gebracht worden
- De positie van de gezwenkte (getransformeerde) gereedschapsas verandert ten opzichte van het machinecoördinatensysteem: wanneer de zwenkkop van de machine – dus ook het gereedschap – bijv. in de B-as +90° wordt gedraaid, draait het coördinatensysteem mee. Als in de werkstand **Handbediening** de asrichtingstoets Z+ ingedrukt wordt, dan verplaatst het gereedschap zich in de richting X+ van het machinecoördinatensysteem
- De besturing houdt voor de berekening van het actieve coördinatensysteem rekening met mechanisch bepaalde verstellingen van de zwenkkop (translatorische delen) en met verstellingen die door het zwenken van het gereedschap ontstaan (3D-gereedschapslengtecorrectie)

> De besturing ondersteunt de functie **Bewerkingsvlak zwenken** uitsluitend in combinatie met de spilas Z.

Digitale uitlezing in het gezwenkte systeem

De in het statusveld weergegeven posities (**NOMINAAL** en **ACTUEEL**) zijn gerelateerd aan het gezwenkte coördinatensysteem.

Met de machineparameter **CfgDisplayCoordSys** (nr. 127501) definieert de machinefabrikant in welk coördinatensysteem de statusweergave een actieve nulpuntverschuiving weergeeft.

Beperkingen bij het zwenken van het bewerkingsvlak

- De functie **Actuele positie overnemen** is niet toegestaan wanneer de functie "Bewerkingsvlak zwenken" geactiveerd is
- PLC-positioneringen (door de machinefabrikant vastgelegd) zijn niet toegestaan

Handmatig zwenken activeren

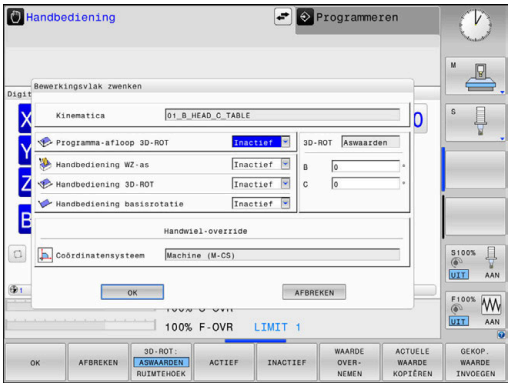

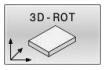

- Softkey **3D ROT** indrukken
- > De besturing opent het aparte venster **Bewerkingsvlak zwenken**.

- Cursor met pijltoets op gewenste functie positioneren
  - **Handbediening WZ-as**
  - **Handbediening 3D-ROT**
  - **Handbediening basisrotatie**

- Softkey **ACTIEF** indrukken

- Eventueel cursor met pijltoets op gewenste rotatieas positioneren

- Eventueel softkey **3D-ROT: ASWAARDEN RUIMT. HK** indrukken
- > De besturing schakelt de invoervelden over op ruimtehoeken.
- Eventueel aanzet invoeren

- toets **END** indrukken
- > De invoer is beëindigd.

> Als u de **Handbediening 3D-ROT** op **Actief** zet, kunt u met de softkey **3D-ROT: ASWAARDEN RUIMT. HK** selecteren of de waarden als aswaarden of ruimtehoeken werken.

Handbediening WZ-as

> Raadpleeg uw machinehandboek!
> Deze functie wordt door uw machinefabrikant vrijgeschakeld.

Wanneer de functie Verplaatsen actief is, toont de besturing in de statusweergave het pictogram .

U kunt alleen in richting van de gereedschapsas verplaatsen. De besturing blokkeert alle andere assen.

De verplaatsing wordt toegepast in het gereedschapscoördinatensysteem **T-CS**.

Verdere informatie: "Gereedschapscoördinatensysteem T-CS", Pagina 127

Handbediening 3D-ROT

Wanneer de functie 3D-ROT actief is, toont de besturing in de statusweergave het pictogram .

Alle assen verplaatsen in het gezwenkte bewerkingsvlak.

Wanneer in de referentiepunttabel ook nog een basisrotatie of 3D-basisrotatie is opgeslagen, wordt hiermee automatisch rekening gehouden.

De verplaatsingen worden toegepast in het bewerkingsvlak-coördinatensysteem **WPL-CS**.

Verdere informatie: "Bewerkingsvlak-coördinatensysteem WPL-CS", Pagina 125

Handbediening basisrotatie

Wanneer de functie Basisrotatie actief is, toont de besturing in de statusweergave het pictogram .

Wanneer in de referentiepunttabel al een basisrotatie of een 3D-basisrotatie is opgeslagen, toont de besturing ook nog het desbetreffende pictogram.

> Wanneer **Handbediening basisrotatie** actief is, wordt met een actieve basisrotatie of 3D-basisrotatie rekening gehouden bij handmatig verplaatsen van de assen. De besturing toont in de statusweergave twee symbolen.

De verplaatsingen worden toegepast in het werkstuk-coördinatensysteem **W-CS**.

Verdere informatie: "Werkstukcoördinatensysteem W-CS", Pagina 123

Programma-afloop 3D-ROT

Als de functie **Bewerkingsvlak zwenken** voor de werkstand **Programma-afloop** geactiveerd wordt, dan geldt de ingevoerde rotatiehoek vanaf de eerste NC-regel van het af te werken NC-programma.

Als in het NC-programma de cyclus **19 BEWERKINGSVLAK** of de **PLANE**-functie gebruikt wordt, zijn de daarin gedefinieerde hoekwaarden actief. De besturing stelt de in het venster ingevoerde hoekwaarden in op 0.

De besturing gebruikt bij het zwenken de volgende **transformatiewijzen**:

- **COORD ROT**
  - als daarvoor een **PLANE**-functie met **COORD ROT** is afgewerkt
  - na **PLANE RESET**
  - bij overeenkomstige configuratie van de machineparameter **CfgRotWorkPlane** (nr. 201200) door de machinefabrikant
- **TABLE ROT**
  - als daarvoor een **PLANE**-functie met **TABLE ROT** is afgewerkt
  - bij overeenkomstige configuratie van de machineparameter **CfgRotWorkPlane** (nr. 201200) door de machinefabrikant

Een gezwenkt bewerkingsvlak blijft ook na het herstarten van de besturing actief.

Verdere informatie: "Referentiepunt passeren bij gezwenkt bewerkingsvlak", Pagina 177

Handmatig zwenken deactiveren

Voor het deactiveren stelt u in het menu **Bewerkingsvlak zwenken** de gewenste functie op **Inactief**.

Ook als de **3D-ROT**-dialoog in de werkstand **Handbediening** op **Actief** staat, werkt het terugzetten van de zwenking (**PLANE RESET**) bij een actieve basistransformatie correct.

Richting van de gereedschapsas als actieve bewerkingsrichting instellen

> Raadpleeg uw machinehandboek!
> Deze functie wordt door uw machinefabrikant vrijgeschakeld.

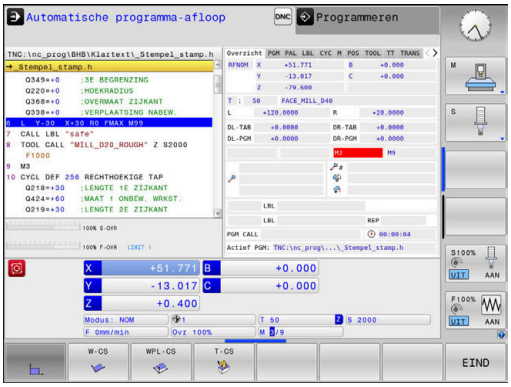

Met deze functie kunt u in de werkstanden **Handbediening** en **Elektronisch handwiel** het gereedschap door middel van asrichtingstoetsen of met het handwiel in de richting verplaatsen waarin de gereedschapsas momenteel wijst.

Gebruik deze functie wanneer:

- u het gereedschap tijdens een programma-onderbreking in een bewerkingsprogramma met 5 assen in de richting van de gereedschapsas wilt terugtrekken
- u met het handwiel of door middel van de asrichtingstoetsen in handbediening een bewerking met schuin ingesteld gereedschap wilt uitvoeren

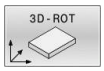

▶ Handmatig zwenken selecteren: softkey **3D ROT** indrukken

▶ Cursor met pijltoets op menuoptie **Handbediening WZ-as** positioneren

▶ Softkey **ACTIEF** indrukken

▶ toets **END** indrukken

Voor het deactiveren stelt u in het menu Bewerkingsvlak zwenken menuoptie **Handbediening WZ-as** in op **Inactief**.

Wanneer de functie Verplaatsen in gereedschapsrichting actief is, wordt in de statusweergave het pictogram getoond.

Referentiepunt vastleggen in het gezwenkte systeem

Nadat de rotatie-assen gepositioneerd zijn, wordt het referentiepunt vastgelegd zoals in het niet-gezwenkte systeem. De instelling van de besturing bij het vastleggen van het referentiepunt is daarbij afhankelijk van de instelling van de optionele machineparameter **chkTiltingAxes** (nr. 204601):

Verdere informatie: "Inleiding", Pagina 213

6

Testen en afwerken

6.1 Grafische weergaven (optie #20)

Toepassing

In de volgende werkstanden simuleert de besturing de bewerking grafisch:

- **Handbediening**
- **PGM-afloop regel voor regel**
- **Automatische programma-afloop**
- **Programmatest**
- **Positioneren met handingave**

> In de werkstand **Positioneren met handingave** ziet u het onbewerkte werkstuk, dat op dat moment in de werkstanden **Aut. prog.afl/prog.afl regel voor regel** actief is.

De grafische weergave komt overeen met de weergave van een gedefinieerd werkstuk dat met een gereedschap wordt bewerkt.

Bij een actieve gereedschapstabel houdt de besturing bovendien rekening met de items in de kolommen **L**, **LCUTS**, **LU**, **RN**, **T-ANGLE** en **R2**.

De besturing geeft niet grafisch weer, wanneer

- er geen NC-programma is geselecteerd
- een beeldschermindeling zonder grafische weergave is geselecteerd
- het actuele NC-programma geen geldige definitie van het onbewerkte werkstuk bevat
- bij de definitie van het onbewerkte werkstuk met behulp van een subprogramma de BLK-FORM-regel nog niet is afgewerkt

> NC-programma's met vijfassige of gezwenkte bewerking kunnen tot een lagere simulatiesnelheid leiden. Met het MOD-menu in de groep **Grafische instellingen** kunt u de **Modelkwaliteit** verlagen en op die manier de simulatiesnelheid verhogen.
>
> **Verdere informatie:** "Grafische instellingen", Pagina 361

> Wanneer u een TNC 620 met touch-bediening gebruikt, kunt u enkele toetsen door gebaren vervangen.
>
> **Verdere informatie:** "Touchscreen bedienen", Pagina 487

Grafische weergave zonder optie #20 Advanced Graphic Features

Zonder optie #20 is in de volgende werkstanden geen model beschikbaar:

- **Handbediening**
- **PGM-afloop regel voor regel**
- **Automatische programma-afloop**
- **Programmatest**
- **Positioneren met handingave**

De softkeys **PROGRAMMA + WERKSTUK** en **WERKSTUK** zijn grijs weergegeven.

De lijngrafiek in de werkstand **Programmeren** werkt ook zonder optie #20.

Weergaveopties

Ga als volgt te werk om bij de **WEERGAVEOPTIES** te komen:

- Gewenste werkstand selecteren

- Softkey **WEERGAVEOPTIES** indrukken

Welke softkeys beschikbaar zijn, is afhankelijk van de volgende instellingen:

- De ingestelde weergave
  U kunt de weergave selecteren met behulp van de softkey **AANZICHT**.
- De ingestelde modelkwaliteit
  De modelkwaliteit selecteert u in het MOD-menu in de groep **Grafische instellingen**.

De besturing omvat de volgende **WEERGAVEOPTIES**:

Softkey	Functie
WERKSTUK	Werkstuk weergeven
GEREEDSCH.	Gereedschap weergeven **Verdere informatie:** "Gereedschap", Pagina 259
GS-BANEN	Gereedschapsbanen weergeven **Verdere informatie:** "Gereedschap", Pagina 259
AANZICHT	Aanzicht selecteren **Verdere informatie:** "Scherm", Pagina 260
GEREEDSCH. BANEN TERUGZ.	Gereedschapsbanen terugzetten
RESET RUWDEEL	Onbewerkt werkstuk terugzetten
FRAME ONBEW. WKST. UIT AAN	Frame onbewerkt werkstuk weergeven
WERKSTUK-KANTEN UIT AAN	Werkstukkanten in het 3D-model accentueren
BEWERKT WERKSTUK UIT AAN	STL-bestand van het bewerkte werkstuk weergeven **Meer informatie:** Gebruikershandboek **Klaartekst-** of **DIN/ISO-programmering**
REGELNR. TONEN UIT AAN	Regelnummers van de gereedschapsbanen weergeven
EINDPUNT MARKEREN UIT AAN	Eindpunten van de gereedschapsbanen weergeven
WERKSTUK MET KLEUR UIT AAN	Werkstuk met een kleur weergeven
WERKSTUK CORRIGEREN	Werkstuk corrigeren Materiaaldelen die na de bewerking van het werkstuk gescheiden zijn, worden uit de grafische weergave verwijderd.

Softkey	Functie
GEREEDSCH. BANEN TERUGZ.	Gereedschapsbanen terugzetten
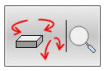	Werkstuk draaien en zoomen **Verdere informatie:** "Grafische weergave draaien, zoomen en verschuiven", Pagina 262
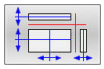	Snijvlak in de 3-laags weergave verschuiven **Verdere informatie:** "Snijvlak verschuiven", Pagina 264

Bedieningsinstructies:

- Met de machineparameter **clearPathAtBlk** (nr. 124203) legt u vast of de gereedschapsbanen in de **Programmatest** bij een nieuwe BLK-Form worden gewist of niet.
- Wanneer punten door de postprocessor foutief worden uitgegeven, dan treden bewerkingsmerktekens op het werkstuk op. Om deze ongewenste bewerkingsmerktekens tijdig te herkennen (vóór de bewerking), kunnen extern gemaakte NC-programma's door weergave van de gereedschapsbanen op desbetreffende onregelmatigheden worden gecontroleerd.
- De besturing slaat de status van de softkeys permanent op.

Gereedschap

Gereedschap weergeven

Wanneer in de gereedschapstabel de kolommen **L** en **LCUTS** zijn gedefinieerd, wordt het gereedschap grafisch weergegeven.

Een realistische gereedschapsweergave vereist mogelijk andere definities, bijv. in de kolommen **LU** en **RN** voor vrijgeslepen gebieden.

Verdere informatie: "Gereedschapsgegevens in de tabel invoeren", Pagina 139

De besturing toont het gereedschap in verschillende kleuren:

- Turquoise: gereedschapslengte
- Rood: lengte van de snijkant en gereedschap grijpt aan
- Blauw: lengte van de snijkant en gereedschap is uit het materiaal gehaald

Gereedschapsbanen weergeven

De besturing toont de volgende verplaatsingsbewegingen:

Softkey	Functie
GS-BANEN	Verplaatsingen in ijlgang en met geprogrammeerde aanzet
GS-BANEN	Verplaatsingen met geprogrammeerde aanzet
GS-BANEN	Geen verplaatsingen

> Wanneer u in het werkstuk met ijlgang verplaatst, worden zowel de verplaatsing als het werkstuk op de betreffende plaats rood weergegeven.

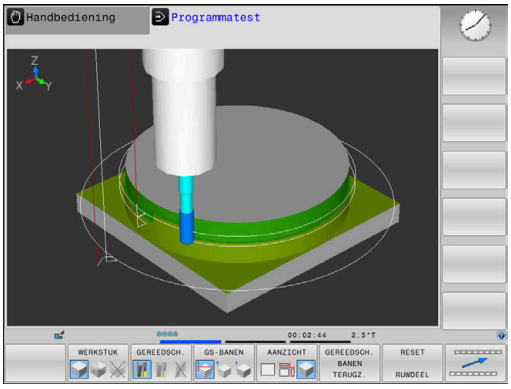

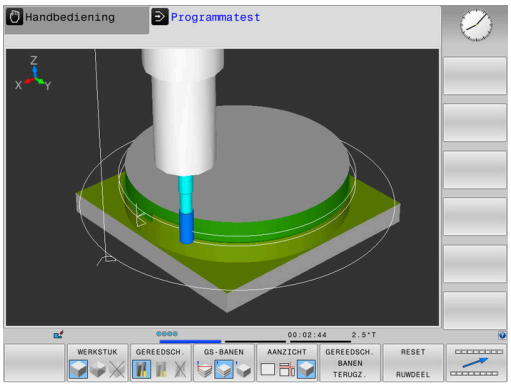

Scherm

De besturing biedt de volgende mogelijkheden:

Softkey	Functie
AANZICHT	Bovenaanzicht
AANZICHT	Weergave in 3 vlakken
AANZICHT	3D-weergave

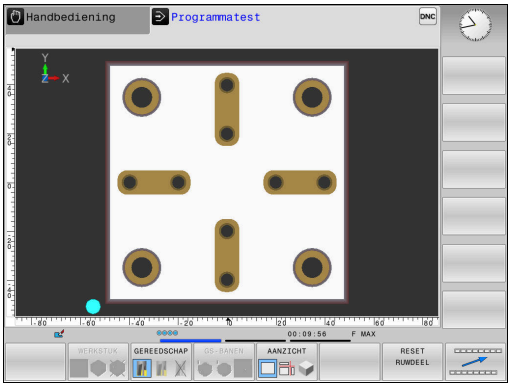

Weergave in 3 vlakken

De weergave toont drie snijvlakken en een 3D-model, zoals bij een technische tekening.

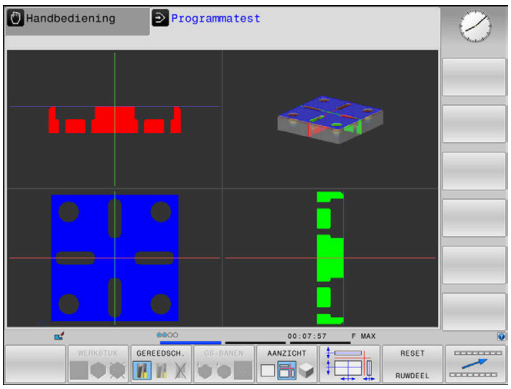

3D-weergave

Met de 3D-weergave met een hoge resolutie kunt u het oppervlak van het bewerkte werkstuk gedetailleerd weergeven. De besturing genereert door een gesimuleerde lichtbron realistische omstandigheden van licht en schaduw.

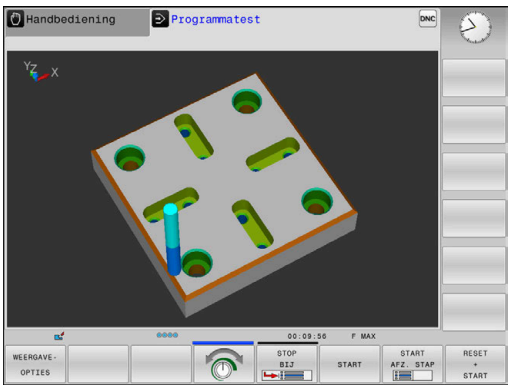

Grafische weergave draaien, zoomen en verschuiven

Om een grafische weergave te draaien, gaat u als volgt te werk:

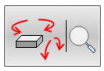

- Functies voor het roteren en zoomen kiezen:
- > De besturing toont onderstaande softkeys.

Softkey		Functie
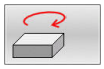	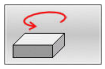	Weergave in stappen van 5° verticaal roteren
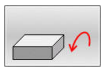	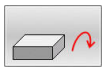	Weergave in stappen van 5° horizontaal kantelen
		Weergave stapsgewijs inzoomen
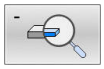		Weergave stapsgewijs uitzoomen
		Weergave terugzetten naar de oorspronkelijke grootte en hoek
		Weergave omhoog en omlaag verschuiven
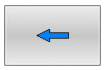	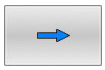	Weergave naar links en naar rechts verschuiven
		Weergave terugzetten naar de oorspronkelijke positie en hoek

U kunt de grafische weergave ook met de muis veranderen. De volgende functies zijn beschikbaar:

- Het weergegeven model driedimensionaal roteren: rechtermuisknop ingedrukt houden en muis bewegen. Wanneer u tegelijkertijd de Shift-toets indrukt, kunt u het model alleen horizontaal of verticaal roteren.
- Weergegeven model verplaatsen: de middelste muisknop resp. het muiswieltje ingedrukt houden en de muis bewegen. Wanneer u tegelijkertijd de Shift-toets indrukt, kunt u het model alleen horizontaal of verticaal verplaatsen.
- Een bepaald gedeelte vergroten: met ingedrukte linkermuisknop het gedeelte selecteren.
- > Zodra de linkermuisknop wordt losgelaten, vergroot de besturing de weergave.
- Een willekeurig gedeelte snel vergroten of verkleinen: muiswieltje naar voren of naar achteren draaien.
- Naar standaardaanzicht terugkeren: Shift-toets indrukken en tegelijkertijd dubbelklikken met de rechtermuisknop. Wanneer u alleen dubbelklikt met de rechtermuisknop, blijft de rotatiehoek behouden

Snelheid van de Programmatests instellen

> De laatst ingestelde snelheid blijft tot een stroomonderbreking actief. Na het starten van de besturing is de snelheid op MAX ingesteld.

Nadat u een programma hebt gestart, geeft de besturing de volgende softkeys weer waarmee u de simulatiesnelheid kunt instellen:

Softkey	Functies
	NC-programma met dezelfde snelheid testen als waarmee het wordt uitgevoerd (er wordt rekening gehouden met geprogrammeerde aanzetten)
	simulatiesnelheid stapsgewijs verhogen
	simulatiesnelheid stapsgewijs verlagen
	Programma testen met de hoogst mogelijke snelheid (basisinstelling)

De simulatiesnelheid kan ook worden ingesteld voordat u een programma start:

- Functies voor instelling van de simulatiesnelheid selecteren

- Gewenste functie met de softkey selecteren, bijv. simulatiesnelheid stapsgewijs verhogen

Grafische simulatie herhalen

Een bewerkingsprogramma kan willekeurig vaak grafisch gesimuleerd worden.Hiervoor kunt u de grafische weergave weer op het onbewerkte werkstuk terugzetten.

Softkey	Functie
	Onbewerkt werkstuk weergeven

Snijvlak verschuiven

De basisinstelling van het snijvlak is zo geselecteerd, dat dit in het bewerkingsvlak in het midden van het onbewerkte werkstuk ligt en in de gereedschapsas op de bovenkant van het onbewerkte werkstuk.

Het snijvlak kan als volgt verschoven worden:

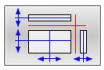

- Softkey **Verschuiven van het snijvlak** indrukken
- > De besturing toont onderstaande softkeys:

Softkey		Functie
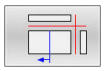	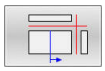	Verticaal snijvlak naar rechts of links verschuiven
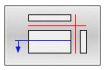	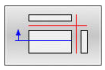	Verticaal snijvlak naar voren of achteren verschuiven
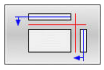	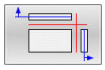	Horizontaal snijvlak naar boven of beneden verschuiven

De positie van het snijvlak is tijdens het verschuiven in het 3D-model zichtbaar. De verschuiving blijft actief, ook wanneer u een nieuw onbewerkt werkstuk activeert.

Snijvlakken terugzetten

Het verschoven snijvlak blijft ook bij een nieuw onbewerkt werkstuk actief. Wanneer de besturing opnieuw wordt gestart, wordt het snijvlak automatisch teruggezet.

Om het snijvlak in de basispositie te brengen, gaat u als volgt te werk:

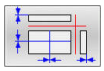

- Softkey **Resetten van de snijvlakken** indrukken

6.2 Op botsingen controleren

Toepassing

In de werkstand **Programmatest** kunt u een uitgebreide botsingscontrole uitvoeren.

De besturing waarschuwt in de volgende gevallen:

- Botsingen tussen gereedschapshouder en werkstuk
- Botsingen tussen gereedschap en werkstuk

  De besturing houdt daarbij ook rekening met inactieve stappen van een getrapt gereedschap.
- Bij de materiaalafname in ijlgang

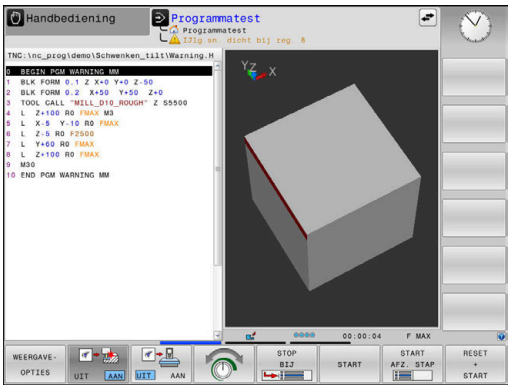

> ■ De uitgebreide botsingscontrole helpt het botsingsgevaar te verminderen. De besturing kan echter niet met alle bedrijfssituatie rekening houden.
>
> ■ De functie **Uitgebreide controle** bij de simulatie gebruikt de informatie uit de definitie van het onbewerkte werkstuk om het werkstuk te bewaken. Ook wanneer er meer werkstukken in de machine zijn opgespannen, kan de besturing alleen het actieve onbewerkte werkstuk bewaken!
>
> **Meer informatie:** Gebruikershandboek **Klaartekst-programmering**

Ga als volgt te werk om de uitgebreide botsingscontrole te activeren:

- ▶ Softkey op **AAN** zetten
- > De besturing voert tijdens de programmatest de uitgebreide botsingscontrole uit.

6.3 Bewerkingstijd bepalen (optie #20)

Toepassing

Bewerkingstijd in de werkstand Programmatest

De besturing berekent de duur van de gereedschapsbewegingen en geeft deze als bewerkingstijd in de programmatest weer.De besturing houdt daarbij rekening met aanzetbewegingen en stilstandtijden.

De door de besturing bepaalde tijd is slechts beperkt geschikt voor de berekening van de productietijd, omdat de besturing geen rekening houdt met machine-afhankelijke tijden (bijv. voor gereedschapswissel).

Om de Stopwatchfunctie te selecteren, gaat u als volgt te werk:

- Stopwatch-functies selecteren

- Gewenste functie met de softkey selecteren, bijv. getoonde tijd opslaan

Softkey	Stopwatch-functies
	Weergegeven tijd opslaan
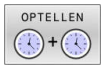	Som van opgeslagen en weergegeven tijd tonen
	Weergegeven tijd wissen

Bewerkingstijd in de machinewerkstanden

Weergegeven wordt de tijd van het programmabegin tot aan het programma-einde.Bij onderbrekingen wordt de tijd gestopt.

6.4 Onbewerkt werkstuk in het werkbereik weergeven (optie #20)

Toepassing

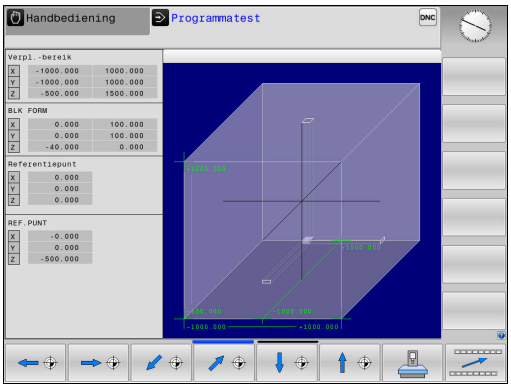

In de werkstand **Programmatest** kunnen de positie van het onbewerkte werkstuk en het referentiepunt in het werkbereik van de machine grafisch worden gecontroleerd. De grafische weergave toont het in het NC-programma met cyclus **247** vastgelegde referentiepunt. Wanneer u in het NC-programma geen referentiepunt hebt ingesteld, toont de grafische weergave het op de machine actieve referentiepunt.

Een transparant rechthoekig blok stelt het onbewerkte werkstuk voor, waarvan de afmetingen in de tabel **BLK FORM** zijn vermeld. De besturing ontleent de afmetingen aan de definitie van het onbewerkte werkstuk van het geselecteerde NC-programma.

Waar het onbewerkte werkstuk zich in het werkbereik bevindt, is normaal gesproken voor de programmatest niet van belang. Wanneer u de werkbereikbewaking **RUWDEEL IN WERKBEREIK** activeert, moet u het onbewerkte werkstuk "grafisch" zodanig verschuiven, dat het binnen het werkbereik ligt. Maak hiervoor gebruik van de softkeys in de tabel.

U kunt bovendien de actuele machinestatus voor de werkstand **Programmatest** overnemen.

De huidige machinestatus bevat het volgende:

- actieve machinekinematica
- actieve verplaatsingsbereiken
- actieve bewerkingsmodus
- actieve werkgebieden
- actief referentiepunt

Softkey		Functie
		Onbewerkt werkstuk in positieve of negatieve X-richting verschuiven
		Onbewerkt werkstuk in positieve of negatieve Y-richting verschuiven
		Onbewerkt werkstuk in positieve of negatieve Z-richting verschuiven
		Actuele machinestatus overnemen
ACTIEVE VERPL.-BEREIKEN		Actief verplaatsingsbereik weergeven
SELECTEER VERPL.-BEREIK		Verplaatsingsbereik selecteren De verplaatsingsbereiken worden door de machinefabrikant geconfigureerd.

Softkey	Functie
SW-EINDS. BEWAKING UIT AAN	Bewakingsfunctie in- of uitschakelen
MACHINE REF.PUNT UIT AAN	Machinereferentiepunt weergeven
REF.PT. TERUG- ZETTEN	Hoofdaswaarden van het actieve referentiepunt voor de simulatie op 0 instellen

De besturing geeft **BLK FORM** bij het onbewerkt werkstuk in het werkbereik alleen schematisch weer.

- Bij **BLK FORM CYLINDER** wordt een rechthoekig blok als onbewerkt werkstuk weergegeven
- Bij **BLK FORM ROTATION** wordt er geen onbewerkt werkstuk weergegeven.

6.5 Meten

Toepassing

In de werkstand **Programmatest** kunt u met de softkey **METEN** de volgende informatie weergeven:

- Genaderde coördinaten als XYZ-waarden
- Optionele weergave
  - FMAX: wanneer de besturing een bewerking met maximale aanzet uitvoert.
- Gereedschapsnummer
- Gereedschapsnaam

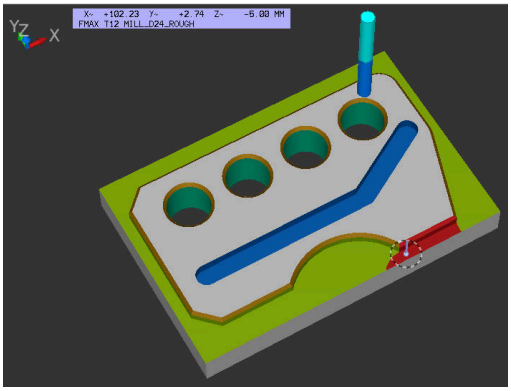

Om de meetfunctie te selecteren, gaat u als volgt te werk:

- ▶ Softkey **METEN** op **AAN** zetten
- ▶ Muisaanwijzer op de juiste positie positioneren
- > De besturing toont de positioneerkogel en oriëntatie van het oppervlak met een zwart-witte cilindrische ring en een daarop verticale lijn.
- > De besturing geeft in het blauwe tekstveld de desbetreffende informatie weer.

> De softkey **METEN** is beschikbaar in de volgende schermen:
> - Bovenaanzicht
> - 3D-weergave
>
> **Verdere informatie:** "Scherm", Pagina 260

6.6 Optionele programma-afloop

Toepassing

Raadpleeg uw machinehandboek!
Het gedrag van deze functie is machine-afhankelijk.

De besturing onderbreekt naar keuze de programma-afloop bij NC-regels waarin een M1 is geprogrammeerd. Wanneer M1 in de werkstand **Programma-afloop** wordt gebruikt, schakelt de besturing de spil en het koelmiddel niet uit.

- Softkey **M01** op **UIT** zetten
- > De besturing onderbreekt niet de **Programma-afloop** of **Programmatest** bij NC-regels met M1.

- Softkey **M01** op **AAN** zetten
- > De besturing onderbreekt de **Programma-afloop** of **Programmatest** bij NC-regels met M1.

6.7 NC-regels overslaan

U kunt NC-regels in de volgende werkstanden overslaan:

- **Programmatest**
- **Automatische programma-afloop**
- **PGM-afloop regel voor regel**
- **Positioneren met handingave**

Bedieningsinstructies:

- Deze functie werkt niet voor **TOOL DEF**--regels.
- De laatst geselecteerde instelling blijft ook na een stroomonderbreking behouden.
- De instelling van de softkeys **VERBERGEN** werkt alleen in de desbetreffende werkstand.

Programmatest en programma-afloop

Toepassing

NC-regels die bij het programmeren met een **/**-teken gemarkeerd zijn, kunnen tijdens de **Programmatest** of **Aut. prog.afl/prog.afl regel voor regel** worden overgeslagen:

- ▶ Softkey **VERBERGEN** op **AAN** zetten
- > De besturing slaat de NC-regels over.

- ▶ Softkey **VERBERGEN** op **UIT** zetten
- > De besturing werkt de NC-regels af resp. test deze.

Werkwijze

U kunt NC-regels naar keuze verbergen.

Om NC-regels in de werkstand **Programmeren** te verbergen, gaat u als volgt te werk:

- ▶ Gewenste NC-regel selecteren

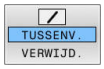

- ▶ Softkey **TUSSENV.** indrukken
- > De besturing voegt het teken / in.

Om NC-regels in de werkstand **Programmeren** opnieuw te activeren, gaat u als volgt te werk:

- ▶ Verborgen NC-regel selecteren

- ▶ Softkey **VERWIJD.** indrukken
- > De besturing verwijdert het teken /.

Positioneren met handingave

Toepassing

> Om NC-regels in de werkstand **Positioneren met handingave** over te slaan, is een alfanumerieke toetsenbord absoluut noodzakelijk.

U kunt gemarkeerde NC-regels in de werkstand **Positioneren met handingave** laten overslaan:

- Softkey **VERBERGEN** op **AAN** zetten
- > De besturing slaat de NC-regels over.

- Softkey **VERBERGEN** op **UIT** zetten
- > De besturing werkt de NC-regels af.

Werkwijze

Om NC-regels in de werkstand **Positioneren met handingave** te verbergen, gaat u als volgt te werk:

- Gewenste NC-regel selecteren

- Toets **S** op het alfanumeriek toetsenbord indrukken
- > De besturing voegt het teken **/** in.

Als u NC-regels in de werkstand **Positioneren met handingave** weer wilt laten weergeven, gaat u als volgt te werk:

- Verborgen NC-regel selecteren

- Toets **Backspace** indrukken
- > De besturing verwijdert het teken **/**.

6.8 Bewerkt werkstuk exporteren

Toepassing

In de werkstand **Programmatest** exporteert u met de softkey **WERKSTUK EXPORT** de actuele status van de afnamesimulatie als 3D-model in STL-formaat.

De bestandsgrootte is afhankelijk van de complexiteit van de geometrie.

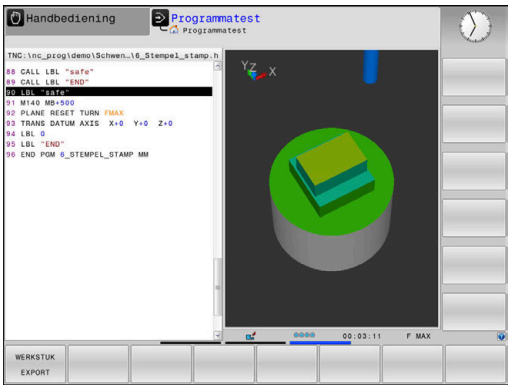

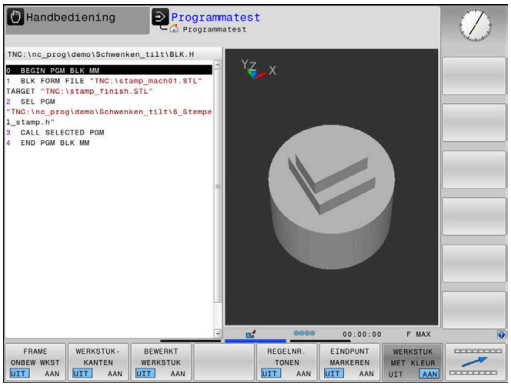

> **Meer informatie:** Gebruikershandboek **Klaartekst-** of **DIN/ISO-programmering**

Om een 3D-model te exporteren, gaat u als volgt te werk:

- Gewenste toestand van de afnamesimulatie tot stand brengen

- Softkey **WERKSTUK EXPORT** indrukken
- > De besturing opent een apart venster.
- Gewenste bestandsnamen invoeren
- Gewenste doeldirectory selecteren
- Gegevens bevestigen

6.9 Programmatest

Toepassing

De simulatie van NC-programma's en programmadelen in de werkstand **Programmatest** helpt bij het herkennen van programmeerfouten vóór de bewerking en bij het voorkomen van onderbrekingen in de programma-afloop en botsingen. De afnamesimulatie maakt het daarbij mogelijk om zowel het bewerkingsresultaat als de machinebewegingen visueel te controleren.

De besturing ondersteunt u bij het vinden van de volgende problemen:

- Programmeerfout
  - Geometrische onverenigbaarheden
  - Ontbrekende gegevens
  - Niet-uitvoerbare sprongen
  - Materiaalafname in ijlgang
- Bewerkingsfout
  - Gebruik van geblokkeerde gereedschappen
  - Beschadiging van het werkbereik
  - Botsingen tussen gereedschapsschacht of gereedschapshouder met het werkstuk

De volgende functies en informatie zijn beschikbaar:

- Regelgewijze simulatie
- Testonderbreking bij een willekeurige NC-regel
- Verbergen of overslaan van NC-regels
- Vastgestelde bewerkingstijd
- Extra statusweergave
- Grafische weergave

> De functies voor de grafische weergave en de kwaliteit van het weergegeven model zijn afhankelijk van de instellingen in de MOD-functie **Grafische instellingen**.
>
> **Verdere informatie:** "Grafische instellingen", Pagina 361

Bij de programmatest in acht nemen

De besturing start bij rechthoekige onbewerkte werkstukken de programmatest na een gereedschapsoproep op de volgende positie:

- In het bewerkingsvlak in het midden van de gedefinieerde **BLK FORM**
- In de gereedschapsas 1 mm boven het in de **BLK FORM** gedefinieerde **MAX**-punt

De besturing start bij rotatiesymmetrische onbewerkte werkstukken de programmatest na een gereedschapsoproep op de volgende positie:

- In het bewerkingsvlak op positie X=0, Y=0
- In de gereedschapsas 1 mm boven het onbewerkte werkstuk

De functies **FN 27: TABWRITE** en **FUNCTION FILE** worden alleen in de werkstanden **PGM-afloop regel voor regel** en **Automatische programma-afloop** in acht genomen.

AANWIJZING

Let op: botsingsgevaar!

De besturing houdt in de werkstand **Programmatest** geen rekening met alle asverplaatsingen van de machine, bijv. PLC-positioneringen en bewegingen uit gereedschapswisselmacro's en M-functies. Hierdoor kan een foutloos uitgevoerde test van de latere bewerking afwijken. Tijdens de bewerking bestaat er botsingsgevaar!

- NC-programma bij de latere bewerkingspositie testen (**RUWDEEL IN WERKBEREIK**)
- Veilige tussenliggende positie na de gereedschapswissel en vóór de voorpositionering programmeren
- NC-programma in de werkstand **PGM-afloop regel voor regel** voorzichtig testen

Raadpleeg uw machinehandboek!

Uw machinefabrikant kan ook voor de werkstand **Programmatest** een gereedschapswissel-macro definiëren waarmee het gedrag van de machine exact wordt gesimuleerd.

Vaak verandert de machinefabrikant daarbij de gesimuleerde gereedschapswisselpositie.

Programmatest uitvoeren

> Voor de programmatest moet u een gereedschapstabel activeren (status S). Selecteer hiervoor in de werkstand **Programmatest** via bestandsbeheer de gewenste gereedschapstabel.

U kunt voor de programmatest een willekeurige referentiepunttabel selecteren (status S).

Zodra u in de werkstand **Programmatest** de softkey **RESET + START** indrukt, gebruikt de besturing automatisch het actieve referentiepunt uit de machinewerkstanden voor de simulatie. Dit referentiepunt is bij het starten van de programmatest actief totdat u in het NC-programma een ander referentiepunt hebt gedefinieerd. De besturing leest alle andere gedefinieerde referentiepunten uit de in de programmatest geselecteerde referentiepunttabel.

Met de functie **RUWDEEL IN WERKBEREIK** wordt voor de programmatest een bewaking van het werkbereik geactiveerd.

Verdere informatie: "Onbewerkt werkstuk in het werkbereik weergeven (optie #20)", Pagina 267

- Werkstand: toets **Programmatest** indrukken

- Bestandsbeheer: toets **PGM MGT** indrukken en bestand selecteren dat getest moet worden

De besturing toont onderstaande softkeys:

Softkey	Functie
RESET + START	Onbewerkt werkstuk terugzetten, actuele gereedschapsgegevens terugzetten en het totale NC-programma testen
START	Totale NC-programma testen
START AFZ. STAP	Elke NC-regel afzonderlijk testen
STOP BIJ	Voert de **Programmatest** tot aan de NC-regel N uit
STOP	Programmatest stoppen (de softkey verschijnt alleen als de programmatest gestart is)

U kunt de programmatest te allen tijde, ook binnen bewerkingscycli, onderbreken en hervatten. Om de test te kunnen voortzetten, mogen de volgende acties niet worden uitgevoerd:

- Met de pijltoetsen of de toets **GOTO** een andere NC-regel selecteren
- Wijzigingen in het NC-programma uitvoeren
- Een nieuw NC-programma selecteren

Programmatest tot aan een bepaalde NC-regel uitvoeren

Met **STOP BIJ** voert de besturing de **Programmatest** slechts tot aan de NC-regel met regelnummer **N** uit.

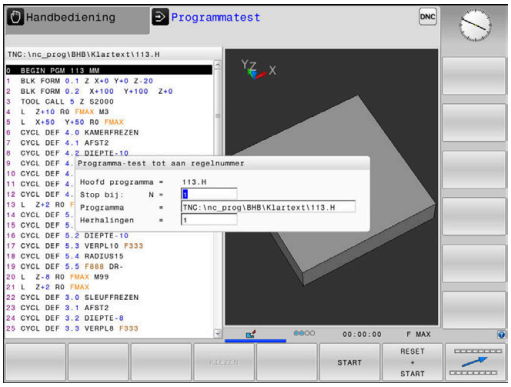

Ga als volgt te werk om de **Programmatest** bij een gewensteNC-regel te stoppen:

- Softkey **STOP BIJ** indrukken
- **Stop bij: N =** regelnummer invoeren waar de programmatest gestopt moet worden
- **Programma** Naan van het NC-programma invoeren waarin de NC-regel met het geselecteerde regelnummer staat
- > De besturing toont de naam van het gekozen NC-programma.
- Als de stop in een met **PGM CALL** opgeroepen NC-programma moet plaatsvinden, dan deze naam invoeren
- **Herhalingen =** het aantal herhalingen invoeren dat moet worden uitgevoerd, indien **N** binnen een herhaling van een programmadeel staat.
  Default 1: de besturing stopt vóór de simulatie van **N**

Mogelijkheden in gestopte toestand

Als u de **Programmatest** met de functie **STOP BIJ** onderbreekt, hebt u in gestopte toestand de volgende mogelijkheden:

- **NC-regels overslaan** inschakelen of uitschakelen
- **Optionele programmastop** inschakelen of uitschakelen
- Weergaveresolutie en model wijzigen
- NC-programma in de werkstand **Programmeren** wijzigen

Als u in de werkstand **Programmeren** het NC-programma wijzigt, gedraagt de simulatie zich als volgt:

- Wijziging vóór de plaats waar onderbroken is: de simulatie begint van voren
- Wijziging na de plaats waar onderbroken is: met **GOTO** is positionering naar de plaats waar onderbroken is mogelijk

Toets GOTO gebruiken

Springen met de toets GOTO

Met de toets **GOTO** kunt u, onafhankelijk van de actieve werkstand, in het NC-programma naar een bepaalde plaats springen.

Ga als volgt te werk:

- Toets **GOTO** indrukken
- > De besturing toont een apart venster.
- Nummer invoeren

- Met de softkey de gewenste sprongfunctie selecteren, bijv. ingevoerd aantal omlaag springen

De besturing biedt de volgende mogelijkheden:

Softkey	Functie
	Aantal ingevoerde regels naar boven springen
	Aantal ingevoerde regels naar beneden springen
	Naar ingevoerde regelnummer springen

> Gebruik de sprongfunctie **GOTO** alleen bij het programmeren en testen van NC-programma's. Bij het afwerken gebruikt u de functie **Regelsprong**.
>
> **Verdere informatie:** "Willekeurige binnenkomst in het NC-programma:regelsprong", Pagina 293

Snelkeuze met de toets GOTO

Met de toets **GOTO** kunt u het Smart Select-venster openen, waarmee u speciale functies of cycli eenvoudig kunt selecteren.

Ga voor het selecteren van speciale functies als volgt te werk:

- Toets **SPEC FCT** indrukken

- Toets **GOTO** indrukken
- > De besturing toont een apart venster met de boomstructuur van alle speciale functies
- Gewenste functie selecteren

Meer informatie: Gebruikershandboek **Bewerkingscycli programmeren**

Selectievenster met de toets GOTO openen

Wanneer de besturing het keuzemenu opent, kunt u het selectievenster openen met de toets **GOTO**. Zo kunt u mogelijke invoer weergeven.

Schuifbalk

Met de schuifbalk aan de rechterzijde van het programmavenster kunt u de beeldscherminhoud met de muis verschuiven. Bovendien kunt u door de grootte en positie van de schuifbalk conclusies trekken over de programmalengte en de cursorpositie.

6.10 Programma-afloop

Toepassing

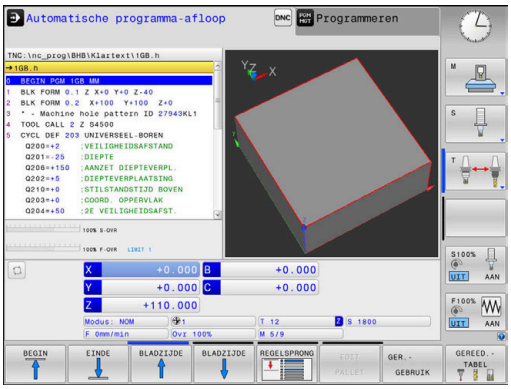

In de werkstand **Automatische programma-afloop** voert de besturing een NC-programma continu tot en met het einde van het programma of tot een onderbreking uit.

In de werkstand **PGM-afloop regel voor regel** voert de besturing elke NC-regel na het indrukken van de toets **NC-start** afzonderlijk uit. Bij puntpatrooncycli en **CYCL CALL PAT** stopt de besturing na elk punt. De definitie van het onbewerkte werkstuk wordt als een NC-regel geïnterpreteerd.

De volgende besturingsfuncties kunnen in de werkstanden **PGM-afloop regel voor regel** en **Automatische programma-afloop** worden gebruikt:

- Programma-afloop onderbreken
- Programma-afloop vanaf een bepaalde NC-regel
- NC-regels overslaan
- Gereedschapstabel TOOL.T bewerken
- Actieve nulpunttabel of correctietabel bewerken
- Q-parameters controleren en veranderen
- Handwielpositionering laten doorwerken
- Functies voor de grafische weergave
- Extra statusweergave

AANWIJZING

Let op, gevaar door gemanipuleerde gegevens!

Wanneer u NC-programma's direct van een netwerkstation of USB-apparaat afwerkt, hebt u geen controle of het NC-programma is gewijzigd of gemanipuleerd. Bovendien kan de netwerksnelheid het afwerken van het NC-programma vertragen. Er kunnen ongewenste machinebewegingen en botsingen optreden.

- ▶ NC-programma en alle opgeroepen bestanden naar het station **TNC:** kopiëren

NC-programma uitvoeren

Voorbereiding

- ▶ Werkstuk op de machinetafel opspannen
- ▶ Referentiepunt vastleggen
- ▶ Benodigde tabellen en palletbestanden selecteren (status M)
- ▶ NC-programma selecteren (status M)

Bedieningsinstructies:

- Aanzet en spiltoerental kunnen met de potentiometer gewijzigd worden.
- U kunt met de softkey **FMAX** de aanzetsnelheid verlagen. De reductie geldt voor alle ijlgang- en aanzetbewegingen, ook na een herstart van de besturing.

Automatische programma-afloop

- NC-programma met de toets **NC-start** starten

Programma-afloop regel voor regel

- Elke NC-regel van het NC-programma met de toets **NC-Start** afzonderlijk starten

NC-programma's structureren

Definitie, toepassingsmogelijkheid

De besturing maakt het mogelijk NC-programma's met structureringsregels te becommentariëren. Structureringsregels zijn teksten (max. 252 tekens) die bedoeld zijn als uitleg of titels voor de daaropvolgende programmaregels.

Lange en ingewikkelde NC-programma's kunnen door zinvolle structureringsregels overzichtelijker en begrijpelijker worden.

Dit vergemakkelijkt in het bijzonder latere veranderingen in het NC-programma. Indelingsregels worden op een willekeurige plaats in het NC-programma ingevoegd.

Zij kunnen additioneel in een eigen venster weergegeven en ook bewerkt of aangevuld worden. Gebruik hiervoor de juiste beeldschermindeling.

De ingevoegde indelingspunten worden door de besturing in een apart bestand beheerd (extensie .SEC.DEP). Hierdoor neemt de snelheid bij het navigeren in het indelingsvenster toe.

In de volgende werkstanden kunt u de beeldschermindeling **PGM + VERDELING** selecteren:

- **PGM-afloop regel voor regel**
- **Automatische programma-afloop**
- **Programmeren**

Structureringsvenster weergeven/wisselen van het actieve venster

- Indelingsvenster weergeven: voor beeldschermindeling softkey **PGM + VERDELING** indrukken

- Ander actief venster selecteren: softkey **VENSTER WISSELEN** indrukken

Regels in structureringsvenster selecteren

Als in het indelingsvenster van regel naar regel wordt gesprongen, voert de besturing de regeluitlezing in het progammavenster mee. Zo kunnen in enkele stappen grote programmadelen worden overgeslagen.

Q-parameter controleren en wijzigen

Werkwijze

U kunt Q-parameters in alle werkstanden controleren en ook wijzigen.

- Eventueel programma-afloop afbreken (bijv. de toets **NC-STOP** en softkey **INTERNE STOP** indrukken) of programmatest stoppen

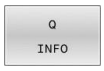

- Q-parameterfunties oproepen: softkey **Q INFO** of toets **Q** indrukken
  - > De besturing maakt een lijst van alle parameters en de bijbehorende actuele waarden.
- Selecteer met de pijltoetsen of toets **GOTO** de gewenste parameter
- Wanneer u de waarde wilt wijzigen, druk dan op de softkey **ACTUEEL VELD WIJZIGEN**, voer dan de nieuwe waarde in en bevestig deze met de **ENT**-toets
- Als u de waarde niet wilt wijzigen, druk dan op de softkey **ACTUELE WAARDE** of sluit de dialoog af met de **END**-toets

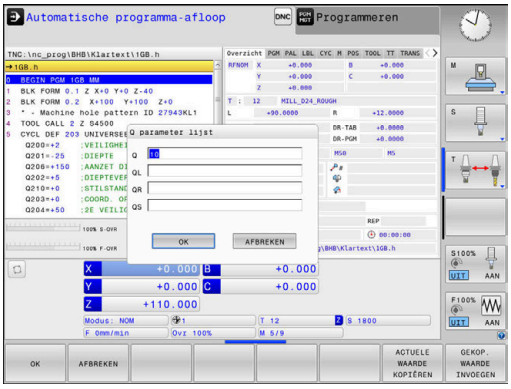

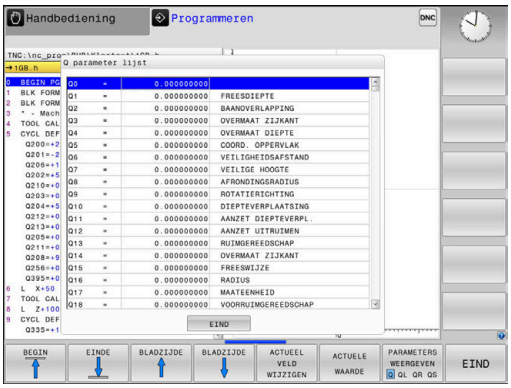

Als u lokale, globale of stringparameters wilt controleren of wijzigen, moet u de softkey **PARAMETERS TONEN Q QL QR QS** indrukken. De besturing toont dan het desbetreffende parametertype. De hiervoor beschreven functies gelden eveneens.

Terwijl de besturing een NC-programma uitvoert, kunt u geen variabelen met behulp van het venster **Q-parameterlijst** wijzigen. De besturing maakt wijzigingen uitsluitend mogelijk tijdens een onderbroken of afgebroken programma-afloop.

De besturing toont de vereiste toestand nadat een NC-regel bijv. in **PGM-afloop regel voor regel** geheel is afgewerkt.

De volgende Q- en QS-parameters kunnen in het venster **Q-parameterlijst** niet worden bewerkt:

- Parameters met nummers tussen 100 en 199, omdat het gevaar van overlappingen bestaat met speciale functies van de besturing
- Parameters met nummers tussen 1200 en 1399, omdat het gevaar van overlappingen bestaat met machinefabrikantspecifieke functies

Alle parameters met getoonde commentaren maken gebruikt de besturing binnen cycli of als overdrachtparameters.

In alle werkstanden (met uitzondering van de werkstand **Programmeren**) kunt u Q-parameters ook in de extra statusweergave laten weergeven.

- Eventueel programma-afloop afbreken (bijv.toets **NC-STOP** en softkey **INTERNE STOP** indrukken) of programmatest stoppen

- Softkeybalk voor de beeldschermindeling oproepen

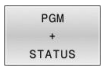

- Beeldschermweergave met additionele statusweergave selecteren
- > De besturing geeft in de rechter beeldschermhelft het statusscherm **Overzicht** aan.

- Druk op de softkey **STATUS Q PARAM.**

- Druk op de softkey **Q PARAMETER LIJST**.
- > De besturing opent een apart venster.
- Definieer voor elk parametertype (Q, QL, QR, QS) de parameternummers die u wilt controleren. Afzonderlijke Q-parameters scheidt u met een komma, opeenvolgende Q-parameters verbindt u met een streepje, bijv. 1,3,200-208. Het invoerbereik per parametertype bedraagt 132 tekens

> De weergave in tabblad **QPARA** bevat altijd acht decimalen. Het resultaat van **Q1 = COS 89.999** geeft de besturing weer als bijv. 0.00001745. Zeer grote of zeer kleine waarden toont de besturing in de exponentiële notatie. Het resultaat van **Q1 = COS 89.999 * 0.001** geeft de besturing weer als +1.74532925e-08, waarbij e-08 met de factor 10^{-8} overeenkomt.

Bewerking onderbreken, stoppen of afbreken

De programma-afloop kan op verschillende manieren worden gestopt:

- Programma-afloop onderbreken, bijv. met de additionele functie **M0**
- Programma-afloop stoppen, bijv. met de toets **NC-stop**
- Programma-afloop afbreken, bijv. met de toets **NC-stop** in combinatie met de softkey **INTERNE STOP**
- Programma-afloop beëindigen, bijv. met de additionele functies **M2** of **M30**

De actuele toestand van de programma-afloop toont de besturing in de statusweergave.

Verdere informatie: "Algemene statusweergave", Pagina 68

De onderbroken en afgebroken (beëindigde) programma-afloop maakt, in tegenstelling tot de gestopte toestand, o.a. de volgende acties van de gebruiker mogelijk:

- Werkstand selecteren
- Q-parameter met behulp van de functie **Q INFO** controleren en evt. wijzigen
- Instelling voor de met **M1** geprogrammeerde optionele onderbreking wijzigen
- Instelling voor het met **/** geprogrammeerde overslaan van NC-regels wijzigen

> De besturing breekt bij belangrijke fouten de programma-afloop automatisch af, bijv. bij een cyclusoproep met stilstaande spil.

Programmagestuurde onderbrekingen

Onderbrekingen kunnen direct in het NC-programma worden vastgelegd. De besturing onderbreekt de programma-afloop in de NC-regel die een van de onderstaande gegevens bevat:

- geprogrammeerde stop **STOP** (met en zonder additionele functie)
- geprogrammeerde stop **M0**
- voorwaardelijke stop **M1**

AANWIJZING

Let op: botsingsgevaar!

De besturing verliest door bepaalde handmatige interacties de modaal werkende programma-informatie en daardoor de zogenoemde contextreferentie. Nadat de contextreferentie verloren is gegaan, kunnen onverwachte en ongewenste bewegingen ontstaan. Tijdens de volgende bewerking bestaat er gevaar voor botsingen!

- De onderstaande interacties nalaten:
  - Cursorbeweging naar een andere NC-regel
  - Sprongfunctie **GOTO** naar een andere NC-regel
  - Bewerken van een NC-regel
  - Wijzigen van Q-parameterwaarden met behulp van de functie **Q INFO**
  - Verandering van werkstand
- Contextreferentie door herhaling van de benodigde NC-regels terugzetten

Raadpleeg uw machinehandboek!

De additionele functie **M6** kan eveneens leiden tot een onderbreking van de programma-afloop. De machinefabrikant legt de functieomvang van de additionele functie vast.

Handmatige programmaonderbreking

Terwijl een NC-programma in de werkstand **Automatische programma-afloop** wordt afgewerkt, **PGM-afloop regel voor regel** selecteren. De besturing onderbreekt de bewerking nadat de actuele bewerkingsstap is voltooid.

Bewerking afbreken

- ▶ Toets **NC-stop** indrukken
- > De besturing beëindigt de actuele NC-regel niet.
- > De besturing toont in de statusweergave het pictogram voor de gestopte toestand.
- > Acties, zoals een verandering van werkstand, zijn niet mogelijk.
- > Programmavoortzetting met toets **NC-start** is mogelijk.

- ▶ Softkey **INTERNE STOP** indrukken

- > De besturing toont in de statusweergave kort het pictogram voor het afbreken van het programma.

- > De besturing toont in de statusweergave het pictogram voor de beëindigde, inactieve toestand.
- > Acties, zoals een verandering van werkstand, zijn weer mogelijk.

Correcties tijdens de programma-afloop

Toepassing

Tijdens de programma-afloop kunt u gebruikmaken van de geprogrammeerde correctietabellen en de actieve nulpunttabel. Deze tabellen kunt u ook wijzigen. De gewijzigde gegevens zijn pas actief nadat de correctie opnieuw is geactiveerd.

Functiebeschrijving

Een nulpunttabel wordt geactiveerd met de functie **SEL TABLE** binnen een NC-programma. De nulpunttabel blijft actief totdat u een nieuwe kiest.

Meer informatie: Gebruikershandboek **Klaartekst-programmering**

De besturing toont de volgende informatie in het tabblad **TRANS** van de extra statusweergave:

- Naam en pad van de actieve nulpunttabel
- Actieve nulpuntnummer
- Commentaar uit de kolom **DOC** van het actieve nulpuntnummer

Correctietabellen activeert u met de functie **SEL CORR-TABLE** in het NC-programma.

Meer informatie: Gebruikershandboek **Klaartekst-programmering**

Tabellen handmatig activeren

> Wanneer u zonder **SEL TABLE** werkt, moet de gewenste nulpunttabel of correctietabel in de werkstand **PGM-afloop regel voor regel** of **Automatische programma-afloop** worden geactiveerd.

U activeert een tabel in de werkstand **Automatische programma-afloop** als volgt:

- Naar de werkstand **Automatische programma-afloop** gaan
- Toets **PGM MGT** indrukken
- Gewenste tabel selecteren
- > De besturing activeert de tabel voor de programma-afloop en markeert het bestand met de status **M**.

Correctietabel bewerken

U kunt een correctietabel in de programma-afloop als volgt bewerken:

- Softkey **CORRECTIE TABELLEN OPENEN** indrukken
- Softkey van de gewenste tabel indrukken, bijv. **NULPUNT TABEL**
- > De besturing opent de actieve nulpunttabel.
- Softkey **EDIT** op **AAN** zetten
- Gewenste waarde selecteren
- Waarde wijzigen

> De gewijzigde gegevens zijn pas actief nadat de correctie opnieuw is geactiveerd.

Actuele positie in de nulpunttabel overnemen

In de nulpunttabel kunt u met behulp van de toets **ACTUELE POSITIE OVERNEMEN** de actuele positie van het gereedschap in de desbetreffende as overnemen.

De actuele positie van het gereedschap kunt u als volgt in de nulpunttabel overnemen:

- Softkey **EDIT** op **AAN** zetten
- Gewenste waarde selecteren
- Toets **ACTUELE POSITIE OVERNEMEN** indrukken
- > De besturing neemt de actuele positie in de geselecteerde as over.

> Nadat u een waarde in een nulpunttabel hebt gewijzigd, moet u de wijziging met de toets **ENT** opslaan. Anders wordt er geen rekening gehouden met de wijziging wanneer het NC-programma wordt uitgevoerd.
>
> Wanneer u een nulpunt wijzigt, is deze wijziging pas actief nadat cyclus **7** of **TRANS DATUM** opnieuw is opgeroepen.

Machine-assen tijdens een onderbreking verplaatsen

Tijdens een onderbreking van de programma-afloop kunt u de assen handmatig verplaatsen. Wanneer op het tijdstip van de onderbreking de functie **Bewerkingsvlak zwenken** (optie #8) actief is, is de softkey **3D ROOD** beschikbaar.

In het menu **3D ROT** kunt u uit de volgende functies selecteren:

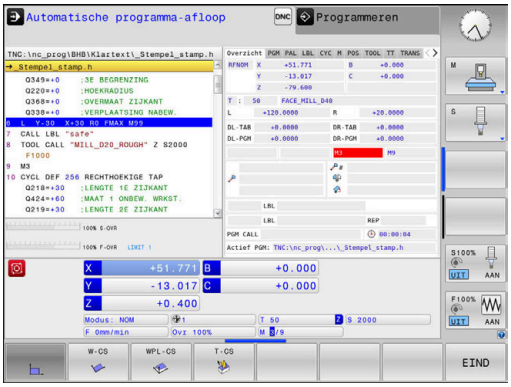

Softkey	Symbool Status-weergave	Functie
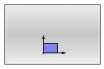	Geen symbool	U kunt de assen in het machinecoördinatensysteem M-CS verplaatsen. **Verdere informatie:** "Machinecoördinatensysteem M-CS", Pagina 120
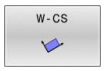		U kunt de assen in het werkstukcoördinatensysteem W-CS verplaatsen. **Verdere informatie:** "Werkstukcoördinatensysteem W-CS", Pagina 123
		U kunt de assen in het bewerkingsvlak-coördinatensysteem WPL-CS verplaatsen. **Verdere informatie:** "Bewerkingsvlak-coördinatensysteem WPL-CS", Pagina 125
		U kunt de assen in het gereedschapscoördinatensysteem T-CS verplaatsen. De besturing blokkeert de andere assen. **Verdere informatie:** "Gereedschapscoördinatensysteem T-CS", Pagina 127

Raadpleeg uw machinehandboek!

De functie Verplaatsen in gereedschapsasrichting wordt vrijgeschakeld door uw machinefabrikant.

AANWIJZING

Let op: botsingsgevaar!

Tijdens een onderbreking van de programma-afloop, kunt u de assen handmatig verplaatsen, bijv. voor het terugtrekken uit een boring bij gezwenkt bewerkingvlak. Bij verkeerde **3D ROT**-instelling bestaat er gevaar voor botsingen!

- Bij voorkeur de functie **T-CS** gebruiken
- Geringe aanzet gebruiken

Referentiepunt wijzigen tijdens een onderbreking

Als u tijdens een onderbreking het actieve referentiepunt wijzigt, is een voortzetting van de programma-afloop alleen mogelijk met **GOTO** of regelsprong naar de plaats waar onderbroken is.

Voorbeeld: terugtrekken van de spil na een breuk van het gereedschap

- Bewerking onderbreken
- Asrichtingstoetsen vrijgeven: softkey **HANDMATIG VERPL.** indrukken
- Machine-assen verplaatsen met de asrichtingstoetsen

Raadpleeg uw machinehandboek!

Bij enkele machines moet na de softkey **HANDMATIG VERPL.** de toets **NC-start** voor vrijgave van de asrichtingstoetsen ingedrukt worden.

Programma-afloop na een onderbreking voortzetten

De besturing slaat bij een onderbreking van de programma-afloop de volgende gegevens op:

- het laatst opgeroepen gereedschap
- actieve coördinatenomrekeningen (bijv. nulpuntverschuiving, rotatie, spiegeling)
- coördinaten van het laatst gedefinieerde cirkelmiddelpunt

De opgeslagen gegevens worden voor het opnieuw benaderen van de contour na het handmatig verplaatsen van de machine-assen tijdens een onderbreking (softkey **POSITIE BENADEREN**) gebruikt.

Bedieningsinstructies:

- De opgeslagen gegevens blijven tot het resetten actief, bijv. door een programmakeuze.
- Als het programma is afgebroken met de softkey **INTERNE STOP**, moet u de bewerking bij het begin van het programma of met behulp van de functie **REGEL SPRONG** starten.
- Bij programmaonderbrekingen binnen herhaling van programmadelen of subprogramma's moet worden hervat op de plaats van de onderbreking met behulp van de functie **REGEL SPRONG**.
- Bij bewerkingscycli vindt de regelsprong altijd aan het begin van de cyclus plaats. Wanneer de programma-afloop tijdens een bewerkingscyclus wordt onderbroken, herhaalt de besturing na een regelsprong hierdoor reeds uitgevoerde bewerkingsstappen.

Programma-uitvoering met de toets NC-start voortzetten

Na een onderbreking kan de programma-afloop met de toets **NC-start** voortgezet worden, wanneer het NC-programma op de volgende manier is gestopt:

- Toets **NC-stop** ingedrukt
- Geprogrammeerde onderbreking

Programma-afloop na een fout voortzetten

Bij een wisbare foutmelding:

- Oorzaak van de fout opheffen
- Foutmelding op het beeldscherm wissen: toets **CE** indrukken
- Nieuwe start of de programma-afloop voortzetten vanaf de plaats waar deze onderbroken is

Terugtrekken na stroomuitval

Raadpleeg uw machinehandboek!

De werkstand **Terugtrekken** wordt geconfigureerd en vrijgegeven door uw machinefabrikant.

Met de werkstand **Terugtrekken** kunt u na een stroomuitval het gereedschap terugtrekken.

Als u vóór de stroomuitval een aanzetbegrenzing hebt geactiveerd, is deze nog steeds actief. De aanzetbegrenzing kan met de softkey**AANZETBEGRENZING OPHEFFEN** worden gedeactiveerd.

De werkstand **Terugtrekken** kan worden geselecteerd bij de volgende toestanden:

- Stroomonderbreking
- Stuurspanning voor het relais niet aanwezig
- Referentiepunten passeren

De werkstand **Terugtrekken** biedt de volgende verplaatsingsmodi:

Modus	Functie
Machine-assen	Bewegingen van alle assen in het machineco-ördinatensysteem
Gezwenkt systeem	Bewegingen van alle assen in het actieve coördinatensysteem Actieve parameters: positie van de zwenkas-sen
GS-as	Bewegingen van de gereedschapsas in het actieve coördinatensysteem
Schroefdraad	Bewegingen van de gereedschapsas in het actieve coördinatensysteem met compensa-tiebeweging van de spil Actieve parameters: spoed en rotatierichting

Wanneer de functie **Bewerkingsvlak zwenken** (optie #8) bij uw besturing is vrijgeschakeld, is daarnaast de verplaatsingsmodus **Gezwenkt systeem** beschikbaar.

De besturing selecteert de verplaatsingsmodus en de bijbehorende parameters automatisch voor. Als de verplaatsingsmodus of de parameters niet correct zijn voorgeselecteerd, kunt u deze handmatig wijzigen.

AANWIJZING

Let op: risico voor gereedschap en werkstuk!

Een stroomuitval tijdens de bewerking kan tot het ongecontroleerde zogenoemde uitlopen of tot het afremmen van de assen leiden. Wanneer het gereedschap vóór de stroomuitval bezig was aan te grijpen, kunnen de assen ook na het opnieuw opstarten van de besturing niet worden vastgelegd. Voor assen waarvoor geen referentieprocedure is uitgevoerd, neemt de besturing de laatst opgeslagen aswaarden als actuele positie. Deze kan van de werkelijke positie afwijken. De volgende verplaatsingen komen daardoor niet met de bewegingen vóór de stroomuitval overeen. Wanneer het gereedschap bij de verplaatsingen aangrijpt, kan door spanningen gereedschaps- en werkstukschade ontstaan!

- Geringe aanzet gebruiken
- Bij assen waarvan het referentiepunt niet is bepaald, moet u erop letten dat de bewaking van het verplaatsingsbereik niet beschikbaar is

Voorbeeld

Tijdens een draadsnijcyclus in het gezwenkte bewerkingsvlak is de stroom uitgevallen. U moet de draadtap terugtrekken:

- De voedingsspanning van de besturing en de machine inschakelen
- > De besturing start het besturingssysteem. Dit proces kan enkele minuten duren.
- > Daarna toont de besturing in de kopregel op het beeldscherm de dialoog **Stroomonderbreking**.

- Werkstand **Vrijzetten** activeren: softkey **VRIJZETTEN** indrukken
- > De besturing toont de melding **Vrijzetten geselecteerd**.

CE

- Stroomonderbreking bevestigen: toets **CE** indrukken
- > De besturing vertaalt het PLC-programma.

I

- Stuurspanning inschakelen
- > De besturing controleert de werking van de noodstopschakeling. Als er voor ten minste één as geen referentieprocedure is uitgevoerd, moet u de aangegeven positiewaarden vergelijken met de werkelijke aswaarden en bevestigen dat ze met elkaar overeenstemmen. Evt. de dialoog volgen.

- Voorgeselecteerde verplaatsingsmodus controleren: evt. **SCHROEFDR** selecteren
- Voorgeselecteerde spoed controleren: evt. de spoed invoeren
- Voorgeselecteerde rotatierichting controleren: evt. de rotatierichting van de draad selecteren
  Rechtse draad: spil draait rechtsom bij het insteken in het werkstuk, linksom bij het terugtrekken Linkse draad: spil draait linksom bij het insteken in het werkstuk, rechtsom bij het terugtrekken

- Vrijzetten activeren: softkey **VRIJZETTEN** indrukken

- Terugtrekken: het gereedschap met de asrichtingstoetsen of het elektronische handwiel terugtrekken
  Astoets Z+: uit het werkstuk terugtrekken
  Astoets Z-: in het werkstuk steken

- Vrijzetten verlaten: naar het oorspronkelijke softkeyniveau terugkeren

- Werkstand **Vrijzetten** beëindigen: softkey **VRIJZETTEN AFSLUITEN** indrukken
- > De besturing controleert of de werkstand **Terugtrekken** kan worden beëindigd, evt. dialoog volgen.

- Vraag om bevestiging beantwoorden: als het gereedschap niet correct is teruggetrokken, softkey **NEE** indrukken. Als het gereedschap correct is teruggetrokken, softkey **JA** indrukken.
- > De besturing geeft de dialoog **Vrijzetten geselecteerd** weer.
- Machine initialiseren: evt. de referentiepunten passeren
- Gewenste machinestatus tot stand brengen: evt. gezwenkt bewerkingsvlak terugzetten

Willekeurige binnenkomst in het NC-programma:regelsprong

Raadpleeg uw machinehandboek!

De functie **REGEL SPRONG** moet door de machinefabrikant vrijgegeven en geconfigureerd worden.

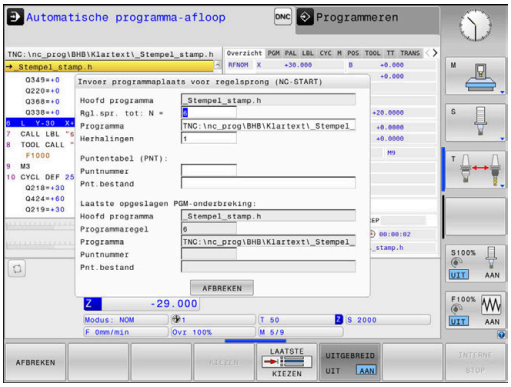

Met de functie **REGEL SPRONG** kunt u een NC-programma vanaf een vrij selecteerbare regel afwerken. De werkstukbewerking tot aan deze NC-regel wordt door de besturing meeberekend.

Als het NC-programma onder onderstaande omstandigheden is afgebroken, slaat de besturing het onderbrekingspunt op:

- Softkey **INTERNE STOP**
- Noodstop
- Stroomuitval

Wanneer de besturing bij het herstarten een opgeslagen onderbrekingspunt vindt, geeft de besturing een melding. U kunt de regelsprong dan direct uitvoeren op de plaats van de onderbreking.

U kunt de regelsprong op de volgende manieren uitvoeren:

- Regelsprong in hoofdprogramma, evt. met herhalingen
- Regelsprong uit meerdere stappen in subprogramma's en tastsysteemcycli
- Regelsprong in puntentabellen
- Regelsprong in palletprogramma's

De zet aan het begin van de regelsprong alle gegevens terug zoals bij selectie van het NC-programma. Tijdens de regelsprong kunt u tussen **Automatische PGM-afloop** en **PGM-afloop regel v.regel** wisselen.

AANWIJZING

Let op: botsingsgevaar!

De functie **REGEL SPRONG** slaat de geprogrammeerde tastsysteemcycli over. Daardoor bevatten de resultaatparameters geen of mogelijk verkeerde waarden. Wanneer de volgende bewerking de resultaatparameters gebruikt, bestaat er gevaar voor botsingen!

- Functie **REGEL SPRONG** in meerdere stappen gebruiken
  Verdere informatie: "Werkwijze regelsprong uit meerdere stappen", Pagina 295

De functie **REGEL SPRONG** mag niet samen met de volgende functies worden gebruikt:

- actieve stretch-filter
- Tastsysteemcycli **0**, **1**, **3** en **4** tijdens de zoekfase van de regelsprong

Werkwijze eenvoudige regelsprong

> De besturing biedt alleen de dialogen in het aparte venster aan die bij de afloop nodig zijn.

- Softkey **REGEL SPRONG** indrukken
- > De besturing toont een apart venster waarin het actieve hoofdprogramma ingesteld is.
- **Rgl.spr. tot: N =**: nummer van de NC-regel invoeren waarbij u het NC-programma opent
- **Programma**: naam en pad van het NC-programma waarin de NC-regel staat controleren of met de toets **KIEZEN** invoeren
- **Herhalingen**: nummer van de herhaling invoeren die als eerstvolgende moet worden afgewerkt wanneer de NC-regel in een programmadeelherhaling staat.

- Eventueel softkey **UITGEBREID** indrukken

- Eventueel softkey **LAATSTE NC-REGEL SELECTEREN** indrukken om de als laatste opgeslagen onderbreking te selecteren

- Toets **NC-start** indrukken
- > De besturing start de regelsprong, rekent tot en met de ingevoerde NC-regel en toont de volgende dialoog.

Als u de machinestatus hebt gewijzigd:

- Toets **NC-start** indrukken
- > De besturing herstelt de machinestatus, bijv. TOOL CALL, M-functies en toont de volgende dialoog.

Als u de asposities hebt gewijzigd:

- Toets **NC-start** indrukken
- > De besturing verplaatst in de aangegeven volgorde naar de aangegeven posities en toont de volgende dialoog.
  Assen in zelf gekozen benaderen:
  Verdere informatie: "Opnieuw benaderen van de contour", Pagina 299

- Toets **NC-start** indrukken
- > De besturing werkt het NC-programma verder af.

Voorbeeld eenvoudige regelsprong

> De besturing toont het aantal herhalingen ook na een interne stop in de statusweergave in het tabblad Overzicht.

Na een interne stop wilt u de NC-regel 12 in de derde bewerking van LBL 1 openen.

Voer in het aparte venster de volgende gegevens in:

- **Rgl.spr. tot: N =**12
- **Herhalingen** 3

Werkwijze regelsprong uit meerdere stappen

U gebruikt de regelsprong uit meerdere stappen bijv. als u in een subprogramma voortzet dat door het hoofdprogramma meerdere malen wordt opgeroepen. Daarbij springt u eerst in het hoofdprogramma naar de gewenste subprogrammaoproep. Met de functie **REG.SP. VRTZ** springt u vanaf deze plaats verder.

> Bedieningsinstructies:
> - De besturing biedt alleen de dialogen in het aparte venster aan die bij de afloop nodig zijn.
> - U kunt de **REGEL SPRONG** ook voortzetten zonder de machinestatus en de asposities van de eerste positie voor voortzetting te herstellen. Druk daarvoor op de softkey **REG.SP. VRTZ**, voordat u het herstellen bevestigt met de toets **NC-start**.

Regelsprong naar eerste positie voor voortzetting:

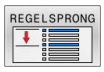

- Softkey **REGEL SPRONG** indrukken
- Eerste NC-regel invoeren waar u wilt voortzetten

- Eventueel softkey **UITGEBREID** indrukken

- Eventueel softkey **LAATSTE NC-REGEL SELECTEREN** indrukken om de als laatste opgeslagen onderbreking te selecteren

- Toets **NC-start** indrukken
> De besturing start de regelsprong en rekent tot en met de ingevoerde NC-regel.

Als de besturing de machinestatus van de ingevoerde NC-regel moet herstellen:

- Toets **NC-start** indrukken
> De besturing herstelt de machinestatus, bijv. TOOL CALL, M-functies.

Als de besturing de asposities moet herstellen:

- Toets **NC-start** indrukken
> De besturing verplaatst in de aangegeven volgorde naar de aangegeven posities.

Als de besturing de NC-regel moet afwerken:

- Eventueel werkstand **PGM-afloop regel v.regel** selecteren

- Toets **NC-start** indrukken
> De besturing werkt de NC-regel af.

Regelsprong naar volgende positie voor voortzetting:

- Softkey **REG.SP. VRTZ** indrukken
- NC-regel invoeren waar u wilt voortzetten

Als u de machinestatus hebt gewijzigd:

- Toets **NC-start** indrukken

Als u de asposities hebt gewijzigd:

- Toets **NC-start** indrukken

Als de besturing de NC-regel moet afwerken:

- Toets **NC-start** indrukken

- Stappen evt. herhalen om naar de volgende positie voor voortzetting te springen

- Toets **NC-start** indrukken
> De besturing werkt het NC-programma verder af.

Voorbeeld regelsprong uit meerdere stappen

U bewerkt een hoofdprogramma met meerdere subprogrammaoproepen naar het programma NC-programma Sub.h. In het hoofdprogramma werkt u met een tastcyclus. Het resultaat van de tastcyclus gebruikt u later voor het positioneren.

Na een interne stop wilt u in de NC-regel 8 in de tweede oproep van het subprogramma voortzetten. Deze subprogrammaoproep staat in de NC-regel 53 van het hoofdprogramma. De tastcyclus staat in de NC-regel 28 van het hoofdprogramma, dus vóór de gewenste positie voor voortzetting.

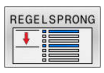

- Softkey **REGEL SPRONG** indrukken
- Voer in het aparte venster de volgende gegevens in:
  - **Rgl.spr. tot: N** =28
  - **Herhalingen** 1

- Eventueel werkstand **PGM-afloop regel v.regel** selecteren

- Toets **NC-start** indrukken, totdat de besturing de tastcyclus afwerkt
- > De besturing slaat het resultaat op.

- Softkey **REG.SP. VRTZ** indrukken
- Voer in het aparte venster de volgende gegevens in:
  - **Rgl.spr. tot: N** =53
  - **Herhalingen** 1

- Toets **NC-start** indrukken, totdat de besturing de NC-regel afwerkt
- > De besturing springt naar het subprogramma Sub.h.

- Softkey **REG.SP. VRTZ** indrukken
- Voer in het aparte venster de volgende gegevens in:
  - **Rgl.spr. tot: N** =8
  - **Herhalingen** 1

- Toets **NC-start** indrukken, totdat de besturing de NC-regel afwerkt
- > De besturing werkt het subprogramma af en gaat dan weer terug naar het hoofdprogramma.

Regelsprong in puntentabellen

U gebruikt de softkey **UITGEBREID** wanneer u een puntentabel opent die vanuit het hoofdprogramma wordt opgeroepen.

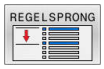

- Softkey **REGEL SPRONG** indrukken
- > De besturing toont een apart venster.

- Softkey **UITGEBREID** indrukken
- > De besturing breidt het aparte venster uit.
- **Puntnummer**: regelnummer van de puntentabel invoeren die u opent
- **Pnt.bestand**: naam en pad van de puntentabel invoeren

- Eventueel softkey **LAATSTE NC-REGEL SELECTEREN** indrukken om de als laatste opgeslagen onderbreking te selecteren

- Toets **NC-start** indrukken

Wanneer u met de regelsprong in een puntenpatroon wilt openen, gaat u te werk zoals bij het openen van de puntentabel. In het invoerveld **Puntnummer** voert u het gewenste puntnummer in. De eerste punt in het puntenpatroon heeft het puntnummer **0**.

Regelsprong in palletprogramma's

Met palletbeheer (optie #22) kunt u de functie **REGEL SPRONG** ook in combinatie met pallettabellen gebruiken.

Als u het afwerken van een pallettabel afbreekt, biedt de besturing altijd de als laatste geselecteerde NC-regel van het afgebroken NC-programma voor de functie **REGEL SPRONG** aan.

> Bij **REGEL SPRONG** in pallettabellen moet u bovendien het invoerveld **Palletregel** definiëren. De invoer heeft betrekking op de regel van de pallettabel **NR**. De invoer is altijd noodzakelijk, omdat een NC-programma ook meerdere malen in een pallettabel kan voorkomen.
>
> De **REGEL SPRONG** vindt altijd werkstukgeoriënteerd plaats, ook wanneer u de bewerkingsmethode **TO** en **CTO** hebt geselecteerd. Na de **REGEL SPRONG** werkt de besturing weer volgens de geselecteerde bewerkingsmethode.

- Softkey **REGEL SPRONG** indrukken
- > De besturing toont een apart venster.
- **Palletregel**: regelnummer van de pallettabel invoeren
- Eventueel **Herhalingen** opgeven, als de NC-regel in een herhaling van een programmadeel staat.

- Eventueel softkey **UITGEBREID** indrukken
- > De besturing breidt het aparte venster uit.

- Softkey **LAATSTE NC-REGEL SELECTEREN** indrukken om de laatst opgeslagen onderbreking te selecteren

- Toets **NC-start** indrukken

Opnieuw benaderen van de contour

Met de functie **POSITIE BENADEREN** verplaatst de besturing het gereedschap in de volgende situaties naar de werkstukcontour:

- Opnieuw benaderen na het verplaatsen van de machine-assen tijdens een onderbreking die zonder **INTERNE STOP** is uitgevoerd
- Opnieuw benaderen bij een regelsprong, bijv. na een onderbreking met **INTERNE STOP**
- Als de positie van een as na het openen van de regelkring tijdens een programma-onderbreking is veranderd (afhankelijk van de machine)

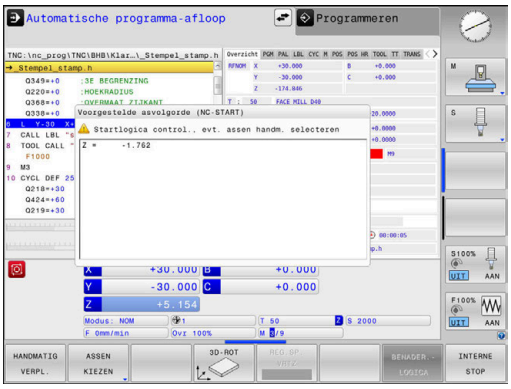

Werkwijze

Ga als volgt te werk om de contour te benaderen:

- Softkey **POSITIE BENADEREN** indrukken
- Eventueel de machinestatus terugzetten

Assen benaderen in de volgorde die de besturing toont:

- Toets **NC-start** indrukken

Assen in zelf gekozen volgorde benaderen:

- Softkey **ASSEN KIEZEN** indrukken
- As-softkey van de eerste as indrukken

- Toets **NC-start** indrukken
- As-softkey van de tweede as indrukken

- Toets **NC-start** indrukken
- Procedure voor elke as herhalen

> Wanneer het gereedschap in de gereedschapsas onder de startpunt staat, biedt de besturing de gereedschapsas als eerste verplaatsingsrichting aan.

Werkwijze bij handmatige assen

Handmatige assen zijn niet-aangedreven assen die de operator moet positioneren.

Wanneer handmatige assen bij het opnieuw benaderen betrokken zijn, toont de besturing geen volgorde voor het benaderen. De besturing toont automatisch de softkeys van de beschikbare assen.

Ga als volgt te werk om de contour te benaderen:

- As-softkey van de handmatige as indrukken
- Handmatige as op de in de dialoog getoonde waarde positioneren
- > Wanneer een handmatige as met meetsysteem de positie bereikt, verwijdert de besturing automatisch de waarde uit het dialoogvenster.

- As-softkey van de handmatige as nogmaals indrukken
- > De besturing slaat de positie op.

> Als er geen handmatige assen meer kunnen worden gepositioneerd, biedt de besturing voor de overige assen een positioneringsvolgorde.

6.11 CAM-programma's afwerken

Wanneer u NC-programma's extern met een CAM-systeem maakt, dient u de aanbevelingen in de volgende paragrafen in acht te nemen. Daardoor kunt u de krachtige bewegingsbesturing van de besturing optimaal gebruiken en doorgaans betere werkstukoppervlakken in een nog kortere bewerkingstijd realiseren. De besturing bereikt ondanks de hogere bewerkingssnelheden een zeer hoge contournauwkeurigheid. De reden daarvoor is het real-time-besturingssysteem HEROS 5 in combinatie met de functie **ADP** (Advanced Dynamic Prediction) van TNC 620. Daarmee kan de besturing ook NC-programma's met hoge puntdichtheid zeer goed verwerken.

Van 3D-model tot NC-programma

Het proces voor het maken van een NC-programma vanuit een CAD-model kan in vereenvoudigde vorm als volgt worden beschreven:

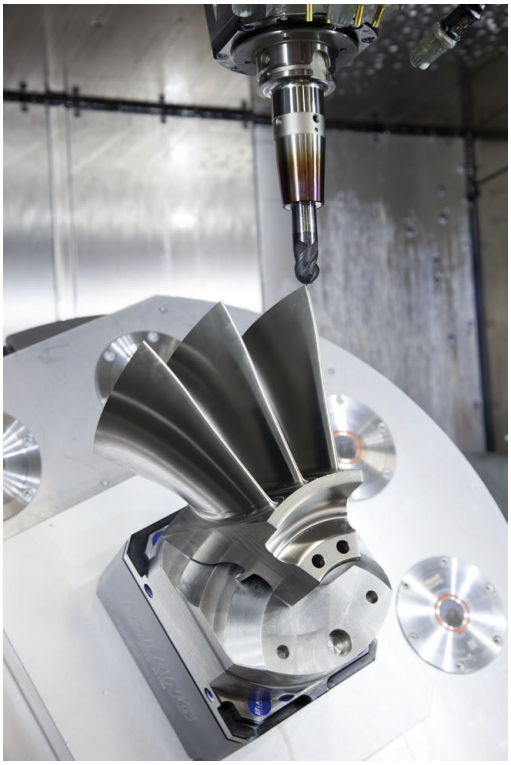

- **CAD: het model maken**
  Constructieafdelingen stellen een 3D-model van het te bewerken werkstuk ter beschikking Idealiter is het 3D-model op basis van gemiddelde tolerantie ontworpen.
- **CAM: banen genereren, gereedschapscorrectie**
  De CAD-programmeur legt de bewerkingsstrategieën voor de te bewerken gedeeltes van het werkstuk vast. Het CAM-systeem berekent op basis van de vlakken van het CAD-model de banen voor de gereedschapsverplaatsing. Deze gereedschapsbanen bestaan uit afzonderlijke punten, die het CAM-systeem zo berekent dat het te bewerken vlak zo goed mogelijk wordt benaderd volgens vooraf ingestelde koordefouten en toleranties. Zo ontstaat een machineneutraal NC-programma dat gebruikmaakt van CLDATA (cutter location data). Een postprocessor maakt uit de CLDATA een machine- en besturingsspecifiek NC-programma dat de CNC-besturing kan verwerken. De postprocessor is op grond van de machine en de besturing aangepast. De postprocessor is de centrale schakel tussen het CAM-systeem en de CNC-besturing.
- **Besturing: bewegingsbesturing, tolerantiebewaking, snelheidsprofiel**
  de besturing berekent op basis van de in het NC-programma gedefinieerde punten de bewegingen van de afzonderlijke machineassen en de vereiste snelheidsprofielen. Dankzij krachtige filterfuncties wordt de contour daarbij zodanig verwerkt en afgevlakt, dat de besturing de maximaal toegestane baanafwijking aanhoudt.
- **Mechatronica: aanzetregeling, aandrijftechniek, machine**
  De machine zet met behulp van het aandrijfsysteem de door de besturing berekende bewegingen en snelheidsprofielen om in werkelijke gereedschapsverplaatsingen.

Let bij de configuratie van de postprocessor op

Let bij de postprocessorconfiguratie op de volgende punten:

- De gegevensuitvoer bij asposities moet op minstens vier cijfers na de komma nauwkeurig worden ingesteld. Daardoor verbetert u de kwaliteit van de NC-gegevens en vermijdt u afrondingsfouten met zichtbare effecten op het werkstukoppervlak. De uitvoer op vijf cijfers na de komma kan voor optische componenten en componenten met zeer grote radiussen (kleine krommingen), zoals bijv. vormen in de autobranche, tot een verbeterde oppervlaktekwaliteit leiden
- De gegevensuitvoer bij de bewerking met vlaknormaalvectoren (LN-regels, alleen klaartekstprogrammering) moet altijd op zeven cijfers na de komma nauwkeurig worden ingesteld
- Voorkom opeenvolgende incrementele NC-regels, omdat anders de tolerantie van de afzonderlijke NC-regels in de uitvoer bij elkaar kan worden opgeteld.
- De tolerantie in de cyclus **32** wordt zodanig ingesteld, dat deze bij standaardgedrag minstens twee keer zo groot is als de gedefinieerde koordefout in het CAM-systeem. Raadpleeg ook de aanwijzingen in de functiebeschrijving van cyclus **32**
- Een in het CAD-programma te hoog gekozen koordefout kan, afhankelijk van de betreffende contourkromming, leiden tot te lange NC-regelafstanden met een grote richtingswijziging. Bij het afwerken kan dit leiden tot aanzetonderbrekingen bij de regelovergangen. Regelmatige versnellingen (vergelijkbaar met opwekking van kracht) die ontstaan door aanzetonderbrekingen van het inhomogene NC-programma, kunnen tot ongewenste trillingen in de machineconstructie leiden
- De door het CAM-systeem berekende baanpunten kunnen in plaats van met rechte-regels ook met cirkelregels worden verbonden. De besturing berekent cirkels intern nauwkeuriger dan kan worden gedefinieerd via het invoerformaat.
- Op precies rechte banen geen tussenpunten uitvoeren. Tussenpunten die niet helemaal precies op de rechte baan liggen, kunnen zichtbare effecten op het werkstukoppervlak hebben.
- Bij krommingsovergangen (hoeken) mag er maar één NC-gegevenspunt liggen
- Permanent korte regelafstanden vermijden. Korte regelafstanden ontstaan in het CAM-systeem door sterke krommingswijzigingen van de contour bij gelijktijdig zeer kleine koordefouten. Voor exact rechte banen zijn geen korte regelafstanden vereist die vaak het dwingende gevolg zijn van de constante puntenuitvoer door het CAM-systeem
- Een exact synchrone puntenverdeling op vlakken met gelijkmatige kromming vermijden, aangezien er daardoor patronen kunnen ontstaan op het werkstukoppervlak
- Bij 5-assige simultane programma's: dubbele uitvoer van posities vermijden, indien deze zich alleen onderscheiden door een verschillende gereedschapsinstelling
- De uitvoer van de aanzet in elke NC-regel vermijden. Dit kan een nadelig effect op het snelheidsprofiel van de besturing hebben

Voor de machine-operator nuttige configuraties:

- Gebruik voor een realistische grafische simulatie 3D-modellen in STL-formaat als onbewerkt werkstuk en bewerkt werkstuk
- Voor een betere onderverdeling van grote NC-programma's de onderverdelingsfunctie van de besturing gebruiken
- Voor de documentatie van het NC-programma de commentaarfunctie van de besturing gebruiken
- Gebruik voor de bewerking van boringen en eenvoudige kamergeometrieën de in ruime mate beschikbare cycli van de besturing
  Meer informatie: Gebruikershandboek **Bewerkingscycli programmeren**
- Bij passingen de contouren met gereedschapsradiuscorrectie **RL/RR** uitvoeren. Daardoor kan de machine-operator noodzakelijke correcties eenvoudig uitvoeren
- Aanzetten voor de voorpositionering, de bewerking en de diepteverplaatsing scheiden en via Q-parameters aan het begin van het programma definiëren

Voorbeeld: variabele aanzetdefinities

1 Q50 = 7500	AANZET POSITIONEREN
2 Q51 = 750	AANZET DIEPTE
3 Q52 = 1350	AANZET FREZEN
...	
25 L Z+250 R0 FMAX	
26 L X+235 Y-25 FQ50	
27 L Z+35	
28 L Z+33.2571 FQ51	
29 L X+321.7562 Y-24.9573 Z+33.3978 FQ52	
30 L X+320.8251 Y-24.4338 Z+33.8311	
...	

Let bij de CAM-programmering op het volgende

Koordefout aanpassen

Programmeerinstructies:

- Voor de nabewerkingen de koordefout in het CAM-systeem niet groter dan 5 µm instellen. In cyclus **32** op de besturing 1,3 tot 3-voudige tolerantie **T** toepassen.
- Bij de voorbewerking moet de som van de koordefout en de tolerantie **T** kleiner zijn dan de gedefinieerde bewerkingsovermaat. Daardoor voorkomt u beschadigingen van de contour.
- De concrete waarden zijn afhankelijk van de dynamiek van uw machine.

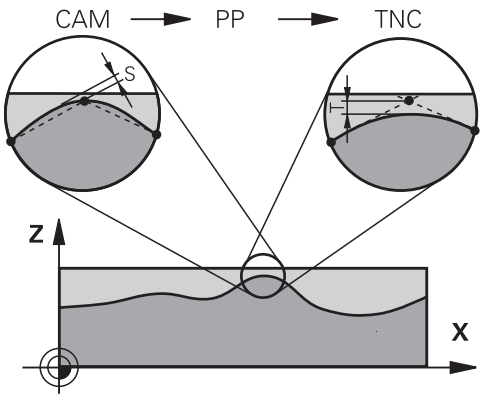

Pas de koordefout in het CAM-programma afhankelijk van de bewerking aan:

- **Voorbewerken met voorkeur voor snelheid:**
  hogere waarden voor koordefouten en de daarbij passende tolerantie in cyclus **32**gebruiken. Doorslaggevend voor beide waarden is de benodigde overmaat voor de contour. Als uw machine beschikt over een speciale cyclus, de voorbewerkingsmodus instellen. In de voorbewerkingsmodus beweegt de machine gewoonlijk met sterke schokken en hoge snelheden
  - Gebruikelijke tolerantie in cyclus **32**: tussen 0,05 mm en 0,3 mm
  - Gebruikelijke koordefout in het CAM-systeem: tussen 0,004 mm en 0,030 mm
- **Nabewerken met voorkeur voor hoge nauwkeurigheid:**
  kleine koordefout en een daarbij passende kleine tolerantie in cyclus **32** gebruiken. De gegevensdichtheid moet zo hoog zijn, dat de besturing overgangen of hoeken exact kan herkennen. Als uw machine beschikt over een speciale cyclus, de nabewerkingsmodus instellen. In de nabewerkingsmodus beweegt de machine gewoonlijk met geringe schokken en lage snelheden
  - Gebruikelijke tolerantie in cyclus **32**: tussen 0,002 mm en 0,006 mm
  - Gebruikelijke koordefout in het CAM-systeem: tussen 0,001 mm en 0,004 mm
- **Nabewerken met voorkeur voor hoge kwaliteit van het oppervlak:**
  kleine koordefout en een daarbij passende grotere tolerantie in cyclus **32** gebruiken. Dit zorgt ervoor dat de besturing de contour sterker afvlakt. Als uw machine beschikt over een speciale cyclus, de nabewerkingsmodus instellen. In de nabewerkingsmodus beweegt de machine gewoonlijk met geringe schokken en lage snelheden
  - Gebruikelijke tolerantie in cyclus **32**: tussen 0,010 mm en 0,020 mm
  - Gebruikelijke koordefout in het CAM-systeem: ca. 0,005 mm

Verdere aanpassingen

Let bij de CAM-programmering op de volgende punten:

- Bij langzame bewerkingsaanzetten of contouren met grote radiussen moet de koordefout ca. drie tot vijf keer kleiner worden gedefinieerd dan de tolerantie **T** im cyclus **32**. Aanvullend de maximale puntafstand tussen 0,25 mm en 0,5 mm definiëren. Daarnaast moet de geometriefout of modelfout zeer klein (max. 1 µm) worden gekozen.
- Ook bij hogere bewerkingsaanzetten zijn puntafstanden groter dan 2,5 mm in gekromde contourgedeeltes niet aan te bevelen.
- Bij rechte contourelementen is één NC-punt aan het begin en aan het einde van de rechteverplaatsing voldoende om de uitvoer van tussenposities te vermijden
- Voorkom bij 5-assige simultane programma's dat de verhouding van de regellengte van de lineaire as sterk verandert ten opzichte van de regellengte van de rotatie-as. Daardoor kunnen sterke aanzetreducties ontstaan bij het gereedschapsreferentiepunt (TCP)
- De aanzetbegrenzing voor compensatiebewegingen (bijv. via **M128 F...**), mag alleen in uitzonderingsgevallen worden gebruikt. De aanzetbegrenzing voor compensatiebewegingen kan sterke aanzetreducties bij het gereedschapsreferentiepunt (TCP) veroorzaken.
- NC-programma's voor 5-assige simultane bewerkingen met kogelfrezen bij voorkeur laten uitvoeren op het midden van de kogel. De NC-gegevens zijn daardoor gewoonlijk gelijkmatiger. Daarnaast kunt u in cyclus **32** een hogere rotatieastolerantie **TA** (bijv. tussen 1° en 3°) voor een nog gelijkmatigere aanzet bij gereedschapsreferentiepunt (TCP) instellen
- Bij NC-programma's voor 5-assige simultane bewerkingen met torus- of kogelfrezen moet bij NC-uitvoer op de zuidpool van de kogel een kleinere rondastolerantie worden gekozen. Een gangbare waarde is bijv. 0,1°. De maximaal toegestane contourbeschadiging is doorslaggevend voor de rondastolerantie. Deze contourbeschadiging is afhankelijk van de mogelijke scheve positie van het gereedschap, de gereedschapsradius en de ingrijpingsdiepte van het gereedschap.
  Bij 5-assig afwikkelfrezen met een schachtfrees kunt u de maximaal toegestane contourbeschadiging T direct berekenen op basis van de ingrijpingslengte van de frees L en de toegestane contourtolerantie TA:
  T ~ K x L x TA met K = 0,0175 [1/°]
  Voorbeeld: L = 10 mm, TA = 0,1°: T = 0,0175 mm

Ingrijpingsmogelijkheden op de besturing

Om het gedrag van CAM-programma's direct op de besturing te kunnen beïnvloeden, kunt u cyclus **32 TOLERANTIE** gebruiken. Raadpleeg ook de aanwijzingen in de functiebeschrijving van cyclus **32**. Let daarnaast op de verbanden met de in het CAM-systeem gedefinieerde koordefout.

Meer informatie: Gebruikershandboek **Bewerkingscycli programmeren**

Raadpleeg uw machinehandboek!

Enkele machinefabrikanten maken het mogelijk om het gedrag van de machine via een extra cyclus aan de desbetreffende bewerking aan te passen, bijv. cyclus **332** Tuning. Met cyclus **332** kunt u filterinstellingen, versnellingsinstellingen en schokinstellingen wijzigen.

Voorbeeld

```
34 CYCL DEF 32.0 TOLERANTIE
35 CYCL DEF 32.1 T0.05
36 CYCL DEF 32.2 HSC-MODE:1 TA3
```

Bewegingsbesturing ADP

Deze functie moet door de machinefabrikant vrijgegeven en aangepast worden.

Een ontoereikende gegevenskwaliteit van NC-programma's uit CAM-systemen leidt vaak tot een slechtere oppervlaktekwaliteit van de gefreesde werkstukken. De functie **ADP** (Advanced Dynamic Prediction) breidt de huidige vooruitberekening van het toegestane maximale aanzetprofiel uit en optimaliseert de bewegingsbesturing van de aanzetassen bij het frezen. Daardoor kunnen schonere oppervlakken met korte bewerkingstijden worden gefreesd, ook bij sterk afwijkende puntenverdelingen in aangrenzende gereedschapsbanen. Er is daardoor minder of zelfs geen nabewerking nodig.

Overzicht van de belangrijkste voordelen van ADP:

- symmetrisch aanzetgedrag in de voorwaartse en terugwaartse baan bij frezen in twee richtingen
- gelijkmatig aanzetverloop bij naast elkaar liggende freesbanen
- verbeterde reactie in geval van nadelige effecten, bijv. korte trapachtige niveaus, grove koordetoleranties, sterk afgeronde regeleindpuntcoördinaten, bij door CAM-systemen gemaakte NC-programma's
- nauwkeurig aanhouden van de dynamische parameters ook bij moeilijke omstandigheden

6.12 Functies voor programmaweergave

Overzicht

In de werkstanden **PGM-afloop regel v.regel** en **Automatische PGM-afloop** toont de besturing softkeys waarmee het NC-programma per pagina kan worden weergegeven:

Softkey	Functie
	In het NC-programma een beeldschermpagina terugbladeren
	In het NC-programma een beeldschermpagina vooruitbladeren
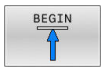	Begin van programma selecteren
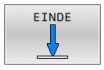	Einde van programma selecteren

6.13 Automatische programmastart

Toepassing

Raadpleeg uw machinehandboek!

Om een automatische programmastart te kunnen uitvoeren, moet de besturing door uw machinefabrikant voorbereid zijn.

GEVAAR

Let op: risico voor gebruiker!

De functie **AUTOSTART** start de bewerking automatisch. Open machines met niet-beveiligde werkruimten vormen een enorm gevaar voor de operator!

- Functie **AUTOSTART** uitsluitend op gesloten machines gebruiken

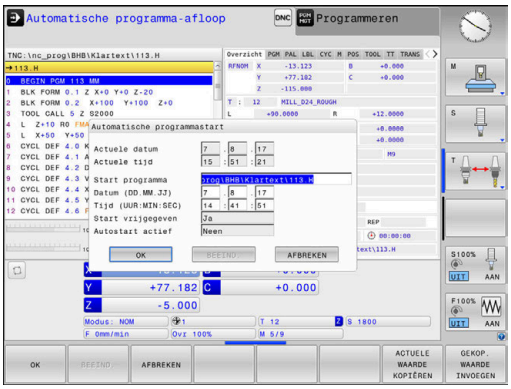

Via de softkey **AUTOSTART** kan op een in een programma-afloop-werkstand in te voeren tijdstip het in de desbetreffende werkstand actieve NC-programma worden gestart:

- Venster voor het vastleggen van het starttijdstip weergeven
- **Tijd (uren:min:sec.):** tijd waarop het NC-programma moet worden gestart
- **Datum (DD.MM.JJJJ):** datum waarop het NC-programma moet worden gestart
- Start activeren: softkey **OK** indrukken

6.14 Werkstand Positioneren met handingave

Voor eenvoudige bewerkingen of voor het voorpositioneren van het gereedschap is de werkstand **Positioneren met handingave** geschikt. Hier kan, afhankelijk van de machineparameter **programInputMode** (nr. 101201), een kort NC-programma in klaartekst of volgens DIN/ISO ingevoerd en direct uitgevoerd worden. Het NC-programma wordt in het bestand $MDI opgeslagen.

U kunt o.a. de volgende functies gebruiken:

- Cycli
- Radiuscorrecties
- Herhaling van programmadelen
- Q-parameters

In de werkstand **Positioneren met handingave** kan de additionele statusweergave geactiveerd worden.

AANWIJZING

Let op: botsingsgevaar!

De besturing verliest door bepaalde handmatige interacties de modaal werkende programma-informatie en daardoor de zogenoemde contextreferentie. Nadat de contextreferentie verloren is gegaan, kunnen onverwachte en ongewenste bewegingen ontstaan. Tijdens de volgende bewerking bestaat er gevaar voor botsingen!

- De onderstaande interacties nalaten:
  - Cursorbeweging naar een andere NC-regel
  - Sprongfunctie **GOTO** naar een andere NC-regel
  - Bewerken van een NC-regel
  - Wijzigen van Q-parameterwaarden met behulp van de functie **Q INFO**
  - Verandering van werkstand
- Contextreferentie door herhaling van de benodigde NC-regels terugzetten

Positioneren met handinvoer toepassen

- Werkstand **Positioneren met handingave** selecteren
- Gewenste beschikbare functie programmeren

- Toets **NC-start** indrukken
- > De besturing werkt de gemarkeerde NC-regel af.
  Verdere informatie: "Werkstand Positioneren met handingave", Pagina 309

Bedienings- en programmeerinstructies:

- De volgende functies zijn niet beschikbaar in de werkstand **Positioneren met handingave**:
  - Vrije contourprogrammering FK
  - Programma-oproep
    - **PGM CALL**
    - **SEL PGM**
    - **CALL SELECTED PGM**
  - Grafische programmeerweergave
  - Grafische weergave programma-afloop
- Met de softkeys **BLOK MARKEREN**, **REGEL WEG KNIPPEN** enz. kunt u ook programmadelen uit andere NC-programma's gemakkelijk en snel opnieuw gebruiken.
  Meer informatie: Gebruikershandboeken Klaartekstprogrammering en DIN/ISO-programmering
- Met de softkeys **Q PARAMETER LIJST** en **Q INFO** kunt u Q-parameters controleren en wijzigen.
  Verdere informatie: "Q-parameter controleren en wijzigen", Pagina 282

Voorbeeld

Een enkel werkstuk moet voorzien worden van een 20 mm diepe boring. Na het opspannen en uitlijnen van het werkstuk, het uitlijnen en het vastleggen van het referentiepunt kan de boring met slechts enkele programmaregels geprogrammeerd en uitgevoerd worden.

Eerst wordt het gereedschap met rechte-regels boven het werkstuk voorgepositioneerd en op een veiligheidsafstand van 5 mm boven het boorgat gepositioneerd. Vervolgens wordt de boring met cyclus **200 BOREN** uitgevoerd.

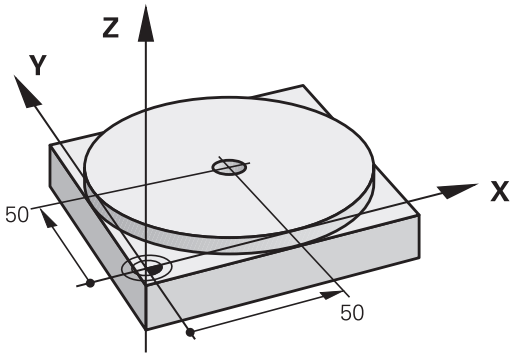

0 BEGIN PGM $MDI MM	
1 TOOL CALL 1 Z S2000	Gereedschap oproepen: gereedschapsas Z,
	Spiltoerental 2000 omw/min
2 L Z+200 R0 FMAX	Gereedschap terugtrekken (F MAX = ijlgang)
3 L X+50 Y+50 R0 FMAX M3	Gereedschap met F MAX boven boorgat positioneren, spil aan
4 CYCL DEF 200 BOREN	Cyclus definiëren
Q200=5 ;VEILIGHEIDSAFSTAND	Veiligheidsafstand van gereedschap boven boorgat
Q201=-20 ;DIEPTE	Diepte boorgat (voorteken=werkrichting)
Q206=250 ;AANZET DIEPTEVERPL.	Booraanzet
Q202=5 ;DIEPTEVERPLAATSING	Diepteverplaatsing vóór het terugtrekken
Q210=0 ;STILSTANDSTIJD BOVEN	Stilstandtijd na elke terugtrekbeweging in seconden
Q203=-10 ;COORD. OPPERVLAK	Coördinaat van het werkstukoppervlak
Q204=20 ;2E VEILIGHEIDSAFST.	Veiligheidsafstand van gereedschap boven boorgat
Q211=0.2 ;STILSTANDSTIJD ONDER	Stilstandtijd op bodem van de boring in seconden
Q395=0 ;REF. DIEPTE	Diepte gerelateerd aan de gereedschapspunt of het cilindrische gedeelte van het gereedschap
5 CYCL CALL	Cyclus oproepen
6 L Z+200 R0 FMAX M2	Gereedschap terugtrekken
7 END PGM $MDI MM	Einde van programma

Voorbeeld: compenseren van de scheve ligging van het werkstuk bij machines met rondtafel

- Basisrotatie met een 3D-tastsysteem uitvoeren
  Verdere informatie: "Scheve ligging van het werkstuk compenseren met 3D-tastsysteem (optie #17)", Pagina 229
- Rotatiehoek noteren en basisrotatie weer opheffen

- Werkstand selecteren: toets **Positioneren met handingave** indrukken

- Rondtafelas selecteren, genoteerde rotatiehoek en aanzet invoeren bijv. **L C+2.561 F50**

- Invoer afsluiten

- Toets **NC-start** indrukken: scheve ligging wordt door rotatie van de rondtafel gecompenseerd

NC-programma's uit $MDI opslaan

Het bestand $MDI wordt voor korte en tijdelijk benodigde NC-programma's gebruikt. Wanneer een NC-programma toch opgeslagen dient te worden, gaat dat als volgt:

- Werkstand: toets **Programmeren** indrukken

- Bestandsbeheer oproepen: toets **PGM MGT** indrukken

- Bestand **$MDI** markeren

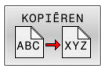

- Bestand kopiëren: softkey **KOPIËREN** indrukken

DOELBESTAND =

- Voer de naam in waaronder de actuele inhoud van bestand $MDI moet worden opgeslagen, bijv.**Boring**

- Softkey **OK** indrukken

- Bestandsbeheer verlaten: softkey **EIND** indrukken

6.15 Additionele functies M en STOP invoeren

Basisprincipes

Met de additionele functies van de besturing - ook M-functies genoemd - bestuurt u

- de programma-afloop, bijv. onderbreking van de programma-afloop
- machinefuncties, zoals het in- en uitschakelen van de spilrotatie en de koelmiddeltoevoer
- de baaninstelling van het gereedschap

U kunt maximaal vier additionele M-functies aan het einde van een positioneerregel of in een afzonderlijke NC-regel invoeren. De besturing toont dan de dialoog: **Additionele M-functie?**

Normaal wordt in de dialoog alleen het nummer van de additionele functie ingevoerd. Bij enkele additionele functies wordt de dialoog voortgezet, zodat er parameters voor deze functies kunnen worden ingevoerd.

In de werkstanden **Handbediening** en **Elektronisch handwiel** worden de additionele functies via de softkey **M** ingevoerd.

Werking van de additionele functies

Onafhankelijk van de geprogrammeerde volgorde zijn enkele additionele functies aan het begin van de NC-regel actief en enkele aan het einde.

De additionele functies werken vanaf de NC-regel waarin ze opgeroepen worden.

Enkele additionele functies werken regelgewijs en dus alleen in de NC-regel,, waarin de additionele functie is geprogrammeerd. Wanneer een additionele functie modaal actief is, moet deze additionele functie door middel van een afzonderlijke functie in een volgende NC-regel weer worden opgeheven. Wanneer er nog additionele functies actief zijn, heft de besturing de additionele functies aan het einde van het programma op.

Wanneer meerdere M-functies in één NC-regel zijn geprogrammeerd, wordt de volgorde bij de uitvoering als volgt bepaald:

- M-functies die actief zijn aan het begin van de regel worden uitgevoerd voorafgaand aan de M-functies die actief zijn aan het einde van de regel
- Wanneer alle M-functies actief zijn aan het begin of het einde van de regel, vindt de uitvoering plaats in de geprogrammeerde volgorde

Additionele functie in de STOP-regel invoeren

Een geprogrammeerde **STOP**-regel onderbreekt de programma-afloop of de programmatest, bijv. voor gereedschapscontrole. In een **STOP**-regel kan een additionele M-functie geprogrammeerd worden:

STOP

- Onderbreking van een pgm.-uitvoering programmeren: **STOP**-toets indrukken
- Eventueel additionele functie **M** invoeren

Voorbeeld

```
87 STOP
```

6.16 Additionele functies voor controle van programma-afloop, spil en koelmiddel

Overzicht

Raadpleeg uw machinehandboek!

De machinefabrikant kan het gedrag van de hierna beschreven additionele functies beïnvloeden.

M	Werking	Actief aan regel- begin	einde
M0	Programma STOP Spil STOP		■
M1	Optionele programma-STOP evt. spil-STOP evt. koelmiddel uit (functie wordt door machinefabrikant vastgelegd)		■
M2	Programma-STOP Spil-STOP Koelmiddel uit Terugspringen naar regel 1 Statusweergave wissen De functieomvang is afhankelijk van machineparameter **resetAt** (nr. 100901)		■
M3	Spil AAN met de klok mee	■	
M4	Spil AAN tegen de klok in	■	
M5	Spil STOP		■
M6	Gereedschapswissel Spil-STOP Programma-STOP		■

Omdat de functie afhankelijk van de machinefabrikant varieert, adviseert HEIDENHAIN voor de gereedschapswissel de functie **TOOL CALL**.

M8	Koelmiddel AAN	■	
M9	Koelmiddel UIT		■
M13	Spil AAN met de klok mee koelmiddel AAN	■	
M14	Spil AAN tegen de klok in koelmiddel aan	■	
M30	Als M2		■

6.17 Additionele functies voor coördinaatgegevens

Machinegerelateerde coördinaten programmeren: M91/M92

Nulpunt van de meetliniaal

Op de meetliniaal legt één referentiemerk de positie van het nulpunt van de meetliniaal vast.

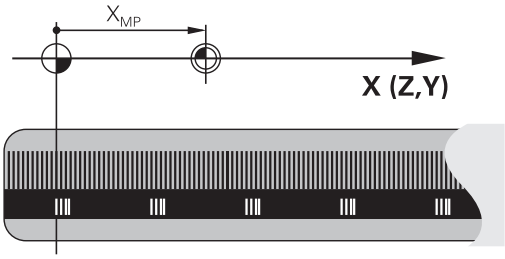

Machinenulpunt

Het machinenulpunt wordt gebruikt om:

- begrenzingen van verplaatsingen (software-eindschakelaars) vast te leggen
- machinevaste posities (bijv.positie gereedschapswissel) te benaderen
- het referentiepunt van het werkstuk vast te leggen

De machinefabrikant voert voor elke as de afstand tussen het machinenulpunt en het nulpunt van de meetliniaal in een machineparameter in.

Standaardinstelling

De besturing relateert coördinaten aan het nulpunt van het werkstuk.

Verdere informatie: "Referentiepunt zonder 3D-tastsysteem vastleggen", Pagina 210

Instelling met M91 – machinenulpunt

Wanneer de coördinaten in de positioneerregels aan het machinenulpunt zijn gerelateerd, voer dan in deze NC-regels M91 in.

> Wanneer u in een NC-regel met de additionele functie **M91** incrementele coördinaten programmeert, hebben de coördinaten betrekking op de laatst geprogrammeerde positie met **M91**. Als het actieve NC-programma geen geprogrammeerde positie **M91** bevat, hebben de coördinaten betrekking op de actuele gereedschapspositie.

De besturing toont de coördinatenwaarden gerelateerd aan het machinenulpunt. In de statusweergave moet de coördinaatweergave op REF worden gezet.

Verdere informatie: "Statusweergaven", Pagina 68

Instelling met M92 – machinereferentiepunt

> Raadpleeg uw machinehandboek!
>
> In aanvulling op het machinenulpunt kan de machinefabrikant nog een andere machinevaste positie vastleggen als machinereferentiepunt.
>
> De machinefabrikant legt voor elke as de afstand tussen het machinereferentiepunt en het machinenulpunt vast.

Wanneer de coördinaten in positioneerregels aan het machinereferentiepunt zijn gerelateerd, voer dan in deze NC-regels M92 in.

> Ook met **M91** of **M92** voert de besturing de radiuscorrectie correct uit. Er wordt daarbij **geen** rekening gehouden met de gereedschapslengte.

Werking

M91 en M92 werken alleen in de NC-regels waarin M91 of M92 is geprogrammeerd.

M91 en M92 werken vanaf het begin van de regel.

Referentiepunt van het werkstuk

Als coördinaten altijd aan het machinenulpunt zijn gerelateerd, kan het "referentiepunt vastleggen" voor één of meerdere assen geblokkeerd worden.

Als het "referentiepunt vastleggen" voor alle assen geblokkeerd is, wordt de softkey **REF.PUNT VASTL.** in de werkstand **Handbediening** niet meer getoond.

De afbeelding toont coördinatensystemen met machine- en werkstuknulpunt.

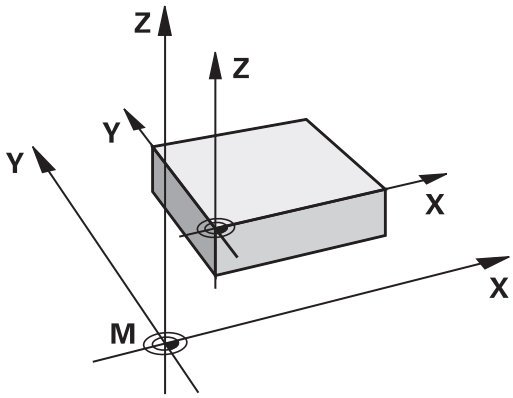

M91/M92 in de werkstand Programmatest

Om M91/M92-bewegingen ook grafisch te kunnen simuleren, moet de bewaking van het werkbereik worden geactiveerd en moet u het onbewerkte werkstuk t.o.v. het ingestelde referentiepunt laten weergeven,

Verdere informatie: "Onbewerkt werkstuk in het werkbereik weergeven (optie #20)", Pagina 267

Posities in het niet-gezwenkte invoer-coördinatensysteem bij gezwenkt bewerkingsvlak benaderen: M130

Standaardinstelling bij gezwenkt bewerkingsvlak

De besturing relateert coördinaten in positioneerregels aan het gezwenkte bewerkingsvlak-coördinatensysteem.

Verdere informatie: "Bewerkingsvlak-coördinatensysteem WPL-CS", Pagina 125

Instelling met M130

De besturing relateert coördinaten in rechte-regels ondanks het actieve, gezwenkte bewerkingsvlak aan het niet-gezwenkte invoer-coördinatensysteem.

M130 negeert uitsluitend de functie **Bewerkingsvlak zwenken**, maar houdt rekening met actieve transformaties voor en na het zwenken. Dit betekent dat de besturing bij de berekening van de positie rekening houdt met de ashoeken van de rotatie-assen die niet in hun nulpositie staan.

Verdere informatie: "Invoercoördinatensysteem I-CS", Pagina 126

AANWIJZING

Let op: botsingsgevaar!

De additionele functie **M130** is alleen regelgewijs actief. De volgende bewerkingen wordt door de besturing weer in het gezwenkte bewerkingsvlak-coördinatensysteem **WPL-CS** uitgevoerd. Tijdens de bewerking bestaat er botsingsgevaar!

- Verloop en posities testen met behulp van de simulatie

Programmeerinstructies

- De functie **M130** is alleen bij actieve functie **Bewerkingsvlak zwenken** toegestaan.
- Wanneer de functie **M130** met een cyclusoproep gecombineerd wordt, onderbreekt de besturing de afwerking met een foutmelding.

Werking

M130 is regelgewijs actief in rechte-regels zonder gereedschapsradiuscorrectie.

6.18 Additionele functies voor baaninstelling

Handwielpositionering tijdens de programma-afloop laten doorwerken: M118 (optie 21)

Standaardinstelling

> Raadpleeg uw machinehandboek!
> Uw machinefabrikant moet de besturing voor deze functie aanpassen.

De besturing verplaatst het gereedschap in de programma-afloopmodi zoals in het NC-programma vastgelegd.

Instelling met M118

Met **M118** kunt u tijdens de programma-afloop handmatige correcties met het handwiel uitvoeren. Daarvoor moet **M118** worden geprogrammeerd en een asspecifieke waarde (lineaire as of rotatie-as) worden ingevoerd.

Invoer

Als in een positioneerregel **M118** ingevoerd wordt, dan gaat de besturing verder met de dialoog en vraagt de asspecifieke waarden. Gebruik de oranjekleurige astoetsen of het alfanumerieke toetsenbord voor het invoeren van coördinaten.

Werking

De handwielpositionering heft u op wanneer **M118** zonder het invoeren van coördinaten opnieuw geprogrammeerd wordt of u het NC-programma met **M30** /**M2** beëindigt.

> Bij een programmaonderbreking wordt de handwielpositionering eveneens opgeheven.

M118 wordt actief aan het begin van de regel.

Voorbeeld

Tijdens de programma-afloop moet met het handwiel in bewerkingsvlak X/Y ± 1 mm en in rotatie-as B ±5° van de geprogrammeerde waarde kunnen worden verplaatst:

```
L X+0  Y+38.5 RL  F125 M118  X1 Y1 B5
```

> **M118** uit een NC-programma werkt in principe in het machinecoördinatensysteem.
> De besturing toont in het tabblad **POS HR** van de extra statusweergave de binnen **M118** gedefinieerde **Max.waarde**.
> De **Handwiel-override** werkt ook in de werkstand **Positioneren met handingave**!

Basisrotatie wissen: M143

Standaardinstelling

De basisrotatie blijft actief totdat deze wordt teruggezet of door een nieuwe waarde wordt overschreven.

Instelling met M143

De besturing wist een basisrotatie uit het NC-programma.

> De functie **M143** is bij een regelsprong niet toegestaan.

Werking

M143 werkt vanaf de NC-regel waarin **M143** geprogrammeerd is.

M143 wordt actief aan het begin van de regel.

> **M143** wist de invoergegevens in de kolommen **SPA**, **SPB** en **SPC** in de referentiepunttabel. Wanneer de desbetreffende regel opnieuw wordt geactiveerd, is de basisrotatie in alle kolommen **0**.

Gereedschap bij NC-stop automatisch van de contour vrijzetten: M148

Standaardinstelling

De besturing beëindigt bij een NC-stop alle verplaatsingen. Het gereedschap blijft bij het onderbrekingspunt staan.

Instelling met M148

Raadpleeg uw machinehandboek!

Deze functie wordt door de machinefabrikant geconfigureerd en vrijgegeven.

Met de machineparameter **CfgLiftOff** (nr. 201400) definieert de machinefabrikant de baan die de besturing bij een **LIFTOFF** aflegt. Met behulp van de machineparameter **CfgLiftOff** kan de functie ook worden gedeactiveerd.

U stelt in de gereedschapstabel in de kolom **LIFTOFF** voor het actieve gereedschap de parameter **Y** in. De besturing verplaatst het gereedschap dan met maximaal 2 mm terug in de richting van de gereedschapsas van de contour.

Verdere informatie: "Gereedschapsgegevens in de tabel invoeren", Pagina 139

LIFTOFF werkt in de volgende situaties:

- Bij een door u veroorzaakte NC-stop
- Bij een door de software veroorzaakte NC-stop, bijv. als er in het aandrijfsysteem een fout is opgetreden
- Bij een stroomonderbreking

De besturing trekt bij het terugtrekken met **M148** niet verplicht terug in de richting van de gereedschapsas.

Met de functie **M149** deactiveert de besturing de functie **FUNCTION LIFTOFF**, zonder de vrijzetrichting te resetten. Wanneer u **M148** programmeert, activeert de besturing het automatisch vrijzetten met de door **FUNCTION LIFTOFF** gedefinieerde vrijzetrichting.

Werking

M148 werkt totdat de functie met **M149** of **FUNCTION LIFTOFF RESET**wordt gedeactiveerd.

M148 wordt actief aan het begin van de regel, **M149** aan het einde van de regel.

7

Speciale functies

7.1 Actieve chatter-onderdrukking ACC (optie #145)

Toepassing

Deze functie moet door de machinefabrikant vrijgegeven en aangepast worden.

Bij de voorbewerking (high-performance frezen) treden grote freeskrachten op. Afhankelijk van het toerental van het gereedschap evenals van de in de gereedschapsmachine aanwezige resonanties en het spaanvolume (snijkracht bij het frezen) kan zogenoemde **chatter** optreden. Deze "chatter" is een zware belasting voor de machine. Door deze "chatter" ontstaan lelijke markeringen op het werkstukoppervlak. Bovendien slijt het gereedschap door de "chatter" sterk en ongelijkmatig. In extreme gevallen kan er zelfs gereedschapsbreuk optreden.

Om de chatter-neiging van een machine te beperken, biedt HEIDENHAIN met **ACC** (Active Chatter Control) een effectieve regelaarfunctie aan. Deze regelaarfunctie heeft met name een heel positief effect bij zwaar verspanen. Met ACC is een aanzienlijk beter rendement mogelijk. Afhankelijk van het machinetype kan het verspaningsvolume in veel gevallen met meer dan 25% worden verhoogd. Gelijktijdig beperkt u daarmee de belasting voor de machine en verhoogt u de standtijd van het gereedschap.

ACC is volgens een bepaalde procedure ontwikkeld voor de voorbewerking en zwaar verspanen en is in dit bereik met name daarvoor heel effectief. Welke voordelen ACC bij de bewerking met de machine en het gereedschap brengt, moet u proefondervindelijk vaststellen.

ACC activeren

Om ACC in te schakelen, moet u de volgende stappen uitvoeren:

- Voor het desbetreffende gereedschap in de gereedschapstabel TOOL.T de kolom **ACC** op **Y** instellen
- Definieer voor het desbetreffende gereedschap in de gereedschapstabel TOOL.T in de kolom **CUT** het aantal snijkanten van gereedschap
- De spil moet ingeschakeld zijn
- De tandingrijpfrequentie moet in het bereik tussen 20 en 150 Hz liggen

Wanneer de functie ACC actief is, toont de besturing in de digitale uitlezing het symbool ACC.

ACC voor de machinemodus activeren of kortstondig deactiveren:

▶ Werkstand: toets **Automatische programma-afloop**, **PGM-afloop regel voor regel** of **Positioneren met handingave** indrukken

▶ Softkeybalk omschakelen

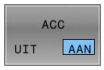

▶ ACC activeren: softkey op **AAN** zetten

> De besturing toont in de digitale uitlezing het AFC-symbool.
Verdere informatie: "Statusweergaven", Pagina 68

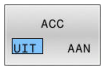

▶ ACC uitschakelen: softkey op **UIT** zetten

7.2 Teller definiëren

Toepassing

Raadpleeg uw machinehandboek!
Deze functie wordt door uw machinefabrikant vrijgeschakeld.

Met de functie **FUNCTION COUNT** kunt u vanuit het NC-programma een eenvoudige teller regelen. Met deze teller kunt u bijv. het aantal van de vervaardigde werkstukken tellen.

Ga bij de definitie als volgt te werk:

SPEC FCT
- Softkeybalk met speciale functies tonen

PROGRAMMA-FUNCTIES
- Softkey **PROGRAMMAFUNCTIES** indrukken

FUNCTION COUNT
- Softkey **FUNCTION COUNT** indrukken

AANWIJZING

Let op: gegevensverlies mogelijk!

De besturing beheert slechts één teller. Wanneer u een NC-programma uitvoert waarmee u de teller terugzet, wordt de tellervoortgang van een ander NC-programma gewist.

- Vóór de bewerking controleren of een teller actief is
- Tellerstand eventueel noteren en na de bewerking in het MOD-menu weer invoegen

U kunt de actuele tellerstand met cyclus **225** graveren.
Meer informatie: Gebruikershandboek **Bewerkingscycli programmeren**

Werking in de werkstand Programmatest

In de werkstand **Programmatest** kunt u de teller simuleren. Daarbij werkt alleen de tellerstand die u rechtstreeks in het NC-programma hebt gedefinieerd. De tellerstand in het MOD-menu wordt niet beïnvloed.

Werking in de werkstanden PGM-afloop regel v.regel en Automatische PGM-afloop

De tellerstand uit het MOD-menu werkt alleen in de werkstanden **PGM-afloop regel v.regel** en **Automatische PGM-afloop**.

De tellerstanden blijven ook behouden na herstart van de besturing.

FUNCTION COUNT definiëren

De functie **FUNCTION COUNT** biedt de volgende mogelijkheden:

Softkey	Functie
FUNCTION COUNT INC	Teller met 1 verhogen
FUNCTION COUNT RESET	Teller terugzetten
FUNCTION COUNT TARGET	Doelaantal (eindwaarde) op een waarde instellen Invoerwaarde: 0 – 9999
FUNCTION COUNT SET	Teller op een waarde instellen Invoerwaarde: 0 – 9999
FUNCTION COUNT ADD	Teller met een waarde verhogen Invoerwaarde: 0 – 9999
FUNCTION COUNT REPEAT	NC-programma vanaf het label herhalen wanneer nog onderdelen af te maken zijn

Voorbeeld

5 FUNCTION COUNT RESET	Tellerstand terugzetten
6 FUNCTION COUNT TARGET10	Voer het doelaantal voor de bewerkingen in
7 LBL 11	Spronglabel invoeren
8 L ...	Bewerking
51 FUNCTION COUNT INC	Tellerstand verhogen
52 FUNCTION COUNT REPEAT LBL 11	Bewerking herhalen wanneer er nog onderdelen af te maken zijn
53 M30	
54 END PGM	

8

Pallets

8.1 Palletbeheer (optie #22)

Toepassing

Raadpleeg uw machinehandboek!

Het palletbeheer is een machine-afhankelijke functie. Hieronder worden de standaard beschikbare functies omschreven.

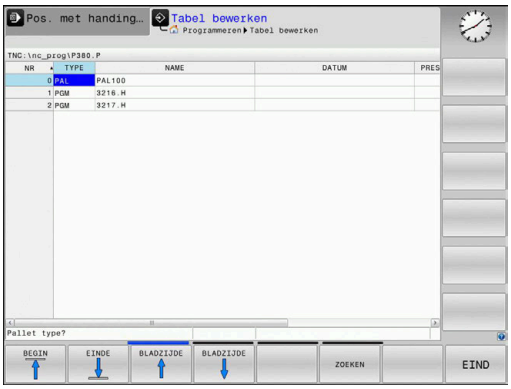

Pallettabellen (**.p**) worden hoofdzakelijk bij bewerkingscentra met palletwisselaars toegepast. Hierbij roepen de pallettabellen de verschillende pallets (PAL), optioneel de opspanningen (FIX) en de bijbehorende NC-programma's (PGM) op. De pallettabellen activeren alle gedefinieerde referentiepunten en nulpunttabellen.

Zonder palletwisselaar kunt u pallettabellen gebruiken om NC-programma's met verschillende referentiepunten met slechts één **NC-start** na elkaar af te werken.

De bestandsnaam van een pallettabel moet altijd met een letter beginnen.

Kolommen van de pallettabel

De machinefabrikant definieert een prototype voor een pallettabel, die automatisch wordt geopend wanneer u een pallettabel aanmaakt.

Het prototype kan de volgende kolommen omvatten:

Kolom	Betekenis	Veldtype
NR	De besturing maakt de invoer automatisch aan. De invoer is vereist voor het invoerveld **Regelnummer** van de functie **REGEL SPRONG**.	Verplicht veld
TYPE	De besturing maakt onderscheid tussen de volgende invoeren: ■ **PAL** pallet ■ **FIX** opspanning ■ **PGM** NC-programma U kunt de invoer selecteren met behulp van de toets **ENT** of de softkey.	Verplicht veld
NAAM	Bestandsnaam De naam voor pallets en opspanningen wordt eventueel door de machinefabrikant vastgelegd. De NC-programmanaam definieert u zelf. Wanneer het NC-programma niet in de map van de pallettabel is opgeslagen, moet u het volledige pad opgeven.	Verplicht veld
DATUM	Nulpunt Wanneer de nulpunttabel niet in de map van de pallettabel is opgeslagen, moet u het volledige pad opgeven. Nulpunten uit een nulpunttabel activeert u in het NC-programma met cyclus **7**.	Optieveld De invoer is alleen vereist bij gebruik van een nulpunttabel.
PRESET	Referentiepunt van het werkstuk Voer het referentiepuntnummer van het werkstuk in.	Optieveld

Kolom	Betekenis	Veldtype
LOCATION	Locatie van de pallet De invoer **MA** geeft aan dat er zich een pallet of opspanning in het werkbereik van de machine bevindt en kan worden bewerkt. Om **MA** in te voeren, drukt u op de **ENT**-toets. Met de toets **NO ENT** kunt u het item verwijderen en daarmee ook de bewerking onderdrukken.	Optieveld Wanneer de kolom aanwezig is, is invoer verplicht.
LOCK	Regel geblokkeerd Met behulp van de invoer ***** kunt u de regel van de palletabel uitsluiten van bewerking. Door indrukken van de **ENT**-toets wordt de regel met de invoer ***** gemarkeerd. Met de toets **NO ENT** kunt u de blokkering weer opheffen. U kunt de afwerking voor afzonderlijke NC-programma's, opspanningen of complete pallets blokkeren. Niet-geblokkeerde regels (bijv. PGM) van een geblokkeerde pallet worden evenmin bewerkt.	Optieveld
PALPRES	Nummer van het palletreferentiepunt	Optieveld Invoer is alleen vereist bij gebruik van palletreferentiepunten.
W-STATUS	Bewerkingsstatus	Optieveld De invoer is alleen bij gereedschapsgeoriënteerde bewerking vereist.
METHOD	Bewerkingsmethode	Optieveld De invoer is alleen bij gereedschapsgeoriënteerde bewerking vereist.
CTID	ID-nummer voor de voortzetting	Optieveld De invoer is alleen bij gereedschapsgeoriënteerde bewerking vereist.
SP-X, SP-Y, SP-Z	Veilige hoogte in de lineaire assen X, Y en Z	Optieveld
SP-A, SP-B, SP-C	Veilige hoogte in de rotatie-assen A, B en C	Optieveld
SP-U, SP-V, SP-W	Veilige hoogte in de parallelle assen U, V en W	Optieveld
DOC	Commentaar	Optieveld
COUNT	**Aantal bewerkingen** Voor regels met het type **PAL**: Actuele werkelijke waarde voor de in de kolom **TARGET** gedefinieerde nominale waarde van de palletteller Voor regels met het type **PGM**: waarde waarmee de werkelijke waarde van de palletteller na de programma-afloop van het NC-programma stijgt	Optieveld
TARGET	**Totaal aantal bewerkingen** Nominale waarde voor de palletteller bij regels met het type **PAL** De besturing herhaalt de NC-programma's van deze pallet totdat de nominale waarde is bereikt.	Optieveld

> U kunt de kolom **LOCATION** verwijderen wanneer u alleen pallettabellen gebruikt waarbij de besturing alle regels moet bewerken.
>
> **Verdere informatie:** "Kolommen invoegen of verwijderen", Pagina 334

Pallettabel bewerken

Wanneer u een nieuwe pallettabel maakt, is deze in eerste instantie leeg. Met de softkeys kunt u regels invoegen en bewerken.

Softkey	Bewerkingsfunctie
BEGIN ↑	Tabelbegin selecteren
EINDE ↓	Tabeleinde selecteren
BLADZIJDE ↑	Vorige pagina van de tabel selecteren
BLADZIJDE ↓	Volgende pagina van de tabel selecteren
REGEL TUSSENV.	Regel aan einde van de tabel toevoegen
REGELS WISSEN	Regel aan einde van de tabel wissen
N REGELS AAN EINDE TOEVOEGEN	Meerdere regels aan het einde van de tabel toevoegen
ACTUELE WAARDE KOPIËREN	Actuele waarde kopiëren
GEKOP. WAARDE INVOEGEN	Gekopieerde waarde invoegen
BEGIN REGEL ←	Begin van de regel selecteren
EINDE REGEL →	Einde van de regel selecteren
ZOEKEN	Tekst of waarde zoeken
KOLOMMEN SORTEREN/ VERBERGEN	Tabelkolommen sorteren of verbergen
ACTUEEL VELD WIJZIGEN	Actueel veld bewerken

Softkey	Bewerkingsfunctie
SORTEREN	Op kolominhoud sorteren
EXTRA FUNCTIES	Additionele functies, bijv. opslaan
KIEZEN	Bestandspadselectie openen

Pallettabel kiezen

U kunt een pallettabel als volgt selecteren of opnieuw aanmaken:

- Naar de werkstand **Programmeren** of een werkstand programma-afloop gaan
- Toets **PGM MGT** indrukken

Wanneer geen pallettabellen zichtbaar zijn:

- Softkey **TYPE KIEZEN** indrukken
- Softkey **ALLE TON.** indrukken
- Pallettabel met pijltoetsen selecteren of naam voor een nieuwe palettabel (**.p**) invoeren
- Met de **ENT**-toets bevestigen

> U kunt met de toets **beeldschermindeling** tussen de lijstweergave en de invoerschermweergave schakelen.

Kolommen invoegen of verwijderen

> Deze functie is pas na invoer van het sleutelgetal **555343** vrijgeschakeld.

Afhankelijk van de configuratie zijn in een nieuw aangelegde pallettabel niet alle kolommen aanwezig. Om bijv. gereedschapsgeoriënteerd te werken, hebt u kolommen nodig die u eerst moet invoegen.

Om een kolom in een lege pallettabel in te voegen, gaat u als volgt te werk:

- Pallettabel openen
- Op de softkey **EXTRA FUNCTIES** drukken
- Softkey **FORMAAT EDITEREN** indrukken
  - De besturing opent een apart venster waarin alle beschikbare kolommen zijn opgenomen.
- Met de pijltoetsen de gewenste kolom selecteren
- Softkey **KOLOM INVOEGEN** indrukken
- Met de **ENT**-toets bevestigen

Met de softkey **KOLOM VERWIJD.** kunt u de kolom weer verwijderen.

Pallettabel afwerken

Met de machineparameter is vastgelegd of de pallettabel regel voor regel of continu wordt afgewerkt.

U kunt een pallettabel als volgt afwerkten:

- Naar de werkstand **Automatische programma-afloop** of **PGM-afloop regel voor regel** gaan
- Toets **PGM MGT** indrukken

Wanneer geen pallettabellen zichtbaar zijn:

- Softkey **TYPE KIEZEN** indrukken
- Softkey **ALLE TON.** indrukken
- Pallettabel met de pijltoetsen selecteren
- Met de **ENT**-toets bevestigen
- Evt. beeldschermindeling selecteren
- Met toets **NC-start** afwerken

Ga als volgt te werk om de NC-programma-inhoud vóór het afwerken te kunnen bekijken:

- Pallettabel selecteren
- Met de pijltoetsen het NC-programma selecteren dat u wilt controleren
- Softkey **PROGRAMMA OPENEN** indrukken
  - > De besturing toont het geselecteerde NC-programma op het beeldscherm.
- Met de pijltoetsen door het NC-programma bladeren
- Softkey **END PGM PAL** indrukken
  - > De besturing gaat terug naar de pallettabel.

Met de machineparameter is vastgelegd hoe de besturing na een fout reageert.

Beeldschermindeling bij het afwerken van de pallettabel

Als u de NC-programma-inhoud en de inhoud van de pallettabel gelijktijdig wilt bekijken, selecteer dan de beeldschermindeling **PALLET + PROGRAM**. Tijdens het afwerken toont de besturing dan links op het beeldscherm het NC-programma en rechts de pallet.

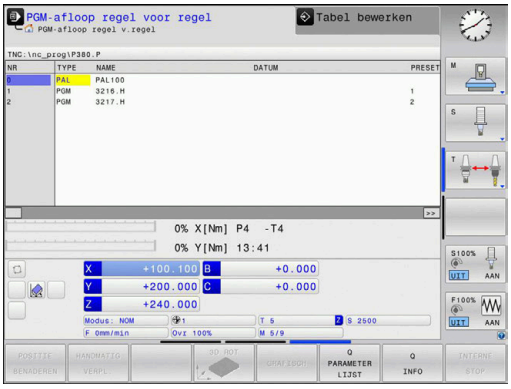

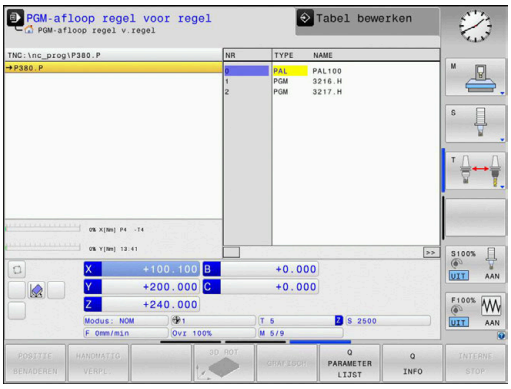

Pallettabel bewerken

Als de pallettabel in de werkstand **Automatische programma-afloop** of **PGM-afloop regel voor regel** actief is, zijn de softkeys voor het wijzigen van de tabel in de werkstand **Programmeren** niet actief.

U kunt deze tabel met de softkey **EDIT PALLET** in de werkstand **PGM-afloop regel voor regel** of **Automatische programma-afloop** wijzigen.

Regelsprong in pallettabellen

Met het palletbeheer kunt u de functie **REGELSPRONG** ook in combinatie met pallettabellen gebruiken.

Als u het afwerken van een pallettabel afbreekt, biedt de besturing altijd de als laatste geselecteerde NC-regel van het afgebroken NC-programma voor de functie **REGELSPRONG** aan.

Verdere informatie: "Regelsprong in palletprogramma's", Pagina 299

Palletteller

U kunt op de besturing een palletteller definiëren. Daardoor kunt u bijv. bij een palletbewerking met automatische werkstukwissel het aantal vervaardigde stuks variabel definiëren.

Hiervoor definieert u een nominale waarde in de kolom **TARGET** van de pallettabel. De besturing herhaalt de NC-programma's van deze pallet totdat de nominale waarde is bereikt.

Standaard verhoogt elk verwerkt NC-programma de actuele waarde met 1. Wanneer bijv. een NC-programma meer werkstukken produceert, definieert u de waarde in de kolom **COUNT** van de pallettabel.

Verdere informatie: "Toepassing", Pagina 330

8.2 Palletreferentiepuntbeheer

Basisprincipes

Raadpleeg uw machinehandboek!

Deze functie moet door de machinefabrikant vrijgegeven en aangepast worden.

Voer wijzigingen in de palletreferentiepunttabel alleen in overleg met de machinefabrikant uit.

De palletreferentiepunttabel staat u naast de werkstukreferentiepunttabel (**preset.pr**) te beschikking. De werkstukreferentiepunten zijn gerelateerd aan een geactiveerd palletreferentiepunt.

De besturing toont het actieve palletreferentiepunt in de statusweergave in het tabblad PAL.

Toepassing

Met de palletreferentiepunten kunnen bijv. mechanische verschillen tussen afzonderlijke pallets eenvoudig worden gecompenseerd.

U kunt ook het coördinatensysteem op de pallet in totaal uitlijnen, door bijv. het palletreferentiepunt in het midden van een spantoren te leggen.

Met palletreferentiepunten werken

Wanneer u met palletreferentiepunten wilt werken, voegt u in de pallettabel de kolom **PALPRES** in.

In deze kolom voert u het referentiepuntnummer uit de palletreferentiepunttabel in. Meestal wisselt u het palletreferentiepunt wanneer u een nieuwe pallet inspant, dus in de regels met het type PAL van de pallettabel.

AANWIJZING

Let op: botsingsgevaar!

Ondanks een basisrotatie door het actieve palletreferentiepunt toont de besturing geen symbool in de statusweergave. Tijdens alle volgende asverplaatsingen bestaat er gevaar voor botsingen!

- Evt. actieve palletreferentiepunt in het tabblad **PAL** controleren
- Verplaatsingen van de machine controleren
- Palletreferentiepunt uitsluitend in combinatie met pallets gebruiken

8.3 Gereedschapsgeoriënteerde bewerking

Basisprincipes gereedschapsgeoriënteerde bewerking

Toepassing

Raadpleeg uw machinehandboek!

De gereedschapsgeoriënteerde bewerking is een machine-afhankelijke functie. Hieronder worden de standaard beschikbare functies omschreven.

Met de gereedschapsgeoriënteerde bewerking kunt u ook op een machine zonder palletwisselaar meer werkstukken samen bewerken en zo inspantijd voor gereedschap besparen.

Beperking

AANWIJZING

Let op: botsingsgevaar!

Niet alle pallettabellen en NC-programma's zijn geschikt voor een gereedschapsgeoriënteerde bewerking. Door de gereedschapsgeoriënteerde bewerking werkt de besturing de NC-programma's niet meer aaneengesloten af, maar deelt deze op in gereedschapsoproepen. Door de opdeling van de NC-programma's kunnen niet-teruggezette functies (machinetoestanden) in alle programma's werken. Daardoor bestaat er tijdens de bewerking gevaar voor botsingen!

- Rekening houden met genoemde beperkingen
- Pallettabellen en NC-programma's aan de gereedschapsgeoriënteerde bewerking aanpassen
  - Programma-informatie na elk gereedschap in elk NC-programma opnieuw programmeren (bijv. **M3** of **M4**)
  - Speciale functies en additionele functies vóór elk gereedschap in elk NC-programma terugzetten (bijv. **Bewerkingsvlak zwenken** of **M138**)
- Pallettabel met bijbehorende NC-programma's in de werkstand **PGM-afloop regel voor regel** voorzichtig testen

De onderstaande functies zijn niet toegestaan:

- FUNCTION TCPM, M128
- M144
- M101
- M118
- Omschakeling van palletreferentiepunten

De volgende functies vereisen vooral bij een voortzetting speciale voorzichtigheid:

- Wijzigen van de machinetoestanden met additionele functies (bijv. M13)
- Schrijven in de configuratie (bijv. WRITE KINEMATICS)
- Verplaatsingsbereik omschakelen
- Cyclus **32**
- Zwenken van het bewerkingsvlak

Kolommen van de pallettabel voor gereedschapsgeoriënteerde bewerking

Wanneer de machinefabrikant niets ander geconfigureerd heeft, hebt u voor de gereedschapsgeoriënteerde bewerking bovendien de volgende kolommen nodig:

Kolom	Betekenis
W-STATUS	In de bewerkingsstatus wordt de voortgang van de bewerking vastgelegd. Geef voor het onbewerkte werkstuk BLANK op. De besturing verandert deze invoer bij de bewerking automatisch. De besturing maakt onderscheid tussen de volgende invoeren: ■ BLANK / geen invoer: onbewerkt werkstuk, bewerking vereist ■ INCOMPLETE: niet volledig bewerkt, verdere bewerking vereist ■ ENDED: volledig bewerkt, geen bewerking meer vereist ■ EMPTY: lege plaats, geen bewerking vereist ■ SKIP: bewerking overslaan
METHOD	Opgave van de bewerkingsmethode De gereedschapsgeoriënteerde bewerking is ook voor meerdere opspanningen van een pallet mogelijk, echter niet voor meerdere pallets. De besturing maakt onderscheid tussen de volgende invoeren: ■ WPO: werkstukgeoriënteerd (standaard) ■ TO: gereedschapsgeoriënteerd (eerste werkstuk) ■ CTO: gereedschapsgeoriënteerd (meer werkstukken)
CTID	De besturing maakt het ID-nummer voor de voortzetting met regelsprong automatisch. Als u het item wist of wijzigt, is een voortzetting niet meer mogelijk.
SP-X, SP-Y, SP-Z, SP-A, SP-B, SP-C, SP-U, SP-V, SP-W	De invoer voor de veilige hoogte in de beschikbare assen is optioneel. U kunt voor de assen veiligheidsposities opgeven. Deze posities verplaatst de besturing alleen wanneer de machinefabrikant ze in de NC-macro's verwerkt.

Verloop van de gereedschapsgeoriënteerde bewerking

Voorwaarden

Voorwaarden voor gereedschapsgeoriënteerde bewerking:

- De machinefabrikant moet een gereedschapswissel-macro voor gereedschapsgeoriënteerde bewerking definiëren
- In de pallettabel moeten de gereedschapsgeoriënteerde bewerkingsmethoden TO en CTO gedefinieerd zijn
- De NC-programma's gebruiken ten minste deels dezelfde gereedschappen
- De W-STATUS van de NC-programma's staat verdere bewerking toe

Afloop

1. De besturing herkent bij het lezen van de invoer TO en CTO dat via deze regels van de pallettabel een gereedschapsgeoriënteerde bewerking moet plaatsvinden
2. De besturing bewerkt het NC-programma met de invoer TO tot aan de TOOL CALL
3. De W-STATUS verandert van BLANK in INCOMPLETE en de besturing voert een waarde in het veld CTID in
4. De besturing bewerkt alle overige NC-programma's met de invoer CTO tot aan de TOOL CALL
5. De besturing voert met het volgende gereedschap de overige bewerkingsstappen uit wanneer een van de volgende zaken zich voordoet:
   - De volgende tabelregel heeft de invoer PAL
   - De volgende tabelregel heeft de invoer TO of WPO
   - Er zijn nog tabelregels aanwezig die nog niet de invoer EMPTY of ENDED hebben
6. Bij elke bewerking werkt de besturing de invoer in het veld CTID bij
7. Wanneer alle tabelregels van de groep de invoer ENDED hebben, bewerkt de besturing de volgende regels van de pallettabel

Bewerkingsstatus terugzetten

Wanneer u de bewerking nogmaals wilt starten, wijzigt u de W-STATUS in BLANK of in geen invoer.

Wanneer u in de regel PAL de status wijzigt, worden automatisch alle daaronder liggende regels FIX en PGM meegewijzigd.

Voortzetting met regelsprong

Na een onderbreking kunt u ook een pallettabel weer openen. De besturing kan de regel en de NC-regel waar u hebt onderbroken instellen.

De regelsprong in de pallettabel vindt werkstukgeoriënteerd plaats.

Na het nieuwe beginpunt kan de besturing weer gereedschapsgeoriënteerd bewerken wanneer in de volgende regels de gereedschapsgeoriënteerde bewerkingsmethode TO en CTO is gedefinieerd.

Bij voortzetting in acht nemen

- De invoer in het veld CTID blijft twee weken bestaan. Daarna is geen voortzetting meer mogelijk.
- De invoer in het veld CTID mag niet worden gewijzigd of gewist.
- De gegevens uit het veld CTID worden bij een software-update ongeldig.
- De besturing slaat referentiepuntnummers voor de voortzetting op. Wanneer u dit referentiepunt wijzigt, verschuift ook de bewerking.
- Na het bewerken van een NC-programma binnen de gereedschapsgeoriënteerde bewerking is geen voortzetting meer mogelijk.

De volgende functies vereisen vooral bij een voortzetting speciale voorzichtigheid:

- Wijzigen van de machinetoestanden met additionele functies (bijv. M13)
- Schrijven in de configuratie (bijv. WRITE KINEMATICS)
- Verplaatsingsbereik omschakelen
- Cyclus **32** Tolerantie
- Zwenken van het bewerkingsvlak

8.4 Batch Process Manager (optie #154)

Toepassing

> Raadpleeg uw machinehandboek!
>
> De functie **Batch Process Manager** wordt geconfigureerd en vrijgegeven door uw machinefabrikant.

Met de **Batch Process Manager** wordt de planning van productieopdrachten op een gereedschapsmachine mogelijk gemaakt.

De geplande NC-programma's markeert u in een opdrachtenlijst. De opdrachtenlijst kan worden geopend met de **Batch Process Manager**.

De volgende informatie wordt weergegeven:

- Foutloosheid van het NC-programma
- Runtime van de NC-programma's
- Beschikbaarheid van de gereedschappen
- Tijdstippen vereiste handmatige handelingen op de machine

> Om alle informatie te verkrijgen, moet de functie gereedschapsgebruiktest vrijgegeven en ingeschakeld zijn!
>
> **Verdere informatie:** "Gereedschapsgebruiktest", Pagina 150

Basisbegrippen

De **Batch Process Manager** is beschikbaar in de volgende werkstanden:

- **Programmeren**
- **PGM-afloop regel voor regel**
- **Automatische programma-afloop**

In de bedrijfsmodus **Programmeren** kunt u de opdrachtenlijst maken en wijzigen.

In de bedrijfsmodi **PGM-afloop regel voor regel** en **Automatische programma-afloop** wordt de opdrachtenlijst afgewerkt. Een wijziging is alleen onder bepaalde voorwaarden mogelijk.

Beeldschermweergave

Wanneer u de **Batch Process Manager** in de werkstand **Programmeren** opent, zijn de volgende beeldschermindelingen beschikbaar:

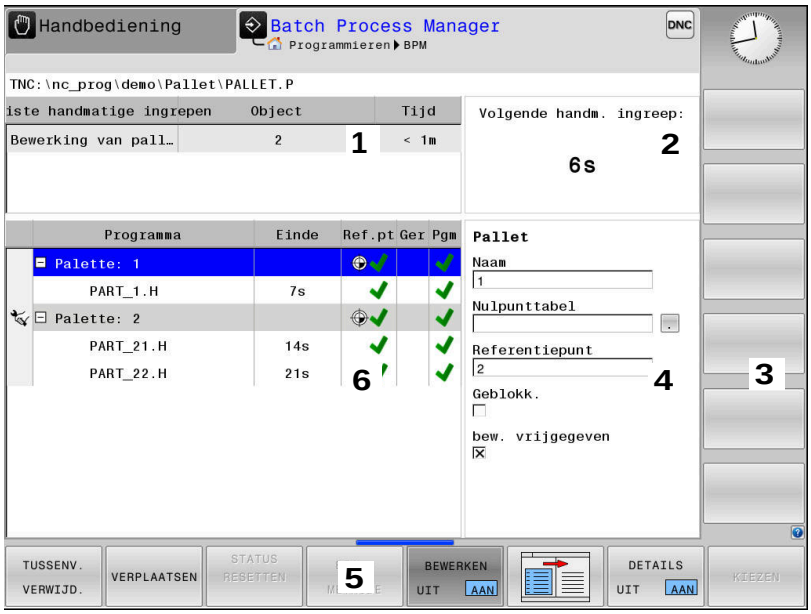

1 Toont alle vereiste handmatige acties
2 Toont de volgende handmatige actie
3 Toon indien nodig de huidige softkeys van de machinefabrikant
4 Toont de wijzigbare gegevens van de blauw oplichtende regel
5 Toont de actuele softkeys
6 Toont de opdrachtenlijst

Kolommen van de opdrachtenlijst

Kolom	Betekenis
Geen kolomnaam	Status van **Pallet**, **opspanning** of **Programma**
Programma	Naam of pad van de **Pallet**, **opspanning** of **Programma** Informatie over de palletteller: ■ Voor regels met het type **PAL**: Huidige werkelijke waarde (**COUNT**) en gedefinieerde nominale waarde (**TARGET**) van de palletteller ■ Voor regels met het type **PGM**: waarde waarmee de werkelijke waarde na de uitvoering van het NC-programma stijgt Bewerkingsmethode: ■ Werkstukgeoriënteerde bewerking ■ Gereedschapsgeoriënteerde bewerking
Duur	Looptijd in seconden Deze kolom wordt alleen bij een 19"-beeldscherm weergegeven.

Kolom	Betekenis
Einde	Einde van de runtime ■ Duur van het **Programmeren** ■ Werkelijke tijd in **PGM-afloop regel voor regel** en **Automatische programma-afloop**
Ref.pt.	Status van het werkstukreferentiepunt
Ger	Status van de toegepaste gereedschappen
Pgm	Status van het NC-programma
Sts	Bewerkingsstatus

In de eerste kolom wordt de status van de **Pallet**, **opspanning** en **Programma** met behulp van pictogrammen weergegeven.

De pictogrammen hebben de volgende betekenis:

Pictogram	Betekenis
	Pallet, **opspanning** of **Programma** is geblokkeerd
	Pallet of **opspanning** is niet vrijgegeven voor bewerking
	Deze regel wordt op dit moment in de **PGM-afloop regel voor regel** of in de **Automatische programma-afloop** afgewerkt en kan niet worden bewerkt
	In deze regel is een handmatige onderbreking van het programma opgetreden.

In de kolom **Programma** wordt de bewerkingsmethode met behulp van pictogrammen weergegeven.

De pictogrammen hebben de volgende betekenis:

Pictogram	Betekenis
Geen pictogram	Werkstukgeoriënteerde bewerking
	Gereedschapsgeoriënteerde bewerking ■ Begin ■ Einde

In de kolommen **Ref.pt.**, **Ger** en **Pgm** wordt de status met behulp van pictogrammen weergegeven.

De pictogrammen hebben de volgende betekenis:

Pictogram	Betekenis
	Controle is afgesloten
	Controle is mislukt, bijv. standtijd van een gereedschap is verstreken

Pictogram	Betekenis
	Controle is nog niet beëindigd.
	Programma-opbouw is niet correct, bijv. pallet bevat geen aanvullende programma's
	Referentiepunt van het werkstuk is gedefinieerd
	Invoer controleren U kunt aan de pallet een werkstukreferentiepunt toewijzen of aan alle aanvullende NC-programma's.

Bedieningsinstructies:

- In de bedrijfsmodus **Programmeren** is de kolom **Ger** altijd leeg, want de besturing controleert de status eerst in de bedrijfsmodi **PGM-afloop regel voor regel** en **Automatische programma-afloop**.
- Wanneer de functie gereedschapsgebruiktest op uw machine niet vrijgegeven is of niet is ingeschakeld, wordt in de kolom **Pgm** geen pictogram weergegeven.

  Verdere informatie: "Gereedschapsgebruiktest", Pagina 150

In de kolommen **Sts** wordt de bewerkingsstatus met behulp van pictogrammen weergegeven.

De pictogrammen hebben de volgende betekenis:

Pictogram	Betekenis
	Onbewerkt werkstuk, bewerking vereist
	Niet volledig bewerkt, verdere bewerking vereist
	Volledig bewerkt, geen bewerking meer vereist
	Bewerking overslaan

Bedieningsinstructies:

- De bewerkingsstatus wordt automatisch aangepast tijdens de bewerking.
- Alleen wanneer de kolom **W-STATUS** in de pallettabel aanwezig is, is de kolom **Sts** zichtbaar in de **Batch Process Manager**

  Verdere informatie: "Gereedschapsgeoriënteerde bewerking", Pagina 338

Batch Process Manager openen

> Raadpleeg uw machinehandboek!
> Via de machineparameter **standardEditor** (Nr. 102902) wordt door uw machinefabrikant vastgelegd welke standaard-editor de besturing gebruikt.

Werkstand Programmeren

Wanneer de besturing de pallettabel (.p) niet als opdrachtenlijst opent in de Batch Process Manager, gaat u als volgt te werk:

- Gewenste opdrachtenlijst selecteren

- Softkeybalk omschakelen

- Softkey **EXTRA FUNCTIES** indrukken

- Softkey **EDITOR SELECT.** indrukken
> De besturing opent een apart venster **Editor selecteren**.

- **BPM-EDITOR** selecteren

- Met de **ENT**-toets bevestigen

- In plaats daarvan de softkey **OK** indrukken
> De besturing opent de opdrachtenlijst in **Batch Process Manager**.

Werkstand PGM-afloop regel voor regel en Automatische programma-afloop

Wanneer de besturing de pallettabel (.p) niet als opdrachtenlijst opent in de Batch Process Manager, gaat u als volgt te werk:

- Toets **Beeldschermindeling** indrukken

- Knop **BPM** indrukken
> De besturing opent de opdrachtenlijst in **Batch Process Manager**.

Softkeys

De volgende softkeys zijn beschikbaar:

> Raadpleeg uw machinehandboek!
> De machinefabrikant kan eigen softkeys configureren.

Softkey	Functie
DETAILS UIT AAN	Boomstructuur in- of uitklappen
BEWERKEN UIT AAN	Geopende opdrachtenlijst bewerken
TUSSENV. VERWIJD.	Toont de softkeys **DAARVOOR INVOEGEN**, **DAARNA INVOEGEN** en **VERWIJD.**

Softkey	Functie
VERPLAATSEN	Regel verschuiven
MARKEREN	Regel markeren
MARKERING OPHEFFEN	Markering opheffen
DAARVOOR INVOEGEN	Vóór de cursorpositie een nieuwe **Pallet**, **opspanning** of **Programma** invoegen
DAARNA INVOEGEN	Na de cursorpositie een nieuwe **Pallet**, **opspanning** of **Programma** invoegen
VERWIJD.	Regel of blok wissen
	Actief venster wisselen
KIEZEN	Mogelijke invoer vanuit een apart venster selecteren
STATUS RESETTEN	Bewerkingsstatus terugzetten naar Onbewerkt werkstuk
BEW.- METHODE	Werkstuk- of gereedschapsgeoriënteerde bewerking selecteren
INGREPEN UIT AAN	Vereiste handmatige ingrepen in- of uitklappen
GER.- BEHEER	Uitgebreid gereedschapsbeheer openen
INTERNE STOP	Bewerking onderbreken

Bedieningsinstructies:

- De softkeys **GER.BEHEER** en **INTERNE STOP**zijn alleen in de werkstanden **PGM-afloop regel voor regel** en **Automatische programma-afloop** aanwezig.
- Wanneer de kolom **W-STATUS** in de pallettabel aanwezig is, is de softkey **STATUS RESETTEN** beschikbaar.
- Wanneer de kolommen **W-STATUS**, **METHOD** en **CTID** in de pallettabel aanwezig zijn, is de softkey **BEW.METHODE** beschikbaar.

  Verdere informatie: "Gereedschapsgeoriënteerde bewerking", Pagina 338

Opdrachtenlijst aanmaken

U kunt een nieuwe opdrachtenlijst alleen maken in Bestandsbeheer.

> De bestandsnaam van een opdrachtenlijst moet altijd met een letter beginnen.

- Toets **Programmeren** indrukken

PGM MGT

- Toets **PGM MGT** indrukken
> De besturing opent het bestandsbeheer.

NIEUW BESTAND

- Softkey **NIEUW BESTAND** indrukken
- Bestandsnaam met extensie (.**p**) invoeren

ENT

- Met de **ENT**-toets bevestigen
> De besturing opent een lege opdrachtenlijst in **Batch Process Manager**.

TUSSENV. VERWIJD.

- Softkey **INVOEGEN VERWIJDEREN** indrukken

DAARNA INVOEGEN

- Softkey **DAARNA INVOEGEN** indrukken
> De besturing toont op de rechterzijde de verschillende typen.
- Het gewenste type selecteren
  - **Pallet**
  - **opspanning**
  - **Programma**
> De besturing voegt een lege regel in de opdrachtenlijst in.
> De besturing toont op de rechterzijde het geselecteerde type.
- Invoer definiëren
  - **Naam**: naam direct invoeren of, indien aanwezig, met behulp van het aparte venster selecteren
  - **Nulpunttabel**: eventueel nulpunt direct invoeren of met behulp van het aparte venster selecteren
  - **Referentiepunt**: eventueel referentiepunt van het werkstuk direct invoeren
  - **Geblokk.**: geselecteerde regel wordt uitgesloten van bewerking
  - **bew. vrijgegeven**: geselecteerde regel wordt vrijgegeven voor bewerking

ENT

- Invoer met de **ENT**-toets bevestigen
- Evt. stappen herhalen

BEWERKEN UIT AAN

- Softkey **BEWERKEN** indrukken

Opdrachtenlijst wijzigen

U kunt een opdrachtenlijst wijzigen in de werkstanden **Programmeren**, **PGM-afloop regel voor regel** en **Automatische programma-afloop**.

Bedieningsinstructies:

- Wanneer u een opdrachtenlijst hebt geselecteerd in de werkstanden **PGM-afloop regel voor regel** en **Automatische programma-afloop**, kunt u de opdrachtenlijst niet wijzigen in de werkstand **Programmeren**.
- Het wijzigen van de opdrachtenlijst tijdens de verwerking is slechts in beperkte mate mogelijk, omdat de besturing een beveiligd gebied definieert.
- NC-programma's in het beveiligde gebied worden lichtgrijs weergegeven.

In **Batch Process Manager** wijzigt u een regel in de opdrachtenlijst als volgt:

▶ Gewenste opdrachtenlijst openen

▶ Softkey **BEWERKEN** indrukken

▶ Cursor op de gewenste regel plaatsen, bijv. **Pallet**

> De besturing geeft de geselecteerde regel blauw weer.

> De besturing toont aan de rechterzijde de wijzigbare invoer.

▶ Eventueel de softkey **VENSTER WISSELEN** indrukken

> De besturing wisselt het actieve venster.

▶ De volgende ingevoerde gegevens kunnen worden gewijzigd:

- **Naam**
- **Nulpunttabel**
- **Referentiepunt**
- **Geblokk.**
- **bew. vrijgegeven**

▶ Gewijzigde gegevens met de **ENT**-toets bevestigen

> De besturing neemt de wijzigingen over.

▶ Softkey **BEWERKEN** indrukken

In de **Batch Process Manager** verplaatst u een regel in de opdrachtenlijst als volgt:

- Gewenste opdrachtenlijst openen

- Softkey **BEWERKEN** indrukken

- Cursor op de gewenste regel plaatsen, bijv. **Programma**
- > De besturing geeft de geselecteerde regel blauw weer.

- Softkey **VERPLAATSEN** indrukken

- Softkey **MARKEREN** indrukken
- > De besturing markeert de regel waarop de cursor staat.

- Cursor op de gewenste positie plaatsen
- > Wanneer de cursor op een geschikte plaats staat, toont de besturing de softkeys **DAARVOOR INVOEGEN** en **DAARNA INVOEGEN**.

- Softkey **DAARVOOR INVOEGEN** indrukken
- > De besturing voegt de regel op de nieuwe positie in.

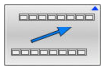

- Softkey **TERUG** indrukken

- Softkey **BEWERKEN** indrukken

9

MOD-functies

9.1 MOD-functie

Via de MOD-functies kunnen additionele weergaven en invoermogelijkheden worden geselecteerd. Bovendien kunt u sleutelgetallen invoeren om de toegang tot de beveiligde zones vrij te schakelen.

MOD-functies selecteren

Ga als volgt te werk om het MOD-menu te openen:

- Toets **MOD** indrukken
- > De besturing opent een apart venster waarin de beschikbare MOD-functies worden weergegeven.

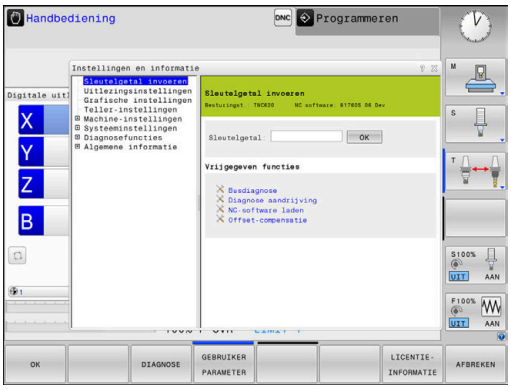

Instellingen wijzigen

In het MOD-menu is behalve muisbediening ook navigatie met behulp van het alfanumerieke toetsenbord mogelijk:

- Met de tabtoets van het invoergedeelte in het rechtervenster naar de selectie van de groepen en functies in het linkervenster gaan
- MOD-functie selecteren
- Met de tabtoets of de ENT-toets naar het invoerveld gaan
- Afhankelijk van de functie een waarde invoeren en met **OK** bevestigen of selecteren en met **Overnemen** bevestigen

> Wanneer meerdere instelmogelijkheden beschikbaar zijn, kan door het indrukken van de toets **GOTO** een keuzevenster worden getoond. Met de **ENT**-toets selecteert u de gewenste instelling. Wanneer u de instelling niet wilt wijzigen, sluit dan het venster met de **END**-toets.

MOD-functies verlaten

Ga als volgt te werk om het MOD-menu te verlaten:

- softkey **EINDE** of toets **END** indrukken
- > De besturing sluit het aparte venster.

Overzicht MOD-functies

Onafhankelijk van de geselecteerde werkstand zijn de volgende groepen met onderliggende gebieden en functies beschikbaar:

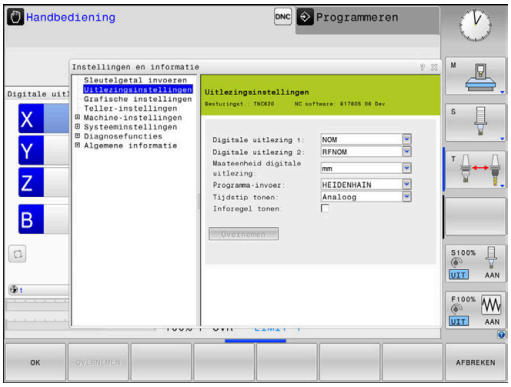

Sleutelgetal invoeren

- Sleutelgetal

Uitlezingsinstellingen

- Digitale uitlezingen
- Maateenheid (mm/inch) voor digitale uitlezing
- Programma-invoer voor MDI
- Tijdstip tonen
- Inforegel tonen

Grafische instellingen

- Modeltype
- Modelkwaliteit

Teller-instellingen

- Actuele tellerstand
- Eindwaarde voor teller

Machine-instellingen

- Kinematica
- Verplaatsingsgrenzen
- Bestand GS-gebruik
- Externe toegang
- Draadloos handwiel instellen
- Tastsystemen instellen

Systeeminstellingen

- Systeemtijd instellen
- Netwerkverbinding definiëren
- Netwerk: IP-configuratie

Diagnosefuncties

- Busdiagnose
- TNCdiag
- Diagnose aandrijving
- Hardwareconfiguratie
- HeROS-informatie

Algemene informatie

- Versie-informatie
- Informatie machinefabrikant
- Machine-informatie
- Licentie-informatie
- Machinetijden

Het gedeelte **Informatie machinefabrikant** is beschikbaar nadat de machinefabrikant de machineparameter **CfgOemInfo** (nr. 131700) heeft gedefinieerd.

Het gedeelte **Machine-informatie** is beschikbaar nadat de machineoperator de machineparameter **CfgMachineInfo** (nr. 131600, opties #56 - #61) heeft gedefinieerd.

9.2 Softwarenummers weergeven

Toepassing

In het MOD-gebied **Versie-informatie** in de groep **Algemene informatie** toont de besturing de volgende software-informatie:

- **Besturingst.**: aanduiding van de besturing (wordt door HEIDENHAIN beheerd)
- **NC-SW**: nummer van de NC-software (wordt door HEIDENHAIN beheerd)
- **NCK**: nummer van de NC-software (wordt door HEIDENHAIN beheerd)
- **PLC-SW**: nummer of naam van de PLC-software (wordt door uw machinefabrikant beheerd)

9.3 Sleutelgetal invoeren

Toepassing

De besturing heeft voor onderstaande functies een sleutelgetal nodig:

Functie	Sleutelgetal
Gebruikerparameters selecteren	123
Ethernet-interface configureren	NET123
Speciale functies bij de Q-parameterprogrammering vrijgeven	555343

De besturing toont in de sleuteldialoog of de Caps Lock actief is.

Functies voor de machinefabrikant in de sleuteldialoog

In het MOD-menu van de besturing worden de twee softkeys **OFFSET ADJUST** en **UPDATE DATA** weergegeven.

Met de softkey **OFFSET ADJUST** kan een voor analoge assen vereiste offset-spanning automatisch worden bepaald en vervolgens worden opgeslagen.

Raadpleeg uw machinehandboek!

Deze functie mag uitsluitend door daartoe opgeleid personeel worden gebruikt!

Met de softkey **UPDATE DATA** kan de machinefabrikant software-updates op de besturing installeren.

AANWIJZING

Let op: gegevensverlies mogelijk!

Bij het installeren van software-updates kan er bij een verkeerde werkwijze gegevensverlies optreden.

- Software-updates alleen met behulp van een handleiding installeren
- Raadpleeg het machinehandboek

9.4 Machineconfiguratie laden

Toepassing

AANWIJZING

Let op: gegevensverlies mogelijk!

De functie **RESTORE** overschrijft de actuele machineconfiguratie definitief met de back-upbestanden. De besturing voert vóór de functie **RESTORE** geen automatische back-up van de bestanden door. Hiermee zijn de bestanden permanent verloren.

- Actuele machineconfiguratie vóór de functie **RESTORE** opslaan
- Functie mag uitsluitend in overleg met uw machinefabrikant worden gebruikt

Uw machinefabrikant kan u een back-up met een machineconfiguratie beschikbaar stellen. Na invoer van het sleutelwoord **RESTORE** kunt u de back-up op uw machine of uw programmeerplaats laden.

Ga als volgt te werk om een back-up te laden:

- MOD-functie **Sleutelgetal invoeren** selecteren
- Sleutelwoord **RESTORE** invoeren
- Softkey **OK** indrukken
- In het bestandsbeheer van de besturing het back-upbestand (bijv. BKUP-2013-12-12_.zip) selecteren
> De besturing opent een apart venster voor de back-up.
- Noodstop indrukken
- Softkey **OK** indrukken
> De besturing start de backup-procedure.

9.5 Digitale uitlezing selecteren

Toepassing

Voor de werkstand **Handbediening** en de werkstanden **Automatische programma-afloop** en **PGM-afloop regel voor regel** kunt u in de groep **Uitlezingsinstellingen** de weergave van de coördinaten beïnvloeden:

De afbeelding rechts toont verschillende posities van het gereedschap:

- Uitgangspositie
- Eindpositie van het gereedschap
- Werkstuknulpunt
- Machinenulpunt

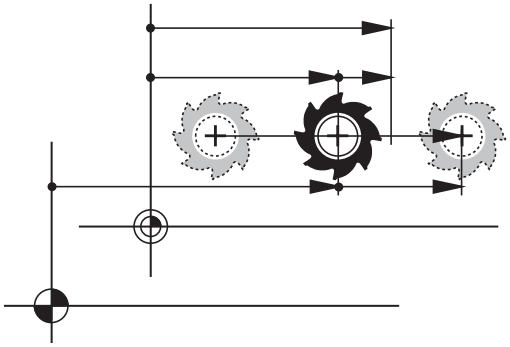

Voor de digitale uitlezingen van de besturing kunnen onderstaande coördinaten worden geselecteerd:

Weergave	Functie
NOM	Nominale positie; door de besturing actueel vooraf vastgelegde waarde De nominale en de actuele weergave onderscheiden zich uitsluitend met betrekking tot de volgfout van elkaar.
ACT	Actuele positie; positie waar het gereedschap op dat moment is Raadpleeg uw machinehandboek! Uw machinefabrikant definieert of de nominale en actuele weergave met de DL-overmaat van de gereedschapsoproep van de geprogrammeerde positie afwijkt.
REFACT	Referentiepositie; aan het machinenulpunt gerelateerde actuele positie
RFNOM	Referentiepositie; aan het machinenulpunt gerelateerde nominale positie
VLGFT	Sleepfout; verschil tussen nominale en actuele positie
ACTRW	Restweg tot geprogrammeerde positie in het invoercoördinatensysteem; verschil tussen actuele en eindpositie Voorbeelden met cyclus **11**: ▶ Maatfactor 0.2 ▶ L IX+10 > De ACTRW-weergave toont 10 mm. > De maatfactor heeft geen invloed. Voorbeelden met cyclus **11** en gezwenkt bewerkingsvlak: ▶ Zwenking A met 45° ▶ Maatfactor 0.2 ▶ L IX+10 > De ACTRW-weergave toont 10 mm. > De maatfactor en de zwenking hebben geen invloed.

Weergave	Functie
REFRW	Restweg tot geprogrammeerde positie in het machinecoördinatensysteem; verschil tussen actuele en eindpositie Voorbeelden met cyclus **11**: ▶ Maatfactor 0.2 ▶ L IX+10 > De REFRW-weergave toont 2 mm. > De maatfactor is van invloed op de weg en dus op de weergave. Voorbeelden met cyclus **11** en gezwenkt bewerkingsvlak: ▶ Zwenking A met 45° ▶ Maatfactor 0.2 ▶ L IX+10 > De REFRW-weergave toont 1,4 mm in de X- en Z-as. > De maatfactor en de zwenking hebben invloed op de weg en dus op de weergave.
M118	Verplaatsingen die met de functie Handwiel-override (**M118**) zijn uitgevoerd

Met de MOD-functie **Digitale uitlezing 1** wordt de digitale uitlezing in de statusweergave geselecteerd.

Met de MOD-functie **Digitale uitlezing 2** wordt de digitale uitlezing in de extra statusweergave geselecteerd.

9.6 Maatsysteem selecteren

Toepassing

Met de MOD-functie **Maateenheid digitale uitlezing** in de groep **Uitlezingsinstellingen** legt u vast of de besturing coördinaten in mm of inch weergeeft.

- Metrisch maatsysteem: bijv. X = 15,789 (mm) weergave met 3 posities achter de komma
- Inch-systeem: bijv. X = 0,6216 (inch) weergave met 4 posities achter de komma

Wanneer de inch-weergave actief is, toont de besturing ook de aanzet in inch/min. In een inch-programma moet de aanzet met factor 10 groter worden ingevoerd.

9.7 Grafische instellingen

Met de MOD-functie **Simulatieparameters** in de groep **Grafische instellingen** selecteert u het modeltype en de modelkwaliteit.

Ga als volgt te werk om de grafische weergave-instellingen te definiëren:

- In het MOD-menu de groep **Grafische instellingen** selecteren
- **Modeltype** selecteren
- **Modelkwaliteit** selecteren
- Op de softkey **OVERNEMEN** drukken
- Softkey **OK** indrukken
- De besturing slaat de geselecteerde instellingen op.

De besturing toont in de werkstand **Programmatest** de symbolen van de actieve grafische instellingen.

In de MOD-functie **Simulatieparameters** zijn de volgende instellingen beschikbaar:

Modeltype

Symbool	Selectie	Eigenschappen	Toepassing
	3D	details zeer getrouw, vergt veel tijd en geheugen	Freesbewerking met ondersnijdingen,
	2.5D	snel	Freesbewerking zonder ondersnijdingen
	Geen model	zeer snel	Lijngrafiek

Modelkwaliteit

Symbool	Selectie	Eigenschappen
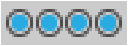	zeer hoog	■ hoge datasnelheid ■ nauwkeurige afbeelding van de gereedschapsgeometrie ■ Afbeelding van de regeleindpunten en regelnummers mogelijk
	hoog	■ hoge datasnelheid ■ nauwkeurige afbeelding van de gereedschapsgeometrie
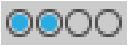	gemiddeld	■ gemiddelde gegevenssnelheid ■ Benadering van de gereedschapgeometrie
	laag	■ lage gegevenssnelheid ■ geringe benadering van de gereedschapsgeometrie

Bij de Grafische instellingen in acht nemen

Het simulatieresultaat is naast de MOD-instellingen sterk afhankelijk van het NC-programma. De hoogste modelkwaliteit en een 5-assige simultaanprogramma met veel, zeer korte NC-regels, vertragen soms de simulatiesnelheid.

Daarentegen kan bij een lage modelkwaliteit een vervormd simulatieresultaat ontstaan, wanneer zeer korte NC-regels door de lagere resolutie niet te zien zijn.

HEIDENHAIN adviseert de volgende instellingen:

- Snelle visualisatie van een 3-assig programma of controle van een NC-programma op uitvoerbaarheid
  - **Modeltype**: 2.5D
  - **Modelkwaliteit**: medium
- Controle van het NC-programma met behulp van de simulatiegrafiek
  - **Modeltype**: 3D
  - **Modelkwaliteit**: zeer hoog

9.8 Teller instellen

Met de MOD-functie **Teller** in de groep **Teller-instellingen** kunt u de huidige tellerstand (werkelijke waarde) en de eindwaarde (nominale waarde) wijzigen.

Ga als volgt te werk om de teller te definiëren:

- In het MOD-menu de groep **Teller-instellingen** selecteren
- **Actuele tellerstand** definiëren
- **Doelwaarde voor teller** definiëren
- Op de softkey **OVERNEMEN** drukken
- softkey **OK** indrukken
- > De besturing slaat de geselecteerde instellingen op.

De besturing neemt de geselecteerde waarden direct over in de statusweergave.

In de MOD-functies **Teller** zijn de volgende softkeys beschikbaar:

Softkey	Functie
TG. ZETTEN	Tellerstand terugzetten
+	Tellerstand verhogen
-	Tellerstand verlagen

Met een aangesloten muis kunt u de gewenste waarden ook direct invoeren.

Verdere informatie: "Teller definiëren", Pagina 326

9.9 Machine-instellingen wijzigen

Kinematica selecteren

Raadpleeg uw machinehandboek!
De functie **Kinematica** wordt geconfigureerd en vrijgegeven door uw machinefabrikant

AANWIJZING

Let op: botsingsgevaar!

Alle opgeslagen kinematica kunnen ook als actieve machinekinematica worden geselecteerd. Vervolgens worden alle handmatige bewegingen en bewerkingen met de geselecteerde kinematica uitgevoerd. Bij alle volgende asverplaatsingen bestaat er gevaar voor botsingen!

- Functie **Kinematica** uitsluitend in de werkstand **Programmatest** gebruiken
- Functie **Kinematica** alleen gebruiken indien nodig voor selectie van de actieve machinekinematica

Met de MOD-functie **Kinematica** in de groep **Machine-instellingen** kunt u voor de programmatest een andere kinematica dan de actieve machinekinematica selecteren. Hiermee kunt u NC-programma's testen waarvan de kinematica niet overeenkomt met de actieve machinekinematica.

De machinefabrikant moet de verschillende kinematica definiëren en vrijgeven. Wanneer u kinematica voor de programmatest selecteert, heeft dat geen invloed op de machinekinematica.

Ga als volgt te werk om de kinematica te wijzigen:

- In het MOD-menu de groep **Machine-instellingen** selecteren
- Functie **Kinematica** selecteren
- In het kanaal **SIM** Kinematica selecteren
- Op de softkey **OVERNEMEN** drukken
- Op de softkey **OK** drukken
> De besturing slaat de geselecteerde kinematica op voor de werkstand **Programmatest**.

Let erop dat u voor het controleren van uw werkstuk de juiste kinematica in de Programmatest hebt geselecteerd.

Verplaatsingsgrenzen definiëren

Raadpleeg uw machinehandboek!
De functie **Verplaatsingsgrenzen** wordt geconfigureerd en vrijgegeven door uw machinefabrikant.

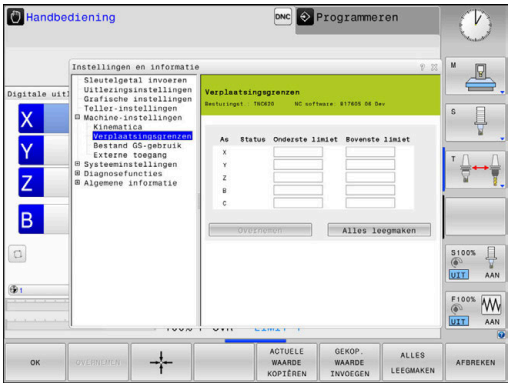

Met de MOD-functie **Verplaatsingsgrenzen** in de groep **Machine-instellingen** beperkt u de werkelijk bruikbare verplaatsing binnen het maximale verplaatsingsbereik. U kunt in elke as verplaatsingsgrenzen definiëren om bijv. een deelapparaat te beveiligen tegen botsing.

Ga als volgt te werk om de verplaatsingsgrenzen te definiëren:

- In het MOD-menu de groep **Machine-instellingen** selecteren
- Functie **Verplaatsingsgrenzen** selecteren
- Waarde in kolom **Onderste limiet** of **Bovenste limiet** definiëren

of

- Actuele positie met softkey **ACTUELE POSITIE OVERNEMEN** overnemen
- Op de softkey **OVERNEMEN** drukken
- > De besturing controleert de geldigheid van de ingevoerde waarden.
- Op de softkey **OK** drukken
- > De besturing slaat de gedefinieerde verplaatsingsgrenzen op.

Bedieningsinstructies:

- De veiligheidszone is automatisch actief, zodra u in een as een geldige verplaatsingsgrens hebt ingesteld. De instellingen blijven behouden, ook nadat de besturing opnieuw is opgestart.
- De verplaatsingsgrenzen kunnen alleen worden uitgeschakeld wanneer u alle waarden wist of de softkey **ALLES LEEGMAKEN** indrukt.

Software-eindschakelaar bij modulo-assen

Als er software-eindschakelaars voor modulo-assen worden ingesteld, moeten de volgende randvoorwaarden in acht worden genomen:

- De ondergrens is groter dan -360° en kleiner dan +360°
- De bovengrens is niet negatief en kleiner dan +360°
- De ondergrens is niet groter dan de bovengrens
- De onder- en bovengrens liggen minder dan 360° uit elkaar

Als niet aan de voorwaarden is voldaan, kan de modulo-as niet worden bewogen. De TNC 620 komt met een foutmelding.

Een beweging bij actieve modulo-eindschakelaars wordt altijd toegestaan als de eindpositie of een daaraan equivalente positie binnen het toegestane bereik ligt. Hierbij zijn de posities equivalent, die zich van de eindposities met een offset van n · 360° onderscheiden (waarbij n een willekeurig getal is). De bewegingsrichting volgt daarbij automatisch, omdat tot de hieronder vermelde uitzondering op slechts één van de equivalente posities kan worden benaderd.

Voorbeeld:
voor de modulo-as C zijn de eindschakelaars -80° en +80° ingesteld. De as staat bij 0°. Als nu **L C+320** wordt geprogrammeerd, dan verplaatst de C-as zich naar -40°.

Als een as buiten de eindschakelaars staat, kan deze altijd alleen in de richting van de nabijgelegen eindschakelaar worden verplaatst.

Voorbeeld:
de eindschakelaars -90° en +90° zijn ingesteld. De C-as staat bij -100°.
In dit geval moet de C-as zich met de volgende beweging in de positieve richting verplaatsen, zodat **L C+I5** wordt verplaatst terwijl **L C-I5** tot een beschadiging van de eindschakelaar leidt.

Uitzondering:
de as bevindt zich precies in het midden van het verboden bereik, de weg naar beide eindschakelaars is daardoor gelijk. In dat geval kan in beide richtingen worden verplaatst. Hieruit volgt de bijzonderheid dat twee equivalente posities kunnen worden benaderd wanneer de eindpositie zich binnen het toegestane bereik bevindt. In dit geval wordt de dichter bij liggende equivalente positie benaderd, d.w.z. er wordt langs de kortste weg verplaatst. Als beide equivalente posities even ver verwijderd zijn (dus 180° van elkaar verwijderd), dan wordt de bewegingsrichting overeenkomstig de geprogrammeerde waarde geselecteerd.

Voorbeeld:
de eindschakelaars zijn op C-90°, C+90° ingesteld en de C-as staat bij 180°.
Als nu **L C+0** wordt geprogrammeerd, dan verplaatst de C-as zich naar 0. Hetzelfde geldt bij de programmering van **L C-360** etc. Als daarentegen **L C+360** wordt geprogrammeerd (of L C+720 etc.), beweegt de C-as naar 360°.

Bestand GS-gebruik aanmaken

Raadpleeg uw machinehandboek!
De functie Gereedschapsgebruiktest wordt door uw machinefabrikant vrijgegeven.

Met de MOD-functie **Bestand GS-gebruik** in de groep **Machine-instellingen** definieert u of de besturing nooit, eenmalig of altijd een GS-bestand produceert. U definieert de instellingen voor de programmatest en de programma-afloop afzonderlijk.

Ga als volgt te werk om de instellingen voor Bestand GS-gebruik te openen:

- In het MOD-menu de groep **Machine-instellingen** selecteren
- Functie **Bestand GS-gebruik** selecteren
- Instelling voor **Aut. prog.afl/prog.afl regel voor regel** selecteren
- Instelling voor **Programmatest** selecteren
- Op de softkey **OVERNEMEN** drukken
- Softkey **OK** indrukken
- > De besturing slaat de gedefinieerde instellingen op.

Externe toegang toestaan of blokkeren

Raadpleeg uw machinehandboek!
De machinefabrikant kan de externe toegangsmogelijkheden configureren.
Machine-afhankelijk kunt u met de softkey **TNCOPT** de toegang voor externe diagnose- of inbedrijfstellingssoftware toestaan of blokkeren.

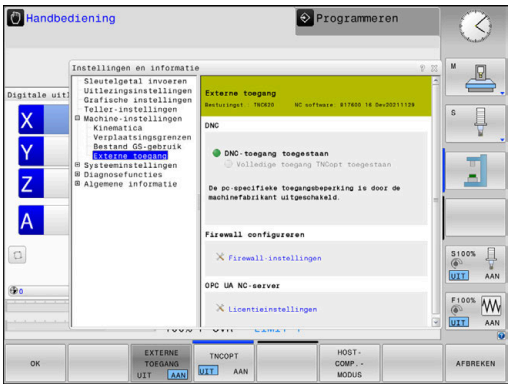

Met de MOD-functie **Externe toegang** in de groep **Machine-instellingen** kunt u de toegang tot de besturing vrijgeven of blokkeren. Als u de externe toegang hebt geblokkeerd, is het niet meer mogelijk verbinding te maken met de besturing. U kunt dan ook geen gegevens via een netwerk of een seriële verbinding uitwisselen, bijv. met de software **TNCremo**.

Blokkeer de externe toegang als volgt:

- In het MOD-menu de groep **Machine-instellingen** selecteren
- Functie **Externe toegang** selecteren
- Softkey **EXTERNE TOEGANG AAN/UIT** op **UIT** zetten
- softkey **OK** indrukken
- > De besturing slaat de instellingen op.

Zodra er extern toegang tot de besturing wordt verkregen, toont de besturing het volgende symbool:

PC-specifieke toegangscontrole

Wanneer uw machinefabrikant de pc-specifieke toegangscontrole heeft ingesteld (machineparameter **CfgAccessCtrl** nr. 123400), kunt u de toegang voor max. 32 van door u vrijgegeven verbindingen toestaan.

Breng een nieuwe verbinding als volgt tot stand:

- ▶ Softkey **NIEUW TOEVOEGEN** indrukken
- > De besturing opent een invoervenster waarin u de verbindingsgegevens kunt invoeren.

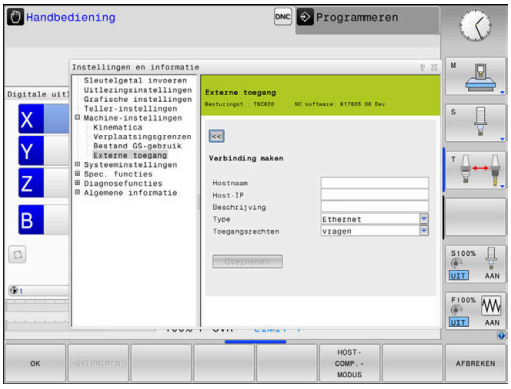

Toegangsinstellingen	
Hostnaam	Hostnaam van de externe computer
Host-IP	Netwerkadres van de externe computer
Beschrijving	Aanvullende informatie De tekst wordt in de overzichts-lijst getoond.
Type:	
Ethernet	Netwerkverbinding
Com 1	Seriële interface 1
Com 2	Seriële interface 2
Toegangsrechten:	
Vragen	Bij externe toegang opent de besturing een opvraagdialoog
Weigeren	Geen netwerktoegang toestaan
Toestaan	Netwerktoegang zonder contro-levraag toestaan

> Als gebruikersbeheer actief is, kunt u alleen nog veilige netwerkverbindingen via SSH maken. De besturing blokkeert LSV2-verbindingen via de seriële interfaces (COM1 en COM2) en netwerkverbindingen zonder gebruikersidentificatie automatisch.

Als u aan een verbinding het toegangsrecht **Vragen** toewijst en er vanaf dit adres toegang plaatsvindt, opent de besturing een apart venster.

In dit dialoogvenster geeft u aan, of u de externe toegang toestaat of weigert:

Externe toegang	Autorisatie
Ja	Eén keer toestaan
Altijd	Permanent toestaan
Nooit	Permanent weigeren
Nee	Eén keer weigeren

In de overzichtslijst geeft een groen symbool een actieve verbinding aan.

Verbindingen zonder toegangsautorisatie worden in de overzichtslijst grijs weergegeven.

Hostcomputermodus

Raadpleeg uw machinehandboek!

Deze functie moet door de machinefabrikant vrijgegeven en aangepast worden.

Met de softkey **HOSTCOMP.MODUS** geeft u de controle door aan een externe hostcomputer, bijv. NC-programma's af te werken.

Om de hostcomputermodus te kunnen starten, moet aan onder meer de volgende voorwaarden worden voldaan:

- Dialogen zoals **GOTO** of **Regelsprong** zijn gesloten
- Geen programma-afloop actief
- Handwiel niet actief

U kunt de hostcomputermodus als volgt uitschakelen:

- ▶ In het MOD-menu de groep **Machine-instellingen** selecteren
- ▶ Functie **Externe toegang** selecteren
- ▶ Softkey **HOSTCOMP.MODUS** indrukken
- > De besturing toont een lege beeldschermpagina met het aparte venster **Hostcomputermodus is actief**.

Uw machinefabrikant kan vastleggen dat de hostcomputermodus automatisch op afstand kan worden geactiveerd.

U kunt de hostcomputermodus als volgt uitschakelen:

- ▶ Nogmaals op de softkey **HOSTCOMP.MODUS** drukken
- > De besturing sluit het aparte venster.

9.10 Tastsystemen instellen

Inleiding

Raadpleeg uw machinehandboek!

Met de machineparameter **CfgHardware** (nr. 100102) definieert de machinefabrikant of de besturing de tastsystemen in het venster **Apparaatconfiguratie** weergeeft of verbergt.

De besturing maakt aanmaken en beheren van meerdere tastsystemen mogelijk. Afhankelijk van het type tastsysteem hebt u de volgende mogelijkheden om het tastsysteem te maken:

- Gereedschaps-tastsysteem TT met draadloze overdracht: aanmaken via MOD-functie
- Gereedschapstastsysteem TT met kabel of infrarood-overdracht: aanmaken via MOD-functie of invoer in de machineparameters
- 3D-tastsysteem TS met draadloze overdracht: aanmaken via MOD-functie
- 3D-tastsysteem TS met kabel of infrarood-overdracht: aanmaken via MOD-functie, gereedschapsbeheer of tastsysteemtabel

  Verdere informatie: "Tastsysteemtabel", Pagina 154

U kunt tastsystemen met de MOD-functie **Tastsystemen instellen** in de groep **Machine-instellingen** configureren.

Ga als volgt te werk om de MOD-functie **Tastsystemen instellen** te openen:

- ▶ In het MOD-menu de groep **Machine-instellingen** selecteren
- ▶ Functie **Tastsystemen instellen** selecteren
- > De besturing opent een apart venster voor de apparaatconfiguratie op het derde bureaublad.

Draadloos tastsysteem aanmaken

Raadpleeg uw machinehandboek!

Om ervoor te zorgen dat de besturing draadloze tastsystemen herkent, hebt u een zend- en ontvangsteenheid **SE 661** met EnDat-interface nodig.

In de MOD-functie **Tastsystemen instellen** ziet u aan de linkerkant de reeds geconfigureerde tastsystemen. Wanneer u niet alle kolommen ziet, kunt u met de schuifbalk de weergave verschuiven of de scheidingslijn tussen linker- en rechterzijde van het beeldscherm met de muis verschuiven.

Ga als volgt te werk om een nieuw draadloos tastsysteem aan te maken:

- Cursor op de regel van de **SE 661** plaatsen
- Radiografisch kanaal selecteren

NIEUW TASTSYST. AANSLUITEN

- Softkey **NIEUW TASTSYST. AANSLUITEN** indrukken
- > De besturing toont in de dialoog de volgende stappen.
- De dialoog volgen:
  - Batterij van het tastsysteem verwijderen
  - Batterij in het tastsysteem plaatsen
- > De besturing verbindt het tastsysteem en maakt in de tabel een nieuwe regel aan.

Tastsysteem in de MOD-functie aanmaken

U kunt een 3D-tastsysteem met kabel of infrarood-overdracht in de tastsysteemtabel, in het gereedschapsbeheer of in de MOD-functie **Tastsystemen instellen** aanmaken.

Gereedschaptastsystemen kunt u ook via machineparameter **CfgTT** (nr. 122700) definiëren.

In de MOD-functie **Tastsystemen instellen** ziet u aan de linkerkant de reeds geconfigureerde tastsystemen. Wanneer u niet alle kolommen ziet, kunt u met de schuifbalk de weergave verschuiven of de scheidingslijn tussen linker- en rechterzijde van het beeldscherm met de muis verschuiven.

3D-tastsysteem aanmaken

Ga als volgt te werk om een nieuw 3D-tastsysteem aan te maken:

TS ITEM MAKEN

- Op de softkey **TS ITEM MAKEN** drukken
- > De besturing maakt in de tabel een nieuwe regel.
- Eventueel regel met de cursor markeren
- Tastsysteemgegevens op de rechterzijde invoeren
- > De besturing slaat de ingevoerde gegevens direct in de tastsysteemtabel op.

Tastsysteem voor gereedschappen aanmaken

Ga als volgt te werk om een tastsysteem voor gereedschappen aan te maken:

- ▶ Softkey **TT ITEM MAKEN** indrukken
- > De besturing opent een apart venster.
- ▶ Unieke naam van het tastsysteem invoeren
- ▶ Softkey **OK** indrukken
- > De besturing maakt in de tabel een nieuwe regel.
- ▶ Eventueel regel met de cursor markeren
- ▶ Tastsysteemgegevens op de rechterzijde invoeren
- > De besturing slaat de ingevoerde gegevens direct in de machineparameters op.

Draadloos tastsysteem configureren

In de MOD-functie **Tastsystemen instellen** toont de besturing aan de rechterzijde van het beeldscherm informatie over de afzonderlijke tastsystemen. Enkele van deze gegevens zijn ook bij infraroodtastsystemen zichtbaar en kunnen worden geconfigureerd.

Tab	3D-tastsysteem TS	Tastsysteem TT voor gereedschappen
Bedrijfsgegevens	Gegevens uit de tastsysteemtabel	Gegevens uit de machineparameters
Eigenschappen	Verbindingsgegevens en diagnosefuncties	Verbindingsgegevens en diagnosefuncties

De gegevens uit de tastsysteemtabel kunt u wijzigen door de regel met de cursor te markeren en de actuele waarde te overschrijven.

De gegevens uit de machineparameters kunt u pas na invoer van het sleutelgetal wijzigen.

Eigenschappen wijzigen

Om de eigenschappen van een tastsysteem te wijzigen, gaat u als volgt te werk:

- ▶ Cursor op de regel van het tastsysteem plaatsen
- ▶ Tabblad Eigenschappen selecteren
- > De besturing toont de eigenschappen van het geselecteerde tastsysteem.
- ▶ Met de softkey de gewenste eigenschap wijzigen

Afhankelijk van de regel waarop de cursor staat, hebt u de volgende mogelijkheden:

Softkey	Functie
UITWIJKING SELECTEREN	Tastsignaal selecteren
SELECTEREN	Radiografisch kanaal selecteren Selecteer het kanaal met de beste draadloze overdracht en let op overlappingen met andere machines of een draadloos handwiel.
KANAAL WISSELEN	Radiografisch kanaal wisselen
TASTSYST. VERWIJD.	Gegevens van het tastsysteem wissen De besturing wist de invoer uit de MOD-functie en de tastsysteemtabel of de machineparameters.
TASTSYST. VERVANGEN	Nieuw tastsysteem in de actieve regel opslaan De besturing overschrijft het serienummer van het vervangen tastsysteem automatisch met het nieuwe nummer.

Softkey	Functie
SE SELECTEREN	Zend- en ontvangsteenheid SE selecteren
IR VERMOGEN SELECTEREN	Sterkte van infraroodsignaal selecteren De sterkte hoeft u alleen te wijzigen wanneer er storingen optreden.
RADIO VERMOGEN SELECTEREN	Sterkte van radiografisch signaal selecteren De sterkte hoeft u alleen te wijzigen wanneer er storingen optreden.

De verbindingsinstelling **in- /uitschakelen** wordt door het tastsysteemtype vooraf ingesteld. U kunt onder **Uitwijking** selecteren hoe het tastsysteem het signaal bij tasten moet doorgeven.

Uitwijking	Betekenis
IR	Tastsignaal infrarood
Radio	Tastsignaal radiografisch
Radio + IR	De besturing selecteert het tastsignaal

U kunt in het tabblad Eigenschappen het tastsysteem, bijv. ten behoeve van het testen van de draadloze verbinding, met de softkey activeren.

> Wanneer u de draadloze verbinding van het tastsysteem handmatig met de softkey activeert, blijft het signaal ook na een gereedschapswissel behouden. U moet de draadloze verbinding handmatig weer uitschakelen.

Actuele gegevens radiografisch tastsyst.

In het gedeelte met actuele gegevens van het draadloze systeem toont de besturing de volgende informatie:

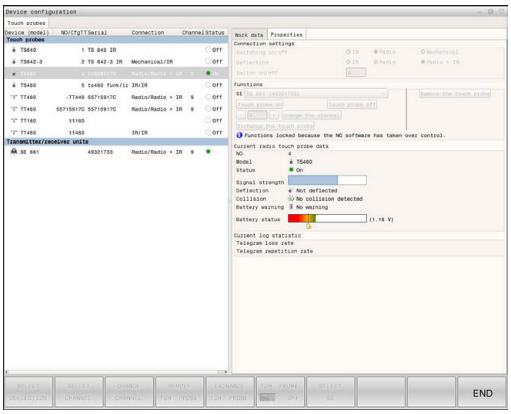

Weergave	Betekenis
NO.	Nummer in de tastsysteemtabel
Type	Tastsysteemtype
Status	Tastsysteem actief of niet actief
Signaalsterkte	Opgave van de signaalsterkte in het staafdiagram De beste tot nu toe bekende verbinding toont de besturing als volle balk.
Uitwijking	Taststift uitgeweken of niet uitgeweken
Botsing	Botsing of geen botsing gedetecteerd
Batterijstatus	Opgave van de batterijkwaliteit Als de lading onder de aangegeven balk komt, toont de besturing een waarschuwing.

9.11 Draadloos handwiel HR 550 FS configureren

Toepassing

Deze insteldialoog maakt gebruik van het HEROS-besturingssysteem.

Wanneer u op de besturing de dialoogtaal wijzigt, moet u de besturing opnieuw starten om de nieuwe taal te activeren.

Via de softkey **DRAADLOOS HANDWIEL INSTELLEN** kunt u het draadloze handwiel HR 550 FS configureren. De volgende functies zijn beschikbaar:

- Handwiel aan een bepaalde handwielhouder toewijzen
- Radiografisch kanaal instellen
- Analyse van het frequentiespectrum om het best mogelijke radiografisch kanaal te kunnen bepalen
- Zendvermogen instellen
- Statistische informatie over transmissiekwaliteit

Wijzigingen of aanpassingen die niet uitdrukkelijk zijn goedgekeurd door de partij die verantwoordelijk is voor naleving, kunnen leiden tot intrekken van de bevoegdheid van de gebruiker om de apparatuur te bedienen.

Deze apparatuur voldoet aan deel 15 van de FCC-regels en aan de RSS-norm(en) van Industry Canada voor licentievrije apparaten.

Exploitatie is onderworpen aan de volgende voorwaarden:

1. Dit apparaat mag geen schadelijke storingen veroorzaken.
2. Het apparaat moet bestand zijn tegen alle ontvangen storingen, inclusief storingen die een ongewenste werking kunnen veroorzaken.

Handwiel aan een bepaalde handwielhouder toewijzen

Om een handwiel aan een specifieke handwielhouder toe te wijzen, moet de handwielhouder met de besturingshardware zijn verbonden.

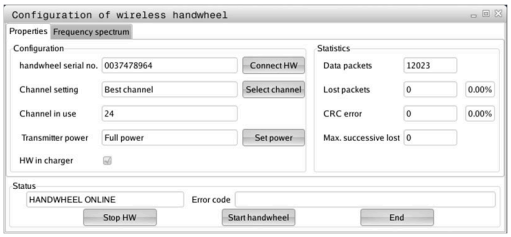

Ga als volgt te werk om een handwiel toe te wijzen aan een specifieke handwielhouder:

- ▶ Draadloos handwiel in de handwielhouder leggen
- ▶ In het MOD-menu de groep **Machine-instellingen** selecteren
- ▶ Softkey **DRAADLOOS HANDWIEL INSTELLEN** indrukken
- > De besturing opent een apart venster.
- ▶ Knop **HW toewijzen** selecteren
- > De besturing slaat het serienummer van het geplaatste draadloze handwiel op en toont dit in het configuratievenster links naast de knop **HW toewijzen**.
- ▶ Knop **EINDE** selecteren
- > De besturing slaat de configuratie op.

Radiografisch kanaal instellen

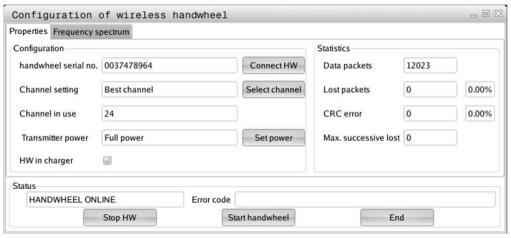

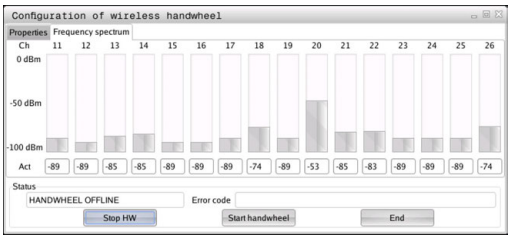

Bij het automatisch starten van het draadloze handwiel probeert de besturing het radiografisch kanaal te selecteren dat het beste radiosignaal levert.

Ga als volgt te werk om het draadloze kanaal in te stellen:

- ▶ In het MOD-menu de groep **Machine-instellingen** selecteren
- ▶ Softkey **DRAADLOOS HANDWIEL INSTELLEN** indrukken
- > De besturing opent een apart venster.
- ▶ Tabblad **Frequentiespectrum** selecteren
- ▶ Knop **HW stoppen** selecteren
- > De besturing stopt de verbinding met het draadloze handwiel en bepaalt het actuele frequentiespectrum voor alle 16 beschikbare kanalen
- ▶ Kanaalnummer van het kanaal met het minste radiografisch verkeer markeren (kleinste balk)
- ▶ Knop **HW starten** selecteren
- > De besturing herstelt de verbinding met het radiografische handwiel.
- ▶ Tabblad **Eigenschappen** selecteren
- ▶ Knop **Kanaal kiezen**
- > De besturing toont alle beschikbare kanaalnummers.
- ▶ Kanaalnummer van het kanaal met het minste radiografisch verkeer selecteren
- ▶ Knop **EINDE** selecteren
- > De besturing slaat de configuratie op.

Zendvermogen instellen

> Door reduceren van het zendvermogen wordt het bereik van het draadloze handwiel kleiner.

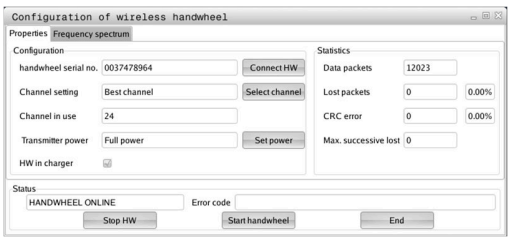

Om het zendvermogen van het handwiel in te stellen, gaat u als volgt te werk:

- ▶ In het MOD-menu de groep **Machine-instellingen** selecteren
- ▶ Softkey **DRAADLOOS HANDWIEL INSTELLEN** indrukken
- > De besturing opent een apart venster.
- ▶ Knop **Vermogen inst.** selecteren
- > De besturing toont de drie beschikbare vermogensinstellingen.
- ▶ Gewenste vermogensinstelling selecteren
- ▶ Knop **EINDE** selecteren
- > De besturing slaat de configuratie op.

Statistische gegevens

Ga als volgt te werk om de statistiekgegevens weer te geven:

- In het MOD-menu de groep **Machine-instellingen** selecteren
- Softkey **DRAADLOOS HANDWIEL INSTELLEN** indrukken
- De besturing opent een apart venster.

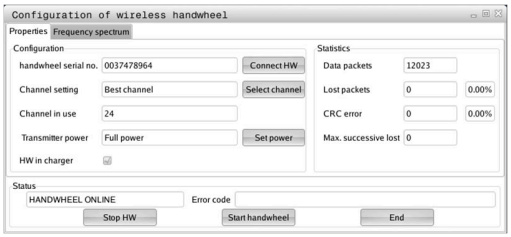

Onder **Statistiek** toont de besturing informatie over de transmissiekwaliteit.

Het draadloze handwiel reageert in geval van een beperkte ontvangstkwaliteit, waarbij een correcte, veilige stop van de assen niet meer kan worden gewaarborgd, met een noodstopreactie.

De waarde **Max. serie verloren** geeft een indicatie van een beperkte ontvangstkwaliteit. Als de besturing tijdens normale werking van het draadloze handwiel binnen de gewenste gebruiksradius hier herhaaldelijk waarden van meer dan 2 toont, dan bestaat er een verhoogd risico op ongewenst verbreken van de verbinding.

Probeer in dergelijke gevallen de transmissiekwaliteit te verbeteren door een ander kanaal te kiezen of het zendvermogen te verhogen.

Verdere informatie: "Radiografisch kanaal instellen", Pagina 377

Verdere informatie: "Zendvermogen instellen", Pagina 377

9.12 Systeeminstellingen wijzigen

Systeemtijd instellen

Met de MOD-functie **Systeemtijd instellen** in de groep **Systeeminstellingen** kunt u de tijdzone, datum en tijd handmatig of met behulp van een NTP-server-synchronisatie instellen.

Ga als volgt te werk om de systeemtijd handmatig in te stellen:

- ▶ In het MOD-menu de groep **Systeeminstellingen** selecteren
- ▶ Softkey **DATUM/ TIJD INSTELLEN** indrukken
- > De besturing opent een apart venster.
- ▶ In het gedeelte **Tijdzone** gewenste tijdzone selecteren
- ▶ Eventueel softkey **NTP uit** indrukken
- > De besturing activeert het selectievakje **Tijd handmatig instellen**.
- ▶ Wijzig de datum en tijd indien nodig
- ▶ softkey **OK** indrukken
- > De besturing slaat de instellingen op.

Om de systeemtijd met behulp van een NTP-server in te stellen, gaat u als volgt te werk:

- ▶ In het MOD-menu de groep **Systeeminstellingen** selecteren
- ▶ Softkey **DATUM/ TIJD INSTELLEN** indrukken
- > De besturing opent een apart venster.
- ▶ In het gedeelte **Tijdzone** gewenste tijdzone selecteren
- ▶ Eventueel softkey **NTP aan** indrukken
- > De besturing activeert het selectievakje **Tijd via NTP-server synchroniseren**.
- ▶ Hostnaam of URL van een NTP-server invoeren
- ▶ Op de softkey **Toevoegen** drukken
- ▶ softkey **OK** indrukken
- > De besturing slaat de instellingen op.

9.13 Diagnose-functies

Busdiagnose

Deze functie is beveiligd met een sleutelgetal.
Gebruik deze functie alleen in overleg met uw machinefabrikant.

In de groep **Diagnosefuncties** kan de machinefabrikant in het MOD-bereik **Busdiagnose** gegevens van het bussysteem uitlezen.

TNCdiag

Gebruik deze functie alleen in overleg met uw machinefabrikant.

In de groep **Diagnosefuncties** toont de besturing in het MOD-gedeelte **TNCdiag** toestands- en diagnose-informatie van HEIDENHAIN-componenten.

Raadpleeg de documentatie van **TNCdiag** voor meer informatie.

Diagnose aandrijving

Gebruik deze functie alleen in overleg met uw machinefabrikant.

In de groep **Diagnosefuncties** toont de controller in het MOD-gebied **Diagnose aandrijving** de diagnosetool **DriveDiag**.

Met **DriveDiag** kan de machinefabrikant informatie over de gebruikte hardware, software en het aandrijfsysteem uitlezen.

Hardwareconfiguratie

Gebruik deze functie alleen in overleg met uw machinefabrikant.

In de groep **Diagnosefuncties** toont de besturing in het MOD-gebied **Hardwareconfiguratie** de ingestelde en de actuele configuratie van de hardware in de **HwViewer**.

Wanneer de besturing een hardwarewijziging herkent, opent deze automatisch het foutvenster. Met de weergegeven softkeys kunt u de **HwViewer** openen.

De gewijzigde hardwarecomponent is gekleurd gemarkeerd.

HEROS-informatie

In de groep **Diagnosefuncties** toont de besturing in het MOD-gebied **HeROS-informatie** gegevens over het besturingssysteem.

Naast de informatie over het besturingstype en de softwareversie, toont dit MOD-gebied het huidige CPU- en geheugengebruik.

9.14 Bedrijfstijden tonen

Toepassing

In het MOD-gebied **MACHINENTIJDEN** in de groep **Algemene informatie** toont de besturing de volgende bedrijfstijden:

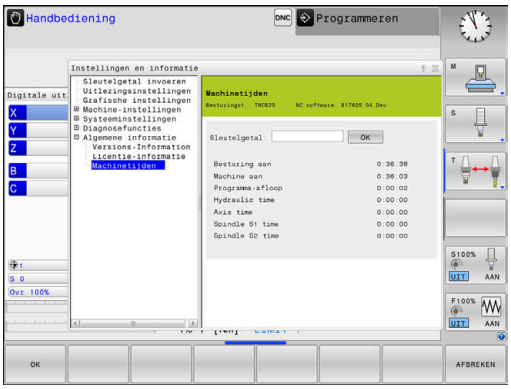

Bedrijfstijd	Betekenis
Besturing aan	Bedrijfstijd van de besturing sinds de inbedrijfstelling
Machine aan	Bedrijfstijd van de machine sinds de inbedrijfstelling
Programma-afloop	Bedrijfstijd voor gestuurd bedrijf sinds de inbedrijfstelling

Raadpleeg uw machinehandboek!
De machinefabrikant kan nog andere tijden laten weergeven.

10

HEROS-functies

10.1 Remote Desktop Manager (Optie #133)

Inleiding

Met de **Remote Desktop Manager** kunt u externe, via Ethernet verbonden computereenheden op het besturingsbeeldscherm laten weergeven en via de besturing bedienen. Daarnaast kunnen doelgericht programma's onder HEROS worden gestart of webpagina's van een externe server worden weergegeven.

Als Windows-computereenheid biedt HEIDENHAIN de IPC 6641. Met behulp van de Windows-computereenheid IPC 6641 kunt u op Windows gebaseerde toepassingen direct vanuit de besturing starten en op afstand bedienen.

De volgende verbindingsmogelijkheden zijn beschikbaar:

- **Windows Terminal Service (RemoteFX)**: geeft de desktop van een externe Windows-computer op de besturing weer
- **VNC**: verbinding met een externe computer. Geeft de desktop van een externe Windows-, Apple- of Unix-computer op de besturing weer
- **Computer uitschakelen/opnieuw opstarten**: automatisch uitschakelen van een Windows-computer configureren
- **WEB**: uitsluitend te gebruiken door hiertoe bevoegd deskundig personeel
- **SSH**: uitsluitend te gebruiken door hiertoe bevoegd deskundig personeel
- **XDMCP**: uitsluitend te gebruiken door hiertoe bevoegd deskundig personeel
- **Door gebruiker gedefinieerde verbinding**: uitsluitend te gebruiken door hiertoe bevoegd deskundig personeel

HEIDENHAIN garandeert dat een verbinding tussen HEROS 5 en de IPC 6641 werkt.

Afwijkende combinaties en verbindingen worden niet garandeerd.

Wanneer u een TNC 620 met touch-bediening gebruikt, kunt u enkele toetsen door gebaren vervangen.

Verdere informatie: "Touchscreen bedienen", Pagina 487

Verbinding configureren – Windows terminal Service (RemoteFX)

Externe computer configureren

> Voor een verbinding met de Windows Terminal Service hebt u geen extra software voor uw externe computer nodig.

Configureer de externe computer als volgt, bijv. in het besturingssysteem Windows 7:

- Selecteer via de taakbalk na het indrukken van de Windows-startknop de menuoptie **Systeembesturing**.
- Menuoptie **Systeem en veiligheid** selecteren
- Menuoptie **Systeem** selecteren
- Menuoptie **Remote-instellingen** selecteren
- In het gedeelte **Remote-ondersteuning** de functie **Verbinding voor remote-ondersteuning met deze computer toestaan** activeren
- In het gedeelte **Remotedesktop** de functie **Verbindingen van computers toestaan waarop een willekeurige versie van remotedesktop wordt uitgevoerd** activeren
- Instellingen met **OK** bevestigen

Besturing configureren

Configureer de besturing als volgt:

- Met de toets **DIADUR** het **HEROS-menu** openen
- Menuoptie **Remote Desktop Manager** selecteren
> De besturing opent de **Remote Desktop Manager**.
- Op **Nieuwe verbinding** drukken
- **Windows Terminal Service (RemoteFX)** indrukken
> De besturing opent het aparte venster **Selectie serverbesturingssysteem**.
- Gewenst besturingssysteem selecteren
  - Win XP
  - Win 7
  - Win 8.X
  - Win 10
  - Andere Windows
- Op **OK** drukken
> De besturing opent een apart venster **Verbinding bewerken**.
- Verbindingsinstellingen definiëren

Instelling	Betekenis	Invoer
Verbindingsnaam	Naam van de verbinding in de **Remote Desktop Manager** De naam van de verbinding mag de volgende tekens bevatten: A B C D E F G H I J K L M N O P Q R S T U V W X Y Z a b c d e f g h i j k l m n o p q r s t u v w x y z 0 1 2 3 4 5 6 7 8 9 _ Wanneer u een bestaande verbinding bewerkt, wist de besturing automatisch alle onrechtmatige tekens uit de naam.	Verplicht
Opnieuw starten na het einde van de verbinding	Instellingen bij beëindigde verbinding: ■ Altijd opnieuw starten ■ Nooit opnieuw starten ■ Altijd na een fout ■ Vragen na een fout	Verplicht
Automatisch starten bij aanmelding	Automatisch verbinding tot stand brengen bij het starten van de besturing	Verplicht
Aan favorieten toevoegen	Pictogram van de verbinding in de taakbalk: ▶ Eén keer klikken met de linkermuisknop > De besturing gaat naar het bureaublad van de verbinding. ▶ Eén keer klikken met de rechtermuisknop > De besturing toont het verbindingsmenu.	Verplicht
Naar volgende workspace verplaatsen	Nummer van de desktop voor de verbinding waarbij de desktops 0 en 1 voor de NC-software zijn gereserveerd Standaardinstelling is het derde bureaublad	Verplicht
USB-massageheugen vrijgeven	Toegang tot aangesloten USB-massageheugen toestaan	Verplicht
Private connection	Verbinding alleen te zien en te gebruiken voor de maker	Verplicht
Computer	Hostnaam of IP-adres van de externe computer HEIDENHAIN adviseert de volgende instelling voor de IPC(6641): **IPC6641.machine.net** Daarvoor moet in het Windows-besturingssysteem de hostnaam **IPC6641** worden toegewezen aan de IPC. De code **.machine.net** is hierbij van groot belang. Door invoer van **.machine.net** zoekt de besturing automatisch op de Ethernet-interface **X116** en niet op de interface **X26**, waardoor toegangstijd wordt verkort.	Verplicht
Gebruikersnaam	Naam van de gebruiker	Verplicht
Wachtwoord	wachtwoord van de gebruiker	Verplicht
Windows-domein	Domein van de externe computer	Optioneel
Modus Volledig scherm of **Door gebruiker gedefini-eerde venstergrootte**	Grootte van het verbindingsvenster	Verplicht

Instelling	Betekenis	Invoer
Multimedia-uitbreidingen	Maakt hardwareversnelling mogelijk bij het afspelen van video's. Voor bepaalde formaten is het Fluendo Codec Pack vereist, tegen vergoeding verkrijgbaar, bijvoorbeeld voor MP4-bestanden. Installatie van aanvullende software wordt gedaan door uw machinefabrikant.	Optioneel
Touchscreen-invoer	Maakt bediening van multitouchsystemen en -toepassingen mogelijk	Optioneel
Encryptie	Zorgt voor de geschikte encryptie voor het gebruikte Windows-systeem Bij het activeren van de functie **Encryptie** dient u de invoeren **-sec-tls -sec-nla** te verwijderen uit het invoerveld **Aanvullende opties**. Als er zich problemen voordoen, dient u te proberen om verbinding te maken terwijl de functie uitgeschakeld is. Analyse is alleen mogelijk met behulp van de Windows-logbestanden.	Verplicht
Kleurdiepte	Instelling voor de weergave van het externe systeem op de besturing	Verplicht
Lokaal werkende toetsen	Snelkoppelingen voor het automatisch schakelen van actieve verbindingen en werkoppervlakken (workspaces of desktops) Standaardinstelling: ■ **Super_R** komt overeen met de rechter DIADUR-toets en schakelt tussen de actieve verbindingen ■ **F12** schakelt tussen werkoppervlakken Bij touchscreen-schermen is geen toets **F12** meer beschikbaar. In dergelijke gevallen kunt u met de vrije toets tussen **PGM MGT** en **ERR** schakelen tussen werkoppervlakken. Daarbij kunnen ook standaard-instellingen worden gewijzigd of aanvullende gegevens worden ingevoerd.	Verplicht
Max. verbindingstijd (sec.)	Wachttijd voor verbinding Bij een time-out wordt de verbinding automatisch verbroken	Verplicht
Aanvullende opties	Uitsluitend te gebruiken door hiertoe bevoegd deskundig personeel Aanvullende commandoregels met overdrachtparameters Bij het activeren van de functie **Encryptie** dient u de invoeren **-sec-tls -sec-nla** te verwijderen uit het invoerveld **Aanvullende opties**.	Verplicht
USB-apparaat direct koppelen	Doorgave van de op de controller aangesloten USB-apparaten aan de Windows-computer, bijv. 3D-muis voor het bedienen van CAD-programma's. Hiervoor dient de software Eltima EveUSB te zijn geïnstalleerd op de Windows-computer. Gekoppelde USB-apparaten zijn tijdens de aansluiting op de Windows-computer niet beschikbaar op de besturing.	Optioneel

HEIDENHAIN adviseert voor de koppeling van de IPC 6641 een RemoteFX-verbinding te gebruiken.

Via RemoteFX wordt het beeldscherm van de externe computer niet, zoals bij VNC, gespiegeld maar wordt daarvoor een eigen bureaublad geopend. Het bureaublad dat op de externe computer actief is op het moment dat de verbinding tot stand wordt gebracht, wordt dan geblokkeerd of de gebruiker wordt afgemeld. Daardoor wordt bediening van twee zijden uitgesloten.

Verbinding configureren – VNC

Externe computer configureren

> Voor een verbinding met VNC hebt u een extra VNC-server voor uw externe computer nodig.
>
> Installeer en configureer de VNC-server, bijv. de TightVNC Server, voordat de besturing wordt geconfigureerd.

Besturing configureren

Configureer de besturing als volgt:

- ▶ Met de toets **DIADUR** het **HEROS-menu** openen
- ▶ Menuoptie **Remote Desktop Manager** selecteren
- > De besturing opent de **Remote Desktop Manager**.
- ▶ Op **Nieuwe verbinding** drukken
- ▶ **VNC** indrukken
- > De besturing opent een apart venster **Verbinding bewerken**.
- ▶ Verbindingsinstellingen definiëren

Instelling	Betekenis	Invoer
Verbindingsnaam:	Naam van de verbinding in de **Remote Desktop Manager** De naam van de verbinding mag de volgende tekens bevatten: A B C D E F G H I J K L M N O P Q R S T U V W X Y Z a b c d e f g h i j k l m n o p q r s t u v w x y z 0 1 2 3 4 5 6 7 8 9 _ Wanneer u een bestaande verbinding bewerkt, wist de besturing automatisch alle onrechtmatige tekens uit de naam.	Verplicht
Opnieuw starten na einde van verbinding:	Instellingen bij beëindigde verbinding: ■ Altijd opnieuw starten ■ Nooit opnieuw starten ■ Altijd na een fout ■ Vragen na een fout	Verplicht
Automatisch starten bij aanmelding	Automatisch verbinding tot stand brengen bij het starten van de besturing	Verplicht
Aan favorieten toevoegen	Pictogram van de verbinding in de taakbalk: ▶ Eén keer klikken met de linkermuisknop > De besturing gaat naar het bureaublad van de verbinding. ▶ Eén keer klikken met de rechtermuisknop > De besturing toont het verbindingsmenu.	Verplicht
Naar volgende workspace verplaatsen	Nummer van de desktop voor de verbinding waarbij de desktops 0 en 1 voor de NC-software zijn gereserveerd Standaardinstelling is het derde bureaublad	Verplicht
USB-massageheugen vrijgeven	Toegang tot aangesloten USB-massageheugen toestaan	Verplicht
Private connection	Verbinding alleen te zien en te gebruiken voor de maker	Verplicht

Instelling	Betekenis	Invoer
Calculator	Hostnaam of IP-adres van de externe computer. In de aanbevolen configuratie van de IPC 6641 is het IP-adres 192.168.254.3	Verplicht
Gebruikersnaam:	Naam van de gebruiker die moet worden aangemeld	Verplicht
Wachtwoord	Wachtwoord voor verbinding met de VNC-server	Verplicht
Modus Volledig scherm of **Door gebruiker gedef. venstergrootte:**	Grootte van het verbindingsvenster	Verplicht
Andere verbindingen toestaan (share)	Toegang tot de VNC-server ook aan andere VNC-verbindingen toestaan	Verplicht
Alleen bekijken (viewonly)	In de weergavemodus kan de externe computer niet worden bediend	Verplicht
Invoer in het gedeelte **Uitgebreide opties**	Uitsluitend te gebruiken door hiertoe bevoegd deskundig personeel	Optioneel

Via VNC wordt het beeldscherm van de externe computer direct gespiegeld. Het actieve bureaublad op de externe computer wordt niet automatisch geblokkeerd.

Bovendien is het bij een VNC-verbinding mogelijk de externe computer via het Windows-menu compleet af te sluiten. Omdat de computer via geen verbinding opnieuw geboot kan worden, moet deze dan daadwerkelijk uit- en weer worden ingeschakeld.

Afsluiten of opnieuw starten van een externe computer

AANWIJZING

Let op: gegevensverlies mogelijk!

Wanneer externe computers niet goed worden afgesloten, is het mogelijk dat gegevens onherstelbaar beschadigd raken of worden gewist.

- Automatisch uitschakelen van de Windows-computer configureren

Configureer de besturing als volgt:

- Met de toets **DIADUR** het **HEROS-menu** openen
- Menuoptie **Remote Desktop Manager** selecteren
> De besturing opent de **Remote Desktop Manager**.
- Op **Nieuwe verbinding** drukken
- Op **Computer uitschakelen/opnieuw opstarten** drukken
> De besturing opent een apart venster **Verbinding bewerken**.
- Verbindingsinstellingen definiëren

Instelling	Betekenis	Invoer
Verbindingsnaam:	Naam van de verbinding in de **Remote Desktop Manager** De naam van de verbinding mag de volgende tekens bevatten: A B C D E F G H I J K L M N O P Q R S T U V W X Y Z a b c d e f g h i j k l m n o p q r s t u v w x y z 0 1 2 3 4 5 6 7 8 9 _ Wanneer u een bestaande verbinding bewerkt, wist de besturing automatisch alle onrechtmatige tekens uit de naam.	Verplicht
Opnieuw starten na einde van verbinding:	Bij deze verbinding niet nodig	-
Automatisch starten bij aanmelding	Bij deze verbinding niet nodig	-
Aan favorieten toevoegen	Pictogram van de verbinding in de taakbalk: ▶ Eén keer klikken met de linkermuisknop > De besturing gaat naar het bureaublad van de verbinding. ▶ Eén keer klikken met de rechtermuisknop > De besturing toont het verbindingsmenu.	Verplicht
Naar volgende workspace verplaatsen	Bij deze verbinding niet actief	-
USB-massageheugen vrijgeven	Bij deze verbinding niet zinvol	-
Private connection	Verbinding alleen te zien en te gebruiken voor de maker	Verplicht
Calculator	Hostnaam of IP-adres van de externe computer. In de aanbevolen configuratie van de IPC 6641 is het IP-adres 192.168.254.3	Verplicht
Gebruikersnaam	Gebruikersnaam waarmee de besturing zich moet aanmelden	Verplicht
Wachtwoord	Wachtwoord voor verbinding met de VNC-server	Verplicht
Windows-domein:	Domein van de doelcomputer, indien nodig	Optioneel
Max. wachttijd (sec.):	De besturing geeft bij het afsluiten opdracht tot het afsluiten van de Windows-computer. Voordat de besturing de melding **U kunt nu uitschakelen.** toont, wacht de besturing **<time-out>** seconden. Gedurende deze tijd controleert de besturing of de Windows-computer nog bereikbaar is (poort 445). Als de Windows-computer wordt uitgeschakeld voordat de **<time-out>** seconden verstreken zijn, dan wordt niet langer gewacht.	Verplicht
Extra wachttijd:	Wachttijd nadat de Windows-computer niet meer bereikbaar is. Windows-toepassingen kunnen de uitschakeling van de pc vertragen na het sluiten van poort 445.	Verplicht
Forceren	Alle programma's op de Windows-computer worden afgesloten, ook wanneer nog dialogen geopend zijn. Als **Forceren** niet is ingesteld, dan wacht Windows maximaal 20 seconden. Daardoor wordt het afsluiten vertraagd, of de Windows-computer wordt uitgeschakeld voordat Windows is afgesloten.	Verplicht
Opnieuw starten	Reboot van de Windows-computer uitvoeren	Verplicht

Instelling	Betekenis	Invoer
Uitvoeren bij herstart	Reboot van de Windows-computer wanneer de besturing een reboot uitvoert. Werkt alleen bij een reboot van de besturing via het shutdown-pictogram rechtsonder in de taakbalk of als een reboot wordt geactiveerd door wijzigen van systeeminstellingen (bijv. netwerkinstellingen).	Verplicht
Uitvoeren bij uitschakelen	Uitschakelen van de Windows-computer wanneer de besturing wordt afgesloten (geen reboot). Normaal is dit wat er gebeurt. Ook de **END**-toets activeert dan geen reboot meer.	Verplicht
Invoer in het gedeelte **Uitgebreide opties**	Uitsluitend te gebruiken door hiertoe bevoegd deskundig personeel	Optioneel

Verbinding starten en beëindigen

Nadat een verbinding is geconfigureerd, wordt deze verbinding als pictogram in het venster van de **Remote Desktop Manager** weergegeven. Als u een verbinding markeert, kunt u de menuopties **Verbinding starten** en **Verbinding beëindigen** selecteren.

Als het bureaublad van de externe verbinding of de externe computer actief is, worden alle met de muis of het alfanumerieke toetsenbord ingevoerde gegevens daar naartoe verzonden.

Wanneer het besturingssysteem HEROS 5 wordt afgesloten, beëindigt de besturing automatisch alle verbindingen. Houd er rekening mee dat hier alleen de verbinding wordt beëindigd, maar dat de externe computer of het externe systeem niet automatisch wordt afgesloten.

Verdere informatie: "Afsluiten of opnieuw starten van een externe computer", Pagina 390

U kunt als volgt tussen wisselen tussen de derde desktop en de besturingsinterface:

- Met de rechter DIADUR-toets op het alfanumerieke toetsenbord
- Via de taakbalk
- Met behulp van een werkstandtoets

Verbindingen exporteren en importeren

Met de functies **Verbindingen exporteren** en **Verbindingen importeren** kunt u een back-up maken van de verbindingen van de **Remote Desktop Manager** en deze herstellen.

> Om bij geactiveerd gebruikersbeheer openbare verbindingen te maken en te bewerken, is de rol HEROS.SetShares nodig. Gebruikers zonder deze rol kunnen openbare verbindingen starten en beëindigen, maar alleen privéverbindingen importeren, maken en bewerken.

Om een verbinding te exporteren, gaat u als volgt te werk:

- ▶ Met de toets **DIADUR** het **HEROS-menu** openen
- ▶ Menuoptie **Remote Desktop Manager** selecteren
- > De besturing opent de **Remote Desktop Manager**.
- ▶ Gewenste verbinding selecteren
- ▶ In de menubalk pijlsymbool rechts selecteren
- > De besturing opent een keuzemenu.
- ▶ **Verbindingen exporteren** selecteren
- > De besturing opent een apart venster.
- ▶ Naam van het opgeslagen bestand definiëren
- ▶ Doelmap selecteren
- ▶ **Opslaan** selecteren
- > De besturing slaat de verbindingsgegevens op onder de in het aparte venster gedefinieerde naam.

Om een verbinding te importeren, gaat u als volgt te werk:

- ▶ **Remote Desktop Manager** openen
- ▶ In de menubalk pijlsymbool rechts selecteren
- > De besturing opent een keuzemenu.
- ▶ **Verbindingen importeren** selecteren
- > De besturing opent een apart venster.
- ▶ Bestand selecteren
- ▶ **Open** kiezen
- > De besturing maakt de verbinding onder de naam die oorspronkelijk in de **Remote Desktop Manager** is gedefinieerd.

Privéverbindingen

Met gebruikersbeheer kan elke gebruiker privéverbindingen maken. Een privéverbinding kan alleen worden bekeken en gebruikt door de gebruiker die deze heeft gemaakt.

- Als u privéverbindingen maakt voordat u gebruikersbeheer activeert, zijn deze verbindingen niet meer beschikbaar als gebruikersbeheer actief is.

  Wijzig privéverbindingen in openbare verbindingen voordat u gebruikersbeheer inschakelt of exporteer de verbindingen.
- Om openbare verbindingen te maken en te bewerken, is het recht HEROS.SetShares noodzakelijk. Gebruikers zonder dit recht kunnen openbare verbindingen starten en beëindigen, maar alleen privéverbindingen importeren, maken en bewerken.

  Verdere informatie: "Roldefinities", Pagina 459

Ga als volgt te werk om een verbinding te maken:

- ▶ Met de toets **DIADUR** het **HEROS-menu** openen
- ▶ Menuoptie **Remote Desktop Manager** selecteren
- > De besturing opent de **Remote Desktop Manager**.
- ▶ **Nieuwe verbinding** selecteren
- ▶ Gewenste verbinding selecteren, bijv. **Computer uitschakelen/ opnieuw opstarten**
- > De besturing opent een apart venster **Verbinding bewerken**.
- ▶ Verbindingsinstellingen definiëren
- ▶ **Private connection** selecteren
- ▶ Op **OK** drukken
- > De besturing maakt een privéverbinding.

De besturing geeft privéverbindingen met een symbool aan:

Symbool	Betekenis
	Openbare verbinding
	Privéverbinding

U kunt met de functie **Verbindingen exporteren** afzonderlijke back-ups maken van de verbindingen.

Verdere informatie: "Verbindingen exporteren en importeren", Pagina 393

Bij geactiveerd gebruikersbeheer slaat de besturing de privéverbindingen op in de directory **HOME:** van de gebruiker. Wanneer u met de HEROS-functie **NC/PLC Backup** een back-up maakt, slaat de besturing ook de privéverbindingen op. U kunt kiezen of de besturing een back-up maakt van de directory home: voor de huidige gebruiker of voor alle gebruikers.

10.2 Extra tools voor ITC's

Met de volgende extra tools kunt u verschillende instellingen voor de touchscreens van de aangesloten ITC's uitvoeren.

ITC's zijn industrie-pc's zonder eigen opslagmedia en zodoende zonder eigen besturingssysteem. Deze eigenschappen vormen het onderscheid tussen de ITC's en de IPC's.

ITC's worden gebruikt bij veel grote machines, bijv. als klonen van de eigenlijke besturing.

Raadpleeg uw machinehandboek!
De weergave en de functies van de aangesloten ITC's en IPC's worden gedefinieerd en geconfigureerd door uw machinefabrikant.

Extra tool	Toepassing
ITC Calibration	4-puntskalibratie
ITC Gestures	Configuratie van de gebarenbediening
ITC Touchscreen Configuration	Selectie van de aanraakgevoeligheid

De extra tools voor de ITC's worden door de besturing in de taakbalk uitsluitend bij aangesloten ITC's geboden.

ITC Calibration

Met behulp van de extra tool **ITC Calibration** stemt u de positie van de weergegeven muisaanwijzer af op de werkelijke aanraakpositie van uw vinger.

Een kalibratie met de extra tool **ITC Calibration** is in de volgende gevallen aan te raden:

- na vervanging van het touchscreen
- bij wijziging van de touchscreen-positie (parallaxfout op grond van de gewijzigde gezichtshoek)

De kalibratie omvat de volgende stappen:

- ▶ De extra tool van de besturing via de taakbalk starten
- > De ITC opent de kalibratie-interface met vier aanraakpunten in de beeldschermhoeken
- ▶ Achtereenvolgens de vier weergegeven aanraakpunten aanraken
- > De ITC sluit de kalibratie-interface na een succesvolle kalibratie

ITC Gestures

Met behulp van de extra tool **ITC Gestures** configureert de machinefabrikant de gebarenbediening van het touchscreen.

Raadpleeg uw machinehandboek!
Deze functie mag alleen in overleg met uw machinefabrikant worden toegepast!

ITC Touchscreen Configuration

Met behulp van de extra tool **ITC Touchscreen Configuration** selecteert u de aanraakgevoeligheid van het touchscreen.

De ITC biedt u de volgende selectiemogelijkheden:

- **Normal Sensitivity (Cfg 0) (normaal)**
- **High Sensitivity (Cfg 1) (hoog)**
- **Low Sensitivity (Cfg 2) (laag)**

Gebruik standaard de instelling **Normal Sensitivity (Cfg 0)**. Wanneer u bij deze instelling problemen hebt bij de bediening met handschoenen, selecteer dan de instelling **High Sensitivity (Cfg 1)**.

> Wanneer het touchscreen van de ITC niet beschermd is tegen spatwater, selecteer dan de instelling **Low Sensitivity (Cfg 2)**. Hiermee voorkomt u dat de ITC waterdruppels beschouwt als aanrakingen.

De configuratie omvat de volgende stappen:

- ▶ De extra tool van de besturing via de taakbalk starten
- > De TNC opent een apart venster met drie selectiepunten
- ▶ Aanraakgevoeligheid selecteren
- ▶ Knop **OK** indrukken
- > De ITC sluit het aparte venster

10.3 Window-Manager

Raadpleeg uw machinehandboek!
Uw machinefabrikant bepaalt de beschikbare functies en de werking van de Window-Manager.

Op de besturing hebt u de Window-Manager Xfce tot uw beschikking. Xfce is een standaardapplicatie voor UNIX-besturingssystemen waarmee de grafische gebruikersinterface kan worden beheerd. Met de Window-Manager kunnen de volgende functies worden uitgevoerd:

- Taakbalk voor het omschakelen tussen verschillende applicaties (gebruikersinterfaces) weergeven
- Extra desktop beheren waarop speciale applicaties van uw machinefabrikant kunnen draaien
- Sturen van de focus tussen applicaties van de NC-software en applicaties van de machinefabrikant
- De grootte en positie van aparte vensters (pop-upvensters) kunnen worden gewijzigd. De aparte vensters kunnen ook worden gesloten, teruggezet en geminimaliseerd.

De besturing toont linksboven op het beeldscherm een ster wanneer een toepassing van de Window-Manager of de Window-Manager zelf een fout heeft veroorzaakt. Ga in dat geval naar de Window-manager en verhelp het probleem. Raadpleeg het machinehandboek, indien nodig.

Overzicht taakbalk

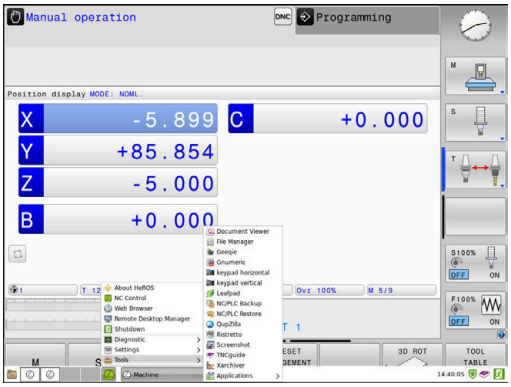

Via de taakbalk kunt u met de muis diverse werkgebieden selecteren.

De besturing beschikt over de volgende werkgebieden:

- Werkbereik 1: actieve machinewerkstand
- Werkbereik 2: actieve programmeerwerkstand
- Werkgebied 3: CAD-Viewer of toepassingen van de machinefabrikant (optioneel beschikbaar)
- Werkgebied 4: Weergave en afstandsbediening van externe computereenheden (optie #133) of toepassingen van de machinefabrikant (optioneel beschikbaar)

Bovendien kunt u via de taakbalk ook andere toepassingen selecteren die u parallel met de besturingssoftware hebt gestart, bijv. **TNCguide**.

> U kunt alle open toepassingen, rechts van het groene HEIDENHAIN-symbool, met ingedrukte linkermuisknop willekeurig tussen de werkgebieden verschuiven.

Via het groene HEIDENHAIN-symbool opent u met een muisklik een menu waarmee u informatie krijgt, instellingen kunt uitvoeren of toepassingen kunt starten.

De volgende functies zijn beschikbaar:

- **About HEROS**: informatie over het besturingssysteem van de besturing openen
- **NC Control**: besturingssoftware starten en stoppen. (alleen voor diagnosedoeleinden)
- **Webbrowser**: webbrowser starten
- **Touchscreen Configuration**: eigenschappen van het beeldscherm instellen (alleen bij touch-bediening)
  Verdere informatie: "Touchscreen Configuration", Pagina 501
- **Touchscreen Cleaning** beeldscherm blokkeren (alleen bij touch-bediening)
  Verdere informatie: "Touchscreen Cleaning", Pagina 501
- **Remote Desktop Manager** (optie #133): externe computereenheden weergeven en op afstand bedienen
  Verdere informatie: "Remote Desktop Manager (Optie #133)", Pagina 384
- **Uitschakelen**: de besturing uitschakelen
  Verdere informatie: "Gebruiker wisselen of afmelden", Pagina 472

- **Diagnostic**: diagnosetoepassingen
  - **GSmartControl**: uitsluitend te gebruiken door hiertoe bevoegd deskundig personeel
  - **HeLogging**: instellingen voor interne diagnosebestanden uitvoeren
  - **HeMenu**: uitsluitend te gebruiken door hiertoe bevoegd deskundig personeel
  - **perf2**: processor- en procesbelasting controleren
  - **Portscan**: actieve verbindingen testen
    Verdere informatie: "Portscan", Pagina 403
  - **Portscan OEM**: uitsluitend te gebruiken door hiertoe bevoegd deskundig personeel
  - **RemoteService**: tele-onderhoud starten en beëindigen
    Verdere informatie: "Remote Service", Pagina 404
  - **Terminal**: consolecommando's invoeren en uitvoeren
  - **TNCdiag**: analyseert toestands- en diagnose-informatie van HEIDENHAIN-componenten met zwaartepunt op de aandrijvingen en verwerkt deze grafisch

    Als u **TNCdiag** wilt gebruiken, neem dan contact op met uw machinefabrikant.

- **Instellingen**: instellingen van het besturingssysteem
  - **Current User**: huidige gebruikers weergeven
    Verdere informatie: "Current User", Pagina 476
  - **Date/Time**: datum en tijd instellen
  - **Firewall**: Firewall instellen
    Verdere informatie: "Firewall", Pagina 417
  - **HePacketManager**: uitsluitend te gebruiken door hiertoe bevoegd deskundig personeel
  - **HePacketManager Custom**: uitsluitend te gebruiken door hiertoe bevoegd deskundig personeel
  - **Language/Keyboards**: systeemdialoogtaal en toetsenbordversie selecteren – de besturing overschrijft de instelling van de systeemdialoogtaal bij het starten met de taalinstelling van de machineparameter **CfgDisplayLanguage** (nr. 101300)
  - **Network**: netwerkinstellingen invoeren
  - **OEM Function Users**: gebruikers van de machinefabrikantfunctie bewerken
    Verdere informatie: "Functiegebruikers van HEIDENHAIN", Pagina 458
  - **OPC UA** / **PKI Admin**: instellingen voor **OPC UA**
    Verdere informatie: "OPC UA NC Server (opties #56 - #61)", Pagina 479
  - **Printer**: printers aanmaken en beheren
    Verdere informatie: "Printer", Pagina 406
  - **Screensaver**: **Screensaver** instellen
    Verdere informatie: "Screensaver met blokkering", Pagina 472
  - **SELinux**: veiligheidssoftware voor Linux-besturingssystemen instellen
  - **Shares**: externe stations aansluiten en beheren
  - **State Reporting Interface** (optie #137): **SRI** activeren en statusgegevens wissen
    Verdere informatie: "State Reporting Interface (optie #137)", Pagina 408
  - **UserAdmin**: gebruikersbeheer configureren
    Verdere informatie: "Configureren van het gebruikersbeheer", Pagina 443
  - **VNC**: instelling voor externe software, die bijv. voor onderhoud toegang heeft tot de besturing (**V**irtual **N**etwork **C**omputing)
    Verdere informatie: "VNC", Pagina 411
  - **WindowManagerConfig**: uitsluitend te gebruiken door hiertoe bevoegd deskundig personeel

- **Tools**: bestandstoepassingen
  - **Diffuse Merge Tool**: vergelijken en samenvoegen van tekstbestanden
  - **Document Viewer**: bestanden weergeven en afdrukken, bijv. PDF-bestanden
  - **Bestandsbeheer**: uitsluitend te gebruiken door hiertoe bevoegd deskundig personeel
  - **Geeqie**: grafische weergaven openen, beheren en afdrukken
  - **Gnumeric**: tabellen openen, bewerken en afdrukken
  - **Keypad**: virtueel toetsenbord openen
  - **Leafpad**: tekstbestanden openen en bewerken
  - **NC/PLC Backup**: back-upbestand maken
    Verdere informatie: "Back-up en restore", Pagina 414
  - **NC/PLC Restore**: back-upbestand terugzetten
    Verdere informatie: "Back-up en restore", Pagina 414
  - **QupZilla**: alternatieve webbrowser voor touch-bediening
  - **Risteretto**: grafische weergaven openen
  - **Screenshot**: schermafbeelding maken
  - **TNCguide**: helpsysteem oproepen
  - **Xarchiver**: mappen uitpakken of comprimeren
  - **Applications**: aanvullende toepassingen
    - **Orage-kalender**: kalender openen
    - **Real VNC viewer**: instelling invoeren voor externe software die bijv. voor onderhoud toegang heeft tot de besturing (Virtual Network Computing)

> De onder Tools beschikbare toepassingen kunnen direct worden gestart door het desbetreffende bestandstype in het bestandsbeheer van de besturing te selecteren.
> **Verdere informatie:** "Extra tools voor het beheer van externe bestandstypen", Pagina 95

Portscan

Via de PortScan-functie kan cyclisch of handmatig worden gezocht naar alle inkomende TCP- en UDP-lijstpoorten die open zijn in het systeem. Alle gevonden poorten worden met whitelists vergeleken. Als de besturing een niet-vermelde poort vindt, wordt een overeenkomstig apart venster weergegeven.

In het **HEROS-menu Diagnostic** vindt u daarvoor de toepassingen **Portscan** en **Portscan OEM**. **Portscan OEM** kan alleen na invoer van het wachtwoord van de machinefabrikant worden uitgevoerd.

De functie **Portscan** zoekt naar alle inkomende TCP- en UDP-lijstpoorten die open zijn in het systeem en vergelijkt deze met vier in het systeem opgeslagen whitelists:

- Systeeminterne whitelists **/etc/sysconfig/portscan-whitelist.cfg** en **/mnt/sys/etc/sysconfig/portscan-whitelist.cfg**
- Whitelist voor poorten van machinefabrikantspecifieke functies, zoals voor Python-toepassingen, externe toepassingen: **/mnt/plc/etc/sysconfig/portscan-whitelist.cfg**
- Whitelist voor poorten van machinefabrikantspecifieke functies: **/mnt/tnc/etc/sysconfig/portscan-whitelist.cfg**

Elke whitelist bevat per ingevoerd gegeven het poorttype (TCP/UDP), het poortnummer, het aanbiedende programma en optionele commentaren. Als de automatische poortscanfunctie actief is, mogen alleen poorten die in de whitelists vermeld worden open zijn, voor poorten die niet worden vermeld, wordt een informatievenster geopend.

Het resultaat van de scan wordt in een logbestand (LOG:/portscan/scanlog en LOG:/portscan/scanlogevil) ingevoerd en wordt weergegeven als er nieuwe, niet in een van de whitelists vermelde poorten gevonden worden.

Portscan handmatig starten

Ga als volgt te werk om **Portscan** handmatig te starten:

- ▶ De taakbalk onder aan de beeldschermrand openen
  Verdere informatie: "Window-Manager", Pagina 398
- ▶ Op groene HEIDENHAIN-knop drukken om het **HEROS-menu** te openen
- ▶ Menuoptie **Diagnostic** selecteren
- ▶ Menuoptie **Portscan** selecteren
- > De besturing opent een apart venster **HeRos Portscan**.
- ▶ Knop **Start** indrukken

Portscan cyclisch starten

Ga als volgt te werk om Portscan automatisch cyclisch te starten:

- ▶ De taakbalk onder aan de beeldschermrand openen
- ▶ Op groene HEIDENHAIN-knop drukken om het **HEROS-menu** te openen
- ▶ Menuoptie **Diagnostic** selecteren
- ▶ Menuoptie **Portscan** selecteren
- > De besturing opent een apart venster **HeRos Portscan**.
- ▶ Knop **Automatic update on** indrukken
- ▶ Tijdsinterval met de schuifregelaar instellen

Remote Service

Samen met de Remote Service Setup Tool biedt de teleservice van HEIDENHAIN de mogelijkheid om gecodeerde end-to-end-verbindingen tussen een servicecomputer en een machine tot stand te brengen.

Om internetcommunicatie van de HEIDENHAIN-besturing met de HEIDENHAIN-server mogelijk te maken, moet de besturing met internet verbonden zijn.

Verdere informatie: " Venster Netwerkinstellingen", Pagina 428

In de uitgangstoestand blokkeert de firewall van de besturing alle in- en uitgaande verbindingen. Om deze reden moeten de instellingen van de firewall worden aangepast of moet de firewall voor de duur van de servicesessie worden gedeactiveerd.

De besturing instellen

Om de firewall te activeren, gaat u als volgt te werk:

- ▶ De taakbalk onder aan de beeldschermrand openen
- ▶ Op groene HEIDENHAIN-knop drukken om het **HEROS-menu** te openen
- ▶ Menuoptie **Instellingen** selecteren
- ▶ Menuoptie **Firewall** selecteren
- > De besturing opent de dialoog **Firewall-instellingen**.
- ▶ Deactiveer de firewall door de optie **Actief** in het tabblad **Firewall** te verwijderen
- ▶ Op de knop **Apply** drukken om de instellingen op te slaan
- ▶ Op knop **OK** drukken
- > De firewall is gedeactiveerd.

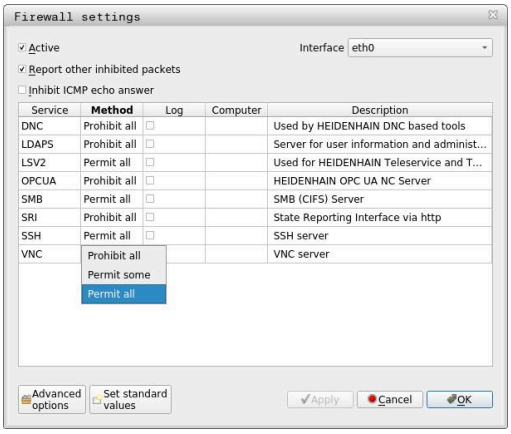

> Vergeet niet om de firewall na beëindiging van de servicesessie weer te activeren.

> **Alternatieven voor het deactiveren van de Firewall**
>
> De diagnose op afstand via de TeleService pc-software maakt gebruik van de service **LSV2** en daarom moet deze service worden toegestaan in de firewallinstellingen.
>
> De standaardinstellingen van de firewall moeten als volgt worden aangepast:
>
> - ▶ Als Methode **Enkele toestaan** instellen voor de service **LSV2**
> - ▶ In de kolom **Computer** de naam van de servicecomputer invoeren
>
> Dit garandeert de veiligheid van de toegang via de netwerkinstellingen. De veiligheid van het netwerk valt onder de verantwoordelijkheid van de machinefabrikant of de desbetreffende netwerkbeheerder.

Automatische installatie van een sessiecertificaat

Bij een NC-software-installatie wordt automatisch een actueel certificaat met beperkte geldigheid op de besturing geïnstalleerd. Een installatie, ook in de vorm van een update, mag alleen door een servicetechnicus van de machinefabrikant worden uitgevoerd.

Handmatige installatie van een sessiecertificaat

Als op de besturing geen geldig sessiecertificaat geïnstalleerd is, moet er een nieuw certificaat geïnstalleerd worden. Overleg met uw servicemedewerker welk certificaat nodig is. Deze stelt u eventueel ook een geldig certificaatbestand ter beschikking.

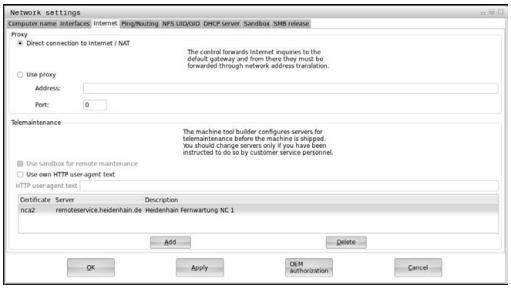

Ga als volgt te werk om het certificaat op de besturing te installeren.

- ▶ De taakbalk onder aan de beeldschermrand openen
- ▶ Op groene HEIDENHAIN-knop drukken om het **HEROS-menu** te openen
- ▶ Menuoptie **Instellingen** selecteren
- ▶ Menuoptie **Network** selecteren
- > De besturing opent de dialoog **Netwerkinstellingen**.
- ▶ Naar het tabblad **Internet** gaan. De instellingen in het veld **Tele-onderhoud** worden geconfigureerd door de machinefabrikant.
- ▶ De toets **Toevoegen** indrukken
- ▶ In het keuzemenu het juiste bestand selecteren
- ▶ Knop **Openen** indrukken
- > Het certificaat wordt geopend.
- ▶ softkey **OK** indrukken
- ▶ Eventueel moet u de besturing opnieuw starten om de instellingen over te nemen

De servicesessie starten

Ga als volgt te werk om de servicesessie te starten:

- ▶ De taakbalk onder aan de beeldschermrand openen
- ▶ Op groene HEIDENHAIN-knop drukken om het **HEROS-menu** te openen
- ▶ Menuoptie **Diagnostic** selecteren
- ▶ Menuoptie **RemoteService** selecteren
- ▶ **Sessiesleutel** van de machinefabrikant invoeren

Printer

Met de functie **Printer** kunt u in het **HEROS-menu** printers aanmaken en beheren.

Printerinstellingen openen

U kunt de printerinstellingen als volgt openen:

- De taakbalk onder aan de beeldschermrand openen
- Op groene HEIDENHAIN-knop drukken om het **HEROS-menu** te openen
- Menuoptie **Instellingen** selecteren
- Menuoptie **Printer** selecteren
- De besturing opent een apart venster **Heros Printer Manager**.

Overzicht van de softkeys

Softkey	Functie	Betekenis
MAKEN	**MAKEN**	Printer aanmaken
WIJZIGEN	**WIJZIGEN**	Eigenschappen van de geselecteerde printer aanpassen
KOPIËREN	**KOPIËREN**	Kopie van de geselecteerde printer maken Deze kopie heeft eerst dezelfde eigenschappen als de gekopieerde printer. Als op dezelfde printer in staand en liggend formaat afgedrukt moet worden, kan dit nuttig zijn.
WISSEN	**WISSEN**	Geselecteerde printer wissen
OMHOOG	**OMHOOG**	Printer selecteren
RUNTER	**OMLAAG**	
STATUS	**STATUS**	Statusinformatie van de geselecteerde printer weergeven
TESTPAGINA AFDRUKKEN	**TESTPAGINA AFDRUKKEN**	Testpagina op de geselecteerde printer afdrukken

Printer aanmaken

Een nieuwe printer als volgt aanmaken:

- ▶ Voer in het dialoogvenster de naam van de printer in
- ▶ **MAKEN** selecteren
- > De besturing maakt een nieuwe printer aan.
- ▶ Softkey **WIJZIGEN** selecteren
- > De besturing opent de dialoog **Printer wijzigen**.

Voor elke printer kunt u de volgende eigenschappen instellen:

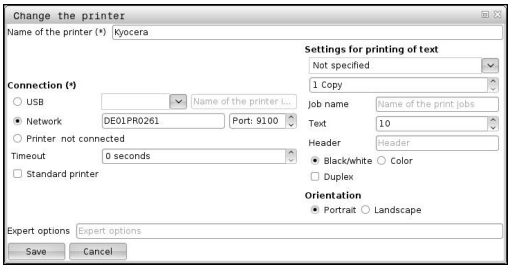

Instelling	Betekenis
Naam van de printer	Printernaam aanpassen
Aansluiting	Aansluiting selecteren ■ **USB** - hier wijst u de USB-aansluiting aan. De besturing geeft de naam automatisch weer. ■ **Netwerk** - hier voert u de netwerknaam of het IP-adres van de printer in. Bovendien wordt hier de poort van de netwerkprinter gedefinieerd (default: 9100) ■ **Printer %1 niet aangesloten**
Timeout	Afdrukken vertragen De besturing vertraagt het afdrukken met de ingestelde seconden nadat het af te drukken bestand in **PRINTER:** niet meer wordt gewijzigd. Gebruik deze instelling wanneer het af te drukken bestand met FN-functies wordt gevuld, bijv. tijdens het tasten.
Standaardprinter	Standaardprinter selecteren Als u de eerste printer aanmaakt, wordt deze instelling automatisch toegekend.
Instellingen voor tekst-afdruk	Deze instellingen gelden voor het afdrukken van tekstdocumenten: ■ Papierafmetingen ■ Aantal kopieën ■ Opdrachtnamen ■ Lettergrootte ■ Kopregel ■ Afdrukopties (zwart/wit, kleur, tweezijdig)
Oriëntatie	Portretformaat of liggend formaat voor alle afdrukbare bestanden
Expertopties	Uitsluitend voor hiertoe bevoegd deskundig personeel

Voorwaarden voor de aangesloten printer

> De aangesloten printer moet geschikt zijn voor postscript.

De besturing kan alleen communiceren met printers compatibel zijn met PostScript-emulatie, zoals KPDL3. Bij sommige printers kan de Postscript-emulatie in het menu van de printer worden ingesteld.

Wijzig bijvoorbeeld de printerinstelling als volgt:

- ▶ Menu van de printer selecteren
- ▶ Afdrukinstellingen selecteren
- ▶ Selecteer onder emulatie KPDL
- ▶ Bevestig dit indien nodig

Afdrukken

Mogelijkheden voor het afdrukken:

- Kopiëren van het af te drukken bestand naar het station **PRINTER:**

  Het af te drukken bestand wordt automatisch naar de standaardprinter doorgestuurd en na het uitvoeren van de afdrukopdracht weer uit de directory gewist.

  U kunt het bestand ook naar de subdirectory van de printer kopiëren als u een andere printer dan de standaardprinter wilt gebruiken.
- Met behulp van de functie FN 16: F-PRINT

Afdrukbare bestanden:

- Tekstbestanden
- Grafische bestanden
- PDF-bestanden

State Reporting Interface (optie #137)

Inleiding

In tijden van kleinere partijen en geïndividualiseerde producten worden systemen voor het registreren van productiegegevens steeds belangrijker.

Een van de belangrijkste deelgebieden voor het verzamelen van productiegegevens, is registratie van apparatuurgegevens waardoor toestanden van een apparaat op een tijdschaal kunnen worden afgelezen. Voor gereedschapsmachines worden bijvoorbeeld de stilstandtijden en bedrijfstijden en informatie over lopende storingen geregistreerd. Wanneer extra aandacht wordt geschonken aan actieve NC-programma's kan ook een evaluatie per werkstuk worden uitgevoerd.

Een van de meest voorkomende toepassingen van het verzamelen van productiegegevens, is het bepalen van de effectiviteit van de fabriek. De algemene doeltreffendheid van een installatie is een maatstaf voor de toegevoegde waarde van een installatie. Zo kunt u in één oogopslag zien wat de productiviteit van een fabriek is en welke verliezen optreden.

Met de State Reporting Interface SRI biedt HEIDENHAIN een eenvoudige en robuuste interface voor het registreren van de bedrijfstoestanden van uw machine.

In tegenstelling tot andere gangbare interfaces levert SRI ook zogenaamde historische bedrijfsgegevens. Ook als uw bedrijfsnetwerk meerdere uren uitvalt, gaan uw bedrijfsgegevens niet verloren.

> Er is een buffergeheugen beschikbaar voor het opslaan van de historische bedrijfstoestanden, dat 2x 10.000 items bevat. Een invoer komt overeen met een statuswijziging.

Besturing configureren

Firewall-instellingen aanpassen:

State Reporting Interface maakt voor de overdracht van de geregistreerde bedrijfstoestanden gebruik van **TCP-poort 19090**.

De SRI-toegang vanuit het bedrijfsnetwerk (X26-verbinding) moet zijn toegestaan in de firewallinstellingen.

- **SRI** toestaan

Verdere informatie: "Firewall", Pagina 417

> Voor lokale toegang via een IPC aangesloten op het machinenetwerk (X116) kan **SRI** ook voor eth0 (X26) geblokkeerd blijven.

In de afleveringstoestand van de besturing is SRI uitgeschakeld.

State Reporting Interface activeren:

- De taakbalk onder aan de beeldschermrand openen
- Op groene HEIDENHAIN-knop drukken om het **HEROS-menu** te openen
- Menuoptie **Instellingen** selecteren
- Men-item **State Reporting Interface** selecteren
- **State Reporting Interface** in apart venster **SRI** activeren

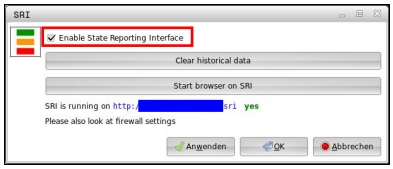

Verdere informatie: "Overzicht taakbalk", Pagina 399

> Met behulp van de knop **Clear historical data** kunt u alle voorgaande bedrijfstoestanden wissen.

Bedrijfstoestanden registreren

SRI maakt voor de overdracht van de bedrijfsstatus gebruik van het **Hypertext Transfer Protocol** (**HTTP**).

Met de volgende **URL**'s (uniform resource locator) kunt u de bedrijfstoestand van de besturing inzien via een willekeurige browser:

- **http://<hostname>:19090/sri** voor toegang tot alle informatie (max. 20 000 invoeren)
- **http://<hostname>:19090/sri?lineno=<line>** voor toegang tot de meest actuele informatie

URL aanpassen:

- ▶ vervang **<hostnaam>** door de netwerknaam van uw besturing
- ▶ vervang **<line>** door de eerste op te roepen regel
- > De besturing verzendt de opgevraagde gegevens.

```
<html>
    <head></head>
    <body>
        <pre style="word-wrap: break-word; white-space: pre-wrap;">
            State Reporting Interface: 1.0.6
            HOST:     XXX
            HARDWARE: MC64XX 0.1
            SOFTWARE: 340590 10
            1 ; 2018-07-04 ; 09:52:22 ; TNC:\nc_prog\TS.h ; SUSPEND
            2 ; 2018-07-04 ; 09:52:28 ; TNC:\nc_prog\demo\Start_demo.h ; SUSPEND
            3 ; 2018-07-04 ; 09:52:30 ; TNC:\nc_prog\demo\Start_demo.h ; OPERATE
            4 ; 2018-07-04 ; 09:52:35 ; TNC:\nc_prog\demo\Start_demo.h ; ALARM
            5 ; 2018-07-04 ; 09:52:40 ; TNC:\nc_prog\demo\Start_demo.h ; SUSPEND
            6 ; 2018-07-04 ; 09:52:49 ; TNC:\nc_prog\$mdi.h ; SUSPEND
            7 ; 2018-07-04 ; 09:53:14 ; TNC:\nc_prog\demo\Start_demo.h ; SUSPEND
            8 ; 2018-07-04 ; 09:53:19 ; TNC:\nc_prog\demo\Start_demo.h ; OPERATE
            9 ; 2018-07-04 ; 09:53:24 ; TNC:\nc_prog\demo\Start_demo.h ; ALARM
        </pre>
    </body>
</html>
```

De `<body>` van het HTML-bestand bevat de bedrijfsgegevens als **CSV**-inhoud (comma seperated values).

Het HTML-bestand bevat de volgende **CSV**-inhoud:

- Koptekst

Aanduiding	Betekenis
State Reporting Interface:	De versie van de interface. Om achterwaartse compatibiliteit van de toepassing te waarborgen, moet bij de evaluatie van de gegevens rekening worden gehouden met het versienummer.
SOFTWARE:	de software van de aangesloten besturing.
HOST:	de volledige netwerknaam van de aangesloten besturing.
HARDWARE:	de hardware van de aangesloten besturing.

- Bedrijfsgegevens

Inhoud	Betekenis
1 **2** ...	Volgnummer
2018-07-04	Datum (jjjj-mm-dd)
09:52:22	Tijdstip (uu:mm:ss)
TNC:\nc_prog\TS.h	Gekozen of actief NC-programma
Toestanden ■ **OPERATE** ■ **SUSPEND** ■ **ALARM**	Status: ■ Programma-afloop actief ■ Programma-afloop zonder fout gestopt ■ Programma-afloop wegens fout gestopt

VNC

Met de functie **VNC** configureert u het gedrag van de verschillende VNC-deelnemers. Daaronder valt bijvoorbeeld de bediening via softkeys, muis en alfanumeriek toetsenbord.

De besturing biedt de volgende mogelijkheden:

- Lijst van toegestane clients (IP-adres of naam)
- Wachtwoord voor de verbinding
- Extra serveropties
- Algemene instellingen voor de focustoekenning

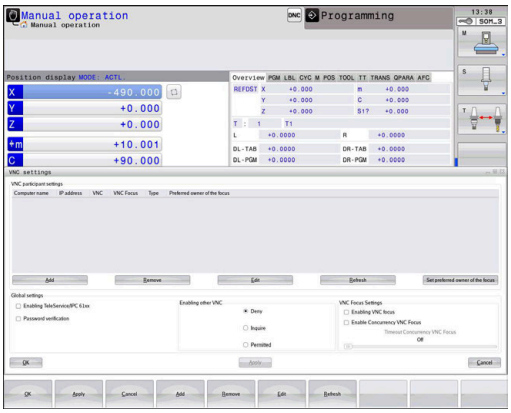

> Raadpleeg uw machinehandboek!
>
> Het proces van de focustoekenning bij meerdere deelnemers of bedieningseenheden, is afhankelijk van de opbouw en de bedieningssituatie van de machine.
>
> Deze functie moet door uw machinefabrikant worden aangepast.

VNC-instellingen openen

Ga als volgt te werk om de **VNC-instellingen** te openen:

- De taakbalk onder aan de beeldschermrand openen
- Op groene HEIDENHAIN-knop drukken om het **HEROS-menu** te openen
- Menuoptie **Instellingen** selecteren
- Menuoptie **VNC** selecteren
- > De besturing opent het apart venster **VNC-instellingen**.

De besturing biedt de volgende mogelijkheden:

- Toevoegen: nieuwe VNC-viewer of deelnemer toevoegen
- Verwijderen: verwijdert de geselecteerde deelnemer. Alleen mogelijk bij handmatig ingevoerde deelnemers.
- Bewerken: configuratie van de geselecteerde deelnemer bewerken
- Actualiseren: actualiseert het scherm. Nodig bij verbindingspogingen terwijl de dialoog geopend is.

VNC-instellingen

Dialoog	Optie	Betekenis
VNC-deelnemerinstellingen	**Computernaam**	IP-adres of computernaam
	VNC	verbinding van de deelnemer met de VNC-viewer
	VNC-focus	Deelnemer neemt deel aan de focustoekenning
	Type	■ Handmatig Handmatig ingevoerde deelnemer ■ Geweigerd Deze verbinding is niet toegestaan voor deze deelnemer ■ TeleService en IPC activeren Deelnemer via TeleService-verbinding ■ DHCP Andere computer die van deze computer een IP-adres krijgt
Firewall-waarschuwing		Waarschuwingen en opmerkingen wanneer het VNC-protocol door de instellingen van de firewall van de besturing niet voor alle VNC-deelnemers vrijgegeven is **Verdere informatie:** "Firewall", Pagina 417.
Globale instellingen	**Maak TeleService/IPC 61xx mogelijk**	Verbinding is altijd toegestaan
	Wachtwoordverificatie	Deelnemer moet via het wachtwoord geverifieerd worden. Als deze optie actief is, moet het wachtwoord bij het tot stand brengen van de verbinding worden ingevoerd.

Dialoog	Optie	Betekenis
Andere VNC activeren	**Weigeren**	Alle andere VNC-deelnemers worden in principe geblokkeerd.
	Vragen	Bij de verbindingspoging wordt een desbetreffende dialoog geopend.
	Toestaan	Alle andere VNC-deelnemers worden in principe toegestaan.
VNC focus-instellingen	**VNC-focus activeren**	De focustoekenning voor dit systeem activeren. Verder is er geen centrale focustoekenning. In de standaardinstelling wordt de focus actief door de focuseigenaar afgegeven door te klikken op het focussymbool. Elke andere deelnemer kan dus pas na vrijgave van de focus, door te klikken op het focussymbool bij de desbetreffende deelnemer, de focus ophalen.
	Niet-blokkerende VNC-focus toestaan	In de standaardinstelling wordt de focus actief door de focuseigenaar afgegeven door te klikken op het focussymbool. Elke andere deelnemer kan dus pas na vrijgave van de focus, door te klikken op het focussymbool bij de desbetreffende deelnemer, de focus ophalen. Bij niet-blokkerende focustoekenning kan elke deelnemer de focus op elk moment ophalen, zonder op de vrijgave door de actuele focuseigenaar te hoeven wachten.
	Tijdlimiet gelijktijdige VNC-focus	Tijdlimiet waarbinnen de huidige focuseigenaar het intrekken van de focus kan afwijzen of de focusafgifte kan voorkomen. Als een deelnemer de focus aanvraagt, wordt voor alle deelnemers een dialoog geopend waarmee de focuswisseling afgewezen kan worden.
Focussymbool		Actuele toestand van de VNC-focus bij de desbetreffende deelnemer: andere deelnemer heeft focus. Muis en alfanumeriek toetsenbord geblokkeerd.
		Actuele toestand van de VNC-focus bij de desbetreffende deelnemer: actuele deelnemer heeft focus. Invoer is mogelijk.
		Actuele toestand van de VNC-focus bij de desbetreffende deelnemer: aanvraag bij focuseigenaar voor afgifte van de focus aan andere deelnemer. Muis en alfanumeriek toetsenbord zijn geblokkeerd, totdat de focus eenduidig toegekend is.

Bij de instelling **Niet-blokkerende VNC-focus toestaan** verschijnt een apart venster. Met deze dialoog kan de overdracht van de focus aan de aanvragende deelnemer verhinderd worden. Als dit niet gebeurt, gaat de focus na de ingestelde tijdlimiet over naar de aanvragende deelnemer.

> Activeer het selectievakje **VNC-focus activeren** alleen in combinatie met speciaal daarvoor bestemde apparaten van HEIDENHAIN, bijv. bij een industriële computer ITC.

Back-up en restore

Met de functies **NC/PLC Backup** en **NC/PLC Restore** kunt u afzonderlijke mappen of het gehele station **TNC:** opslaan en terugzetten. U kunt de back-upbestanden lokaal of op een netwerkstation opslaan of ze naar USB-gegevensdragers kopiëren.

Het back-upprogramma genereert een bestand ***. tncbck** dat ook kan worden verwerkt door de pc-tool TNCbackup (onderdeel van TNCremo). Het restoreprogramma kan zowel deze bestanden als die van bestaande TNCbackup-programma's terugzetten. Door het selecteren van een *. tncbck-bestand in de bestandsmanager van de besturing wordt het programma **NC/PLC Restore** automatisch gestart.

Het back-up- en terugzetproces is in meerdere stappen opgedeeld. Met de softkeys **VOORUIT** en **TERUG** kunt u tussen de stappen navigeren. Acties die specifiek zijn voor een stap worden selectief als softkeys weergegeven.

NC/PLC Backup of NC/PLC Restore openen

Open de functie als volgt:

- ▶ De taakbalk onder aan de beeldschermrand openen
- ▶ Op groene HEIDENHAIN-knop drukken om het **HEROS-menu** te openen
- ▶ Menuoptie **Tools** selecteren
- ▶ Menuoptie **NC/PLC Backup** of **NC/PLC Restore** selecteren
- > De besturing opent het aparte venster.

Gegevens opslaan

Sla de gegevens van de besturing (back-up) als volgt op:

- **NC/PLC Backup** selecteren
- Type kiezen
  - Station **TNC:** opslaan
  - Directorystructuur opslaan: selectie van de directory die moet worden opgeslagen in het bestandsbeheer
  - Machineconfiguratie opslaan (alleen voor machinefabrikant)
  - Volledige back-up (alleen voor machinefabrikant)
  - Commentaar: vrij selecteerbaar commentaar voor de back-up
- Met softkey **VOORUIT** volgende stap selecteren
- Eventueel met softkey **NC SOFTWARE STOPPEN** de besturing stoppen
- Uitsluitingsregels definiëren
  - Vooraf ingestelde regels gebruiken
  - Eigen regels in de tabel schrijven
- Met softkey **VOORUIT** volgende stap selecteren
- > De besturing genereert een lijst van de bestanden die opgeslagen worden.
- Lijst controleren. Eventueel bestanden deselecteren
- Met softkey **VOORUIT** volgende stap selecteren
- Naam van back-upbestand invoeren
- Opslagpad kiezen
- Met softkey **VOORUIT** volgende stap selecteren
- > De besturing genereert het back-upbestand.
- Met de softkey **OK** bevestigen
- > De besturing sluit de back-up af en start de NC-software opnieuw.

Gegevens terugzetten

AANWIJZING

Let op: gegevensverlies mogelijk!

Tijdens het gegevensherstel (Restore-functie) worden alle bestaande gegevens zonder controlevraag overschreven. De besturing voert vóór het gegevensherstel geen automatische back-up van de bestaande gegevens door. Stroomuitval of andere problemen kunnen het gegevensherstel verstoren. Hierbij is het mogelijk dat gegevens onherstelbaar beschadigd raken of worden gewist.

- Vóór een gegevensherstel de bestaande gegevens met behulp van een back-up beveiligen

U kunt de gegevens als volgt herstellen (Restore):

- **NC/PLC Restore** selecteren
- Archief selecteren dat teruggezet moet worden
- Met softkey **VOORUIT** volgende stap selecteren
> De besturing genereert een lijst van de bestanden die teruggezet worden.
- Lijst controleren. Eventueel bestanden deselecteren
- Met softkey **VOORUIT** volgende stap selecteren
- Eventueel met softkey **NC SOFTWARE STOPPEN** de besturing stoppen
- Archief uitpakken
> De besturing zet de bestanden terug.
- Met de softkey **OK** bevestigen
> De besturing start de NC-software opnieuw.

10.4 Firewall

Toepassing

De besturing biedt de mogelijkheid een firewall voor de primaire netwerkinterface van de besturing en eventueel een sandbox in te stellen. U kunt deze zodanig configureren dat binnenkomend netwerkverkeer afhankelijk van de verzender en service geblokkeerd wordt en/of dat er een melding wordt weergegeven.

De firewall kan niet voor de tweede netwerkinterface van de besturing, het machinenetwerk, worden gestart.

Wanneer u de firewall activeert, geeft de besturing dit weer met een symbool rechtsonder in de taakbalk. Afhankelijk van het veiligheidsniveau waarmee de firewall is geactiveerd, verandert dit pictogram en wordt informatie verstrekt over de hoogte van de veiligheidsinstellingen:

Symbool	Betekenis
	Er wordt nog niet via de firewall beveiligd hoewel de firewall volgens de configuratie wel is geactiveerd. Dit is bijvoorbeeld het geval als in de configuratie van de netwerkinterface een dynamisch IP-adres wordt gebruikt, maar de DHCP-server nog adres geen heeft toegekend.
	Firewall is geactiveerd met gemiddeld veiligheidsniveau
	Firewall is geactiveerd met hoog veiligheidsniveau Alle services behalve SSH zijn geblokkeerd.

> Laat de standaardinstellingen door uw netwerkspecialist controleren en, indien nodig, wijzigen.

Firewall configureren

U kunt de firewall als volgt configureren:

- ▶ De taakbalk onder aan de beeldschermrand openen
- ▶ Op groene HEIDENHAIN-knop drukken om het **HEROS-menu** te openen
- ▶ Menuoptie **Instellingen** selecteren
- ▶ Menuoptie **Firewall** selecteren
- > De besturing opent de dialoog **Firewall-instellingen**.

Schakel de firewall met de voorbereide standaardinstellingen in:

- ▶ Optie **Actief** selecteren om de firewall in te schakelen
- ▶ Knop **Standaard-wrd. inst.** indrukken
- ▶ Wijzigingen met de functie **Gebruiken** overnemen
- > De besturing activeert de door HEIDENHAIN geadviseerde standaardinstellingen.
- ▶ Dialoog met de functie **OK** verlaten

Instellingen van de firewall

Instelling	Betekenis
Actief	Firewall inschakelen of uitschakelen
Interface	Interface selecteren selectie van de interface **eth0** komt in het algemeen overeen met X26 van de hoofdcomputer MC, **eth1** komt overeen met X116. U kunt de interfaces controleren in de netwerkinstellingen op het tabblad Interfaces. Bij hoofdcomputereenheden met twee ethernet-interfaces is voor de tweede (niet-primaire) standaard de DHCP-server voor het machinenetwerk actief. Met deze instelling kan de firewall voor **eth1** niet worden geactiveerd, omdat de firewall en DHCP-server elkaar uitsluiten.
Overige geblokkeerde pakketten melden	Firewall activeren met hoog veiligheidsniveau Alle services behalve SSH zijn geblokkeerd.
ICMP-echo-antwoord blokkeren	Als deze optie is ingesteld, antwoordt de besturing niet langer op een PING-verzoek
Service	In deze kolom is de afkorting van de services vermeld die met deze dialoog worden geconfigureerd. Of de services zelf gestart zijn, speelt voor de configuratie hier geen rol. ■ **DNC** duidt de service aan die de DNC-server via het RPC-protocol voor externe toepassingen beschikbaar stelt, die met behulp van de RemoTools SDK zijn ontwikkeld (poort 19003) Meer informatie vindt u in het handboek Remo Tools SDK. ■ **LDAPS** bevat de server, waarin de gebruikersgegevens en de configuratie van gebruikersbeheer worden opgeslagen. ■ **LSV2** omvat de functionaliteit voor **TNCremo**, TeleService en andere HEIDENHAIN-PC-tools (poort 19000) Als gebruikersbeheer actief is, kunt u alleen nog veilige netwerkverbindingen via SSH maken. De besturing blokkeert LSV2-verbindingen via de seriële interfaces (COM1 en COM2) en netwerkverbindingen zonder gebruikersidentificatie automatisch. ■ **UA** is de dienst die de **OPC UA NC-server** ter beschikking stelt (poort 4840) ■ **SMB** heeft alleen betrekking op ingaande SMB-verbindingen, wanneer dus op de NC een Windows-vrijgave wordt uitgevoerd. Uitgaande SMB-verbindingen (wanneer er dus een Windows-vrijgave aan de NC wordt gekoppeld) worden door deze instelling niet beïnvloed. ■ **SRI** heeft betrekking op de verbindingen die verband houden met de registratie van bedrijfstoestanden via de optie **State Reporting Interface**. ■ **SSH** betekent SecureShell-protocol (poort 22). Via dit SSH-protocol kan het LSV2 vanaf HEROS 504 veilig worden afgehandeld bij actief gebruikersbeheer **Verdere informatie:** "Gebruikersverificatie van externe toepassingen", Pagina 465 ■ **VNC**-protocol betekent toegang tot de beeldscherminhoud. Als u deze service blokkeert, is ook met de teleservice-programma's van HEIDENHAIN geen toegang tot de beeldscherminhoud (bijv. **beeldschermfoto**) mogelijk. Als deze service wordt geblokkeerd, wordt in de VNC-configuratiedialoog van HEROS een waarschuwing getoond dat **VNC** in de firewall geblokkeerd is.

Instelling	Betekenis
Methode	Bereikbaarheid configureren U kunt onder **Methode** configureren of de service bereikbaar is: ■ **Alle verbieden**, voor niemand bereikbaar ■ **Alle toestaan**, voor iedereen bereikbaar ■ **Enkele toestaan**, alleen bereikbaar voor individuele personen Wanneer u **Enkele toestaan** instelt, moet u de computer opgeven die toegang tot de desbetreffende service heeft. Als onder **Computer** niets wordt ingevoerd, activeert de besturing bij het opslaan van de configuratie automatisch de instelling **Alle verbieden**.
Registreren	Als **Registreren** actief is, geeft de besturing een **rode** melding weer als een netwerkpakket voor deze service is geblokkeerd. De besturing geeft een blauwe melding weer als een netwerkpakket voor deze service is geaccepteerd.
Calculator	Wanneer u bij **Methode** de instelling **Enkele toestaan** hebt geselecteerd, geeft u hier de computers op. De computers kunnen met hun IP-adres of met een hostnaam worden ingevoerd. U kunt meerdere computers met een komma van elkaar scheiden. Als u een hostnaam gebruikt, controleert de besturing bij het afsluiten of opslaan van de dialoog of deze hostnaam in een IP-adres kan worden omgezet. Als dat niet het geval is, geeft de besturing een foutmelding weer en wordt de dialoog niet afgesloten. Als u een geldige hostnaam opgeeft, wordt telkens bij het opstarten van de besturing deze hostnaam in een IP-adres omgezet. Als het IP-adres van een met hostnaam ingevoerde computer wordt gewijzigd, kan het noodzakelijk zijn de besturing opnieuw te starten of formeel de configuratie van de firewall te wijzigen. Vervolgens gebruikt de besturing in de firewall het nieuwe IP-adres voor een hostnaam.
Uitgebreide opties	Deze instellingen zijn uitsluitend voor uw netwerkspecialisten
Standaardwaarden instellen	De instellingen terugzetten naar de door HEIDENHAIN geadviseerde standaardwaarden

10.5 Data-interfaces instellen

Seriële interfaces op de TNC 620

De TNC 620 gebruikt automatisch het overdrachtprotocol LSV2 voor de seriële data-overdracht. Met uitzondering van de baudrate in de machineparameter **baudRateLsv2** (nr. 106606) zijn de parameters van het LSV2-protocol vast ingesteld.

> Als gebruikersbeheer actief is, kunt u alleen nog veilige netwerkverbindingen via SSH maken. De besturing blokkeert LSV2-verbindingen via de seriële interfaces (COM1 en COM2) en netwerkverbindingen zonder gebruikersidentificatie automatisch.

Toepassing

In machineparameter **RS232** (nr. 106700) kunt u een ander type overdracht (interface) vastleggen. De hieronder beschreven instelmogelijkheden zijn uitsluitend voor de telkens opnieuw gedefinieerde interface actief.

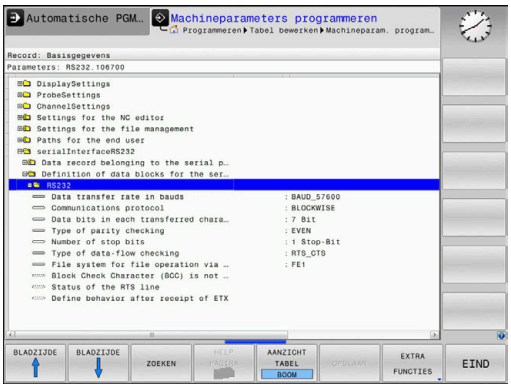

Een data-interface kan als volgt worden ingesteld:

MOD

- Toets **MOD** indrukken
- Sleutelgetal 123 invoeren
- In machineparameter **RS232** (nr. 106700) de interface definiëren

RS-232-interface instellen

U stelt de RS-232-interface als volgt in:

- Map **RS232** openen
- > De besturing toont de instelmogelijkheden met behulp van de volgende machineparameters.

BAUD-RATE instellen (baudRate nr. 106701)

Met de BAUD-RATE definieert u de datatransmissiesnelheid.

Voer een waarde in tussen 110 en 115.200 baud.

Protocol instellen
(protocol nr. 106702)

Het communicatieprotocol regelt de gegevensstroom van een seriële overdracht.

Let op:
- De instelling **BLOCKWISE** duidt hier op een vorm van gegevensoverdracht waarbij de gegevens in blokken samengevoegd worden verzonden.
- De instelling **BLOCKWISE** komt **niet** overeen met de bloksgewijze gegevensontvangst en de gelijktijdige bloksgewijze afwerking van voorgaande besturingen. Deze functie is bij huidige besturingen niet meer beschikbaar.

Instelling	Communicatieprotocol
STANDARD	Standaard gegevensoverdracht Regelgewijze overdracht
BLOCKWISE	Pakketsgewijze data-overdracht
RAW_DATA	Overdracht zonder protocol Zuivere tekenoverdracht

Gegevensbits instellen
(dataBits nr. 106703)

Met de instelling dataBits definieert u of een teken met 7 of 8 gegevensbits wordt verzonden.

Pariteit controleren
(parity nr. 106704)

Met de pariteitsbit definieert u of transmissiefouten worden gecontroleerd.

De pariteitsbit kan op drie verschillende manieren worden gevormd:

Instelling	Betekenis
NONE	Geen pariteitsvorming U ziet geen foutherkenning.
EVEN	Even pariteit Als de ontvanger bij zijn analyse een oneven aantal ingestelde bits constateert, is er een fout opgetreden.
ODD	Oneven pariteit Als de ontvanger bij zijn analyse een even aantal ingestelde bits constateert, is er een fout opgetreden.

Stopbits instellen
(stopBits nr. 106705)

Met de startbit en een of twee stopbits kan de ontvanger bij de seriële data-overdracht voor elk verzonden teken een synchronisatie uitvoeren.

Handshake instellen (flowControl nr. 106706)

Bij een handshake controleren twee apparaten de data-overdracht. Er wordt onderscheid gemaakt tussen een softwarehandshake en een hardwarehandshake.

Instelling	Betekenis
NONE	Geen gegevensstroomcontrole Handshake is niet actief
RTS_CTS	Hardware-handshake Overdrachtsstop door RTS actief
XON_XOFF	Software-handshake Overdrachtsstop d.m.v. DC3 (XOFF) actief

Bestandssysteem voor bestandsbewerking (fileSystem nr. 106707)

Met **fileSystem** legt u het bestandssysteem voor de seriële interface vast.

Wanneer u geen speciaal bestandssysteem nodig hebt, is deze machineparameter niet vereist.

Instelling	Betekenis
EXT	Minimaal bestandssysteem voor printer of voor HEIDENHAIN vreemde overdrachtsoftware. Komt overeen met de werkstand EXT1 en EXT2 van voorgaande besturingen.
FE1	Communicatie met de pc-software TNCserver of een externe diskette-eenheid

Block Check Character (bccAvoidCtrlChar nr. 106708)

Het Block Check karakter (BCC) is een blokcontroleteken. BCC wordt optioneel aan een transmissieblok toegevoegd om foutherkenning te vereenvoudigen.

Instelling	Betekenis
TRUE	Zorgt ervoor dat BCC niet overeenkomt met een stuurteken.
FALSE	Functie niet actief

Status van de RTS-leiding (rtsLow nr. 106709)

Met deze optionele parameter legt u vast welk niveau de RTS-leiding in de rusttoestand moet hebben.

Instelling	Betekenis
TRUE	In de rustpositie staat het niveau op **low**
FALSE	In de rustpositie staat het niveau op **high**

Gedrag na ontvangst van ETX definiëren (noEotAfterEtx nr. 106710)

Met deze optionele parameter legt u vast of na de ontvangst van een ETX-teken (end of text) een EOT-teken (end of transmission) moet worden verzonden.

Instelling	Betekenis
TRUE	Het teken EOT wordt niet verzonden.
FALSE	De besturing zendt het teken EOT.

Instellingen voor de gegevensoverdracht met TNCserver

Wanneer u met de pc-software TNCserver gegevens verzendt, zijn in de machineparameter **RS232** (nr. 106700) de volgende instellingen nodig:

Parameters	Selectie
Baudrate	Moet overeenkomen met de instelling in TNCserver
Communicatieprotocol	BLOCKWISE
Gegevensbits in elk verzonden teken	7 bit
Type pariteitscontrole	EVEN
Aantal stopbits	1 stopbit
Type handshake	RTS_CTS
Bestandssysteem voor bestandsbewerking	FE1

HEIDENHAIN-software voor gegevensoverdracht

Toepassing

HEIDENHAIN biedt met de software TNCremo een mogelijkheid om een Windows-pc met een HEIDENHAIN-besturing te verbinden en gegevens te verzenden.

Voorwaarden

Systeemvereisten voor TNCremo:

- Besturingssysteem van de pc:
  - Windows 7
  - Windows 8
  - Windows 10
- 2 GB interne geheugenruimte op de pc
- 15 MB vrij geheugen op de pc
- Een vrije seriële interface of koppeling met het netwerk op de besturing

Functiebeschrijving

De data-overdrachtsoftware TNCremo bevat de volgende gebieden:

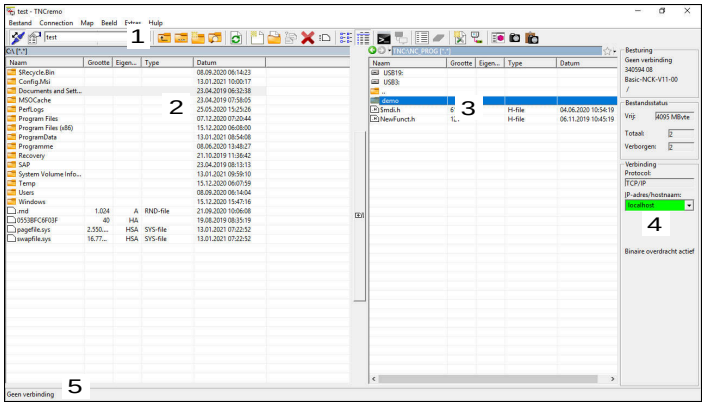

1 Gereedschapsbalk

In dit gedeelte vindt u de belangrijkste functies van TNCremo.

2 Bestandenlijst pc

In dit gedeelte toont TNCremo alle mappen en bestanden van het aangesloten station, bijv. harde schijf van een Windows-pc of een USB-stick.

3 Bestandenlijst besturing

In dit gedeelte toont TNCremo alle mappen en bestanden van het gekoppelde besturingsstation.

4 Statusweergave

In de statusweergave toont TNCremo informatie over de huidige verbinding.

5 Verbindingsstatus

De verbindingsstatus geeft aan of er op dit moment een verbinding actief is.

> Zie het geïntegreerde helpsysteem van TNCremo voor gedetailleerde informatie.
>
> U opent de contextgevoelige helpfunctie van de software TNCremo met de toets **F1**.

TNCremo installeren

U kunt TNCremo als volgt op een pc installeren:

- Start installatieprogramma SETUP.EXE met de verkenner
- Volg de aanwijzingen van de installatieroutine

TNCremo starten

Onder Windows 10 kunt u TNCremo als volgt starten:

- Windows-toets indrukken
- Map HEIDENHAIN selecteren
- TNCremo selecteren

of

- Op het bureaubladpictogram TNCremo dubbelklikken

Verbinding configureren

Voordat u verbinding maakt met de besturing, moet u de verbinding configureren.

U configureert een verbinding als volgt:

- ▶ Selecteer de functie **Configuratie vastleggen**
- > TNCremo opent het venster **Verbindingsconfiguratie**.
- ▶ Selecteer tabblad **Beheer**
- ▶ Selecteer functie **Nieuw...**
- > TNCremo opent het venster **Nieuwe configuratie**.
- ▶ Voer de naam van de verbinding in
- ▶ **OK** selecteren
- > TNCremo opent automatisch het tabblad **Verbinding**.
- ▶ Selecteer **Verbindingstype**

> Als u het vooraf ingestelde verbindingstype gebruikt, wordt via de Ethernet-interface een netwerkverbinding (TCP/IP) tot stand gebracht.

- ▶ Selecteer tabblad **Instellingen**
- ▶ Voer het **IP-adres/de hostnaam** van de besturing in
- ▶ **OK** selecteren
- > TNCremo slaat de configuratie op.

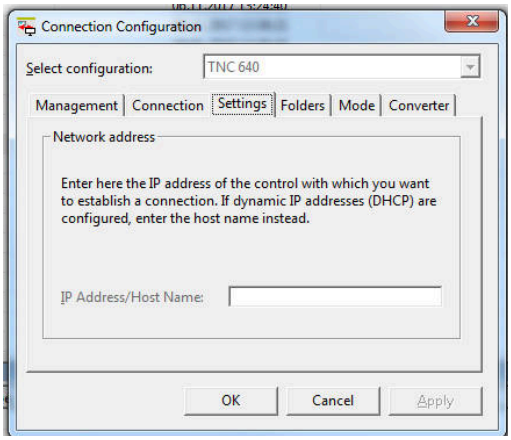

Verbinding met de besturing tot stand brengen

Wanneer u een verbinding hebt geconfigureerd, kunt u de pc met de besturing verbinden.

U maakt de verbinding met de besturing als volgt:

- ▶ Selecteer de geconfigureerde verbinding in het keuzemenu

- ▶ Selecteer functie **Verbinding maken**
- > De verbinding met de besturing wordt tot stand gebracht.

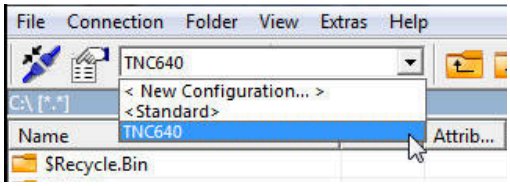

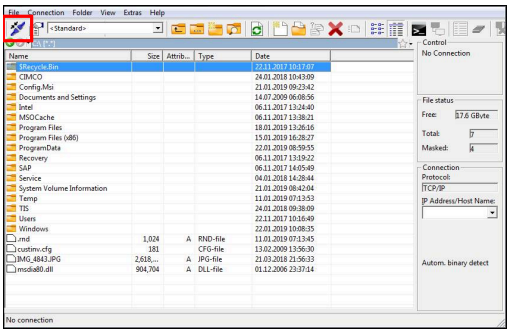

Station wijzigen

U kunt het in TNCremo weergegeven station van de pc of de besturing omschakelen.

U wijzigt het weergegeven station als volgt:

- Selecteer de bestandenlijst van de pc of de besturing

- Selecteer functie **MAP/station wisselen**
- > TNCremo opent een apart venster.
- Selecteer het gewenste station in het keuzemenu
- **OK** selecteren
- > TNCremo toont het geselecteerde station.

Instructies

- Als gebruikersbeheer actief is, kunt u alleen nog veilige netwerkverbindingen via SSH maken. De besturing blokkeert LSV2-verbindingen via de seriële interfaces (COM1 en COM2) en netwerkverbindingen zonder gebruikersidentificatie automatisch.
- U kunt de nieuwste versie van de software TNCremo gratis downloaden van **HEIDENHAIN-Homepage**.

10.6 Ethernet-interface

Invoeren

Om de besturing als client in een netwerk te integreren, is de besturing standaard voorzien van een Ethernet-interface.

De besturing verzendt gegevens via de Ethernet-interface door middel van de volgende protocollen:

- **CIFS** (common internet file system) of **SMB** (server message block)

  De besturing ondersteunt bij deze protocollen de versies 2, 2.1 en 3.
- **NFS** (network file system)

  De besturing ondersteunt bij dit protocol de versies 2 en 3.

- Beveilig uw gegevens en de besturing door de machines in een beveiligd netwerk te gebruiken.
- Om beveiligingslekken te voorkomen, gebruikt u bij voorkeur de huidige versies van de protocollen **SMB** en **NFS**.

Aansluitingsmogelijkheden

U kunt de Ethernet-interface van de besturing via de RJ45-aansluiting X26 in het netwerk integreren of rechtstreeks aansluiten op een pc. De aansluiting is galvanisch gescheiden van de besturingselektronica.

Gebruik twisted-pair-kabels om de besturing op het netwerk aan te sluiten.

De maximaal mogelijke kabellengte tussen de besturing en een knooppunt is afhankelijk van de kwaliteitsklasse van de kabel, de ommanteling en het type netwerk.

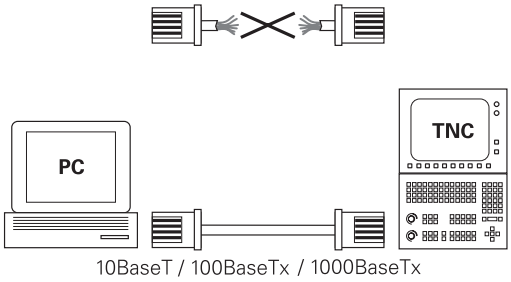

Symbool voor Ethernet-verbinding

Symbool	Betekenis
	Ethernet-verbinding De besturing toont het symbool rechtsonder in de taakbalk. **Verdere informatie:** "Overzicht taakbalk", Pagina 399 Wanneer u op het symbool klikt, opent de besturing een apart venster. Het aparte venster bevat de volgende informatie en functies: ■ Verbonden netwerken U kunt de verbinding met het netwerk verbreken. Als u de netwerknaam selecteert, kunt u de verbinding opnieuw tot stand brengen. ■ Beschikbare netwerken ■ VPN-verbindingen Op dit moment geen functie

Venster Netwerkinstellingen

> Laat de besturing configureren door een netwerkspecialist.

U opent het venster **Netwerkinstellingen** met het menu-item **Network**. Het menu-item bevindt zich in de groep **Netwerk/toeg. op afstand** van de toepassing **Instellingen**.

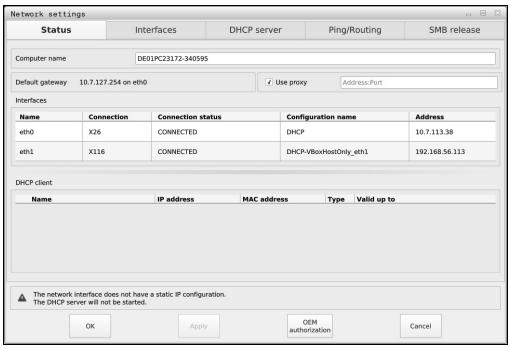

Tabblad Status

Het tabblad **Status** bevat de volgende informatie en instellingen:

Bereik	Informatie of instelling
Bereik	De besturing toont de naam waaronder de besturing in het bedrijfsnetwerk zichtbaar is. U kunt deze naam wijzigen.
Default-gateway	De besturing geeft de default-gateway en de gebruikte Ethernet-interface weer.
Proxy gebruiken	U kunt het **adres** en **de poort** van een proxyserver in het netwerk opgeven.

Bereik	Informatie of instelling
Interfaces	De besturing geeft een overzicht van de beschikbare Ethernet-interfaces weer. Als er geen netwerkverbinding is, is de tabel leeg. De besturing toont in de tabel de volgende informatie: ■ **Naam**, bijv. **eth0** ■ **Aansluiting**, bijv. **X26** ■ **Verbindingsstatus**, bijv. **CONNECTED** ■ **Configuratienaam**, bijv. **DHCP** ■ **Adres**, bijv. **10.7.113.10** **Verdere informatie:** "Tabblad Interfaces", Pagina 430
DHCP-clients	De besturing geeft een overzicht weer van de apparaten die in het machinenetwerk een dynamisch IP-adres hebben ontvangen. Als er geen verbindingen met andere netwerkcomponenten van het machinenetwerk zijn, is de inhoud van de tabel leeg. De besturing toont in de tabel de volgende informatie: ■ **Naam** Hostnaam en verbindingsstatus van het apparaat De besturing toont de volgende verbindingsstatus: ■ Groen: verbonden ■ Rood: geen verbinding ■ **IP-adres** Dynamisch toegekend IP-adres van het apparaat ■ **MAC-adres** Fysiek adres van het apparaat ■ **Type** Type verbinding De besturing toont de volgende verbindingstypes: ■ **TFTP** ■ **DHCP** ■ **geldig tot** Tijdstip tot wanneer het IP-adres zonder vernieuwing geldig is De machinefabrikant kan instellingen voor deze apparaten uitvoeren. Raadpleeg uw machinehandboek!

Tabblad Interfaces

De besturing toont in het tabblad **Interfaces** de beschikbare Ethernet-interfaces.

Het tabblad **Interfaces** bevat de volgende informatie en instellingen:

Kolom	Informatie of instelling
Naam	De besturing toont de naam van de Ethernet-interface. U kunt de verbinding met een schakelaar in- of uitschakelen.
Aansluiting	De besturing toont het nummer van de netwerkaansluiting.
Verbindings-status	De besturing toont de verbindingsstatus van de Ethernet-interface. De volgende verbindingsstatussen zijn mogelijk: ■ **CONNECTED** Verbonden ■ **DISCONNECTED** Verbinding verbroken ■ **CONFIGURING** IP-adres wordt opgehaald van de server ■ **NOCARRIER** Geen kabel aanwezig
Configuratie-naam	U kunt de volgende functies uitvoeren: ■ Profiel voor de Ethernet-interface selecteren Bij levering zijn twee profielen beschikbaar: ■ **DHCP-LAN**: instellingen voor de standaard interface voor een standaard bedrijfsnetwerk ■ **MachineNet**: instellingen voor de tweede, optionele Ethernet-interface om het machinenetwerk te configureren ■ Sluit de Ethernet-interface met **Reconnect** opnieuw aan ■ Geselecteerd profiel bewerken **Verdere informatie:** "Netwerkconfiguratie met Advanced Network Configuration", Pagina 432

De besturing biedt hiervoor de volgende functies:

- **Standaard-wrd. inst.**

  De besturing zet alle instellingen terug. De besturing herstelt de bij levering aanwezige profielen.
- **Configuratienaam**

  U kunt profielen voor de netwerkverbinding toevoegen, bewerken of verwijderen.

  De besturing ondersteunt uitsluitend het verbindingstype **Ethernet**.

  Verdere informatie: "Netwerkconfiguratie met Advanced Network Configuration", Pagina 432

Tabblad DHCP-server

De machinefabrikant kan met behulp van het tabblad **DHCP-server** op de besturing een DHCP-server in het machinenetwerk configureren. Met deze server kan de besturing verbindingen met andere netwerkcomponenten van het machinenetwerk tot stand brengen, bijvoorbeeld met industriële computers.

Raadpleeg uw machinehandboek!

Tabblad Ping/routing

U kunt in het tabblad **Ping/routing** de netwerkverbinding controleren.

Het tabblad **Ping/routing** bevat de volgende informatie en instellingen:

Bereik	Informatie of instelling
Ping	**Adres:poort** en **Adres:** U kunt het IP-adres van de computer en eventueel het poortnummer invoeren om de netwerkverbinding te controleren. Invoer: vier door punten gescheiden getalwaarden, evt. een poortnummer met een dubbele punt gescheiden, bijv.**10.7.113.10:22** Als alternatief kunt u ook de computernaam invoeren waarvan u de verbinding wilt controleren. Controle starten en stoppen ■ Knop **Start**: start controle De besturing toont statusinformatie in het ping-veld. ■ Knop **Stop**: controle beëindigen
Routing	De besturing toont statusinformatie van het besturingssysteem over de actuele routing voor netwerkbeheerders.

Tabblad SMB-vrijgave

Het tabblad **SMB-vrijgave** is alleen in combinatie met een VBox-programmeerplaats beschikbaar.

Wanneer het selectievakje actief is, geeft de besturing door een sleutelgetal beveiligde bereiken of partities voor de Verkenner van de gebruikte Windows-pc vrij, bijv. **PLC**. Het selectievakje kunt u alleen met behulp van het sleutelgetal van de machinefabrikant activeren of deactiveren.

U selecteert in het **TNC VBox Control Panel** in het tabblad **NC-Share** een stationsletter voor de weergave van de geselecteerde partitie en verbindt het station vervolgens met **Connect**. De host toont de partities van de programmeerplaats.

> **Meer informatie:** Programmeerplaats voor freesbesturingen
>
> U kunt de documentatie samen met de software van de programmeerplaats downloaden.

Het venster Netwerkinstellingen openen

U opent de algemene netwerkinstellingen als volgt:

MOD

- Toets **MOD** indrukken
- Sleutelgetal NET123 invoeren

PGM MGT

- Toets **PGM MGT** indrukken

NETWERK

- Op de softkey **NETWERK** drukken

NETWERK CONFIGU-REREN

- Op softkey **NETWERK CONFIGUREREN** drukken
- > De besturing opent het venster **Netwerkinstellingen**.

Instructies

- Start de besturing bij voorkeur opnieuw op, nadat u wijzigingen in de netwerkinstellingen hebt aangebracht.
- Het HEROS-besturingssysteem beheert het venster **Netwerkinstellingen**. Wanneer u op de besturing de dialoogtaal wijzigt, moet de HEROS-dialoogtaal opnieuw worden gestart.

  Verdere informatie: "HEROS-dialoogtaal wijzigen", Pagina 486

Netwerkconfiguratie met Advanced Network Configuration

Toepassing

Met **Advanced Network Configuration** kunt u profielen voor de netwerkverbinding toevoegen, bewerken of verwijderen.

Functiebeschrijving

Als u de toepassing **Advanced Network Configuration** in het HEROS-menu selecteert, opent de besturing het venster **Netwerkverbindingen**.

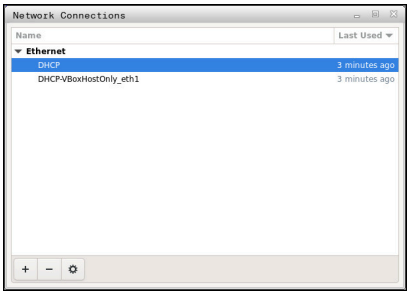

Venster **Netwerkverbindingen**

Symbolen in het venster **Netwerkverbindingen**

Het venster **Netwerkverbindingen** bevat de volgende symbolen:

Symbool	Functie
+	Netwerkverbinding toevoegen
–	Netwerkverbinding verwijderen
⚙	Netwerkverbinding bewerken De besturing opent het venster Netwerkverbinding bewerken. **Verdere informatie:** "Venster Netwerkverbinding bewerken", Pagina 433

Venster Netwerkverbinding bewerken

In het venster **Netwerkverbinding bewerken** toont de besturing in het bovenste gedeelte de verbindingsnaam van de netwerkverbinding. U kunt deze naam wijzigen.

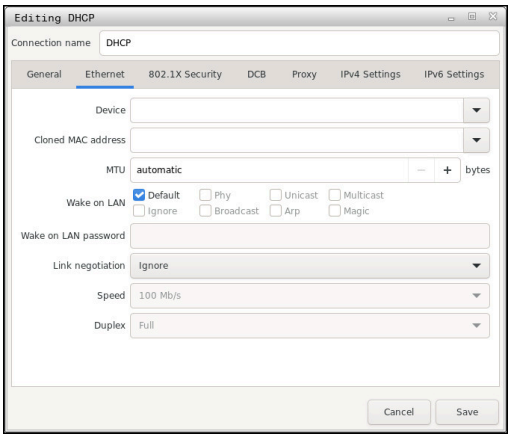

Venster **Netwerkverbinding bewerken**

Tabblad **Algemeen**
Het tabblad **Algemeen** bevat de volgende instellingen:

Instelling	Betekenis
Automatisch met prioriteit verbinden	Hier kunt u bij gebruik van meerdere profielen met behulp van de prioriteit een volgorde voor de verbinding definiëren. De besturing verbindt bij voorkeur het netwerk met de hoogste prioriteit. Invoer: **-999...999**
Alle gebruikers mogen dit netwerk gebruiken	Hier kunt u het geselecteerde netwerk voor alle gebruikers vrijschakelen.
Automatisch met VPN verbinden	Op dit moment geen functie
Betaalde verbinding	Op dit moment geen functie

Tabblad **Ethernet**
Het tabblad **Ethernet** bevat de volgende instellingen:

Instelling	Betekenis
Apparaat	Hier kunt u de Ethernet-interface selecteren. Als u geen Ethernet-interface selecteert, kan dit profiel voor elke Ethernet-interface worden gebruikt. Selectie met behulp van een keuzevenster mogelijk
Gedupli-ceerd MAC-adres	Op dit moment geen functie
MTU	Hier kunt u de maximale pakketgrootte in bytes opgeven. Invoer: **Automatisch**, **1...10000**
Wake on LAN	Op dit moment geen functie
Wachtwoord voor wake on LAN	Op dit moment geen functie
Verbindings-onderhande-ling	Hier moet u de instellingen van de Ethernet-verbinding configureren: ■ **Negeren** De reeds op het apparaat aanwezige configuraties behouden. ■ **Automatisch** Snelheids- en duplexinstellingen worden voor de verbinding automatisch geconfigureerd. ■ **Handmatig** Configureer de snelheids- en duplexinstellingen voor de verbinding handmatig. Selectie met behulp van een keuzevenster
Snelheid	Hier moet u de snelheidsinstelling selecteren: ■ **10 Mbit/s** ■ **100 Mbit/s** ■ **1 Gbit/s** ■ **10 Gbit/s** Alleen bij selectie van **Verbindingsonderhande-ling handmatig** Selectie met behulp van een keuzevenster
Duplex	Hier moet u de duplexinstelling selecteren: ■ **Half** ■ **Volledig** Alleen bij selectie van **Verbindingsonderhande-ling handmatig** Selectie met behulp van een keuzevenster

Tabblad **802.1X-veiligheid**
Op dit moment geen functie

Tabblad **DCB**
Op dit moment geen functie

Tabblad Proxy
Op dit moment geen functie

Tabblad **IPv4-instellingen**
Het tabblad **IPv4-instellingen** bevat de volgende instellingen:

Instelling	Betekenis
Methode	Hier moet u een methode voor de netwerkverbinding kiezen: ■ **Automatisch (DHCP)** Als het netwerk een DHCP-server gebruikt voor de toewijzing van IP-adressen ■ **Automatisch (DHCP), alleen adressen** Als het netwerk een DHCP-server gebruikt voor de toewijzing van IP-adressen, maar u de DNS-server handmatig toewijst ■ **Handmatig** IP-adres handmatig toewijzen ■ **Alleen via link-local** Op dit moment geen functie ■ **Samen met andere computers** Op dit moment geen functie ■ **Gedeactiveerd** IPv4 voor deze verbinding uitschakelen
Extra statische adressen	Hier kunt u statische IP-adressen toevoegen die naast de automatisch toegewezen IP-adressen worden ingesteld. Alleen bij **Methode handmatig**
Extra DNS-servers	Hier kunt u IP-adressen van DNS-servers toevoegen die worden gebruikt om computernamen om te zetten. Scheid meerdere IP-adressen met een komma. Alleen bij **Methoden Handmatig** en **Automatisch (DHCP), alleen adressen**
Extra zoekdomeinen	Hier kunt u domeinen toevoegen die door computernamen worden gebruikt. Scheid meerdere domeinen met een komma. Alleen bij **Methode handmatig**
DHCP client-aanduiding	Op dit moment geen functie
IPv4-adressering vereist om deze verbinding tot stand te brengen	Op dit moment geen functie

Tabblad **IPv6-instellingen**
Op dit moment geen functie

Instellingen voor netwerkstations

> Laat de besturing configureren door een netwerkspecialist.

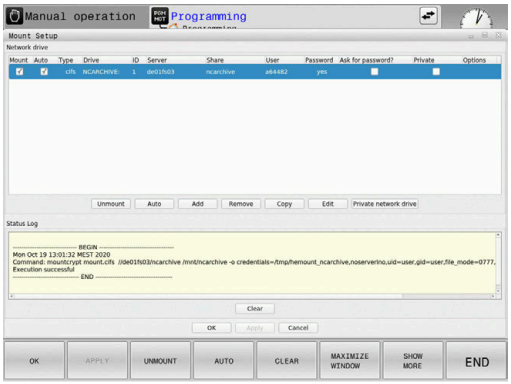

U kunt netwerkstations aan de besturing koppelen. Wanneer de besturing op een netwerk is aangesloten en bestandsshares zijn gekoppeld, toont de besturing in het directoryvenster van bestandsbeheer extra stations.

In het gedeelte **Netwerkstation** van het venster **Mount instellen** toont de besturing een lijst met alle gedefinieerde netwerkstations en de status van elk station.

U kuny een willekeurig aantal netwerkstations definiëren, maar er kunnen slechts maximaal zeven netwerkstations tegelijkertijd zijn gekoppeld

In het gedeelte **Status log** toont de besturing statusinformatie en foutmeldingen.

Instellingen openen

U opent de instellingen voor netstations als volgt:

PGM MGT

- Toets **PGM MGT** indrukken

NETWERK

- Op de softkey **NETWERK** drukken

NETWERK VERBIND. DEFINIER.

- Softkey **NETWERK VERBIND.** Op **NETWERK VERBIND. DEFINIER.** drukken
- > De besturing opent het venster **Mount instellen**

Overzicht van de softkeys

Softkey	Knop	Betekenis
VERBINDEN	**Verbinden**	Netwerkstation koppelen De besturing markeert bij een actieve verbinding het selectievakje in de kolom **Mount**.
VERBREKEN	**Verbreken**	Netwerkstation loskoppelen
AUTO	**Auto**	Netwerkstation bij het starten van de besturing automatisch koppelen De besturing markeert bij een automatische verbinding het selectievakje in de kolom **Auto**.
TOEVOEGEN	**Toevoegen**	Nieuw netwerkstation definiëren
VERWIJD.	**Verwijderen**	Bestaand netwerkstation verwijderen
KOPIËREN	**Kopiëren**	Netwerkstation kopiëren
BEWERKEN	**Bewerken**	Netwerkstation bewerken
WISSEN	**Leegmaken**	Inhoud van het gedeelte **Status log** wissen
PRIVAT	**Eigen netwerkstation**	Gebruikersspecifiek netwerkstation bij geactiveerd gebruikersbeheer De besturing markeert bij een gebruikersspecifieke verbinding het selectievakje in de kolom **Privé**.

Netwerkstation toevoegen

Voorwaarden

Vereisten voor koppeling van netwerkstation:

- Verbinding met het netwerk
- Besturing moet de server in het netwerk bereiken
- Toegangsgegevens en pad van het station bekend

Netwerkstation toevoegen

U voegt een netwerkstation als volgt toe:

- ▶ **Add** selecteren
- > De besturing opent het venster **Mount-assistent**.
- ▶ Instellingen in de afzonderlijke tabbladen definiëren
- ▶ Na elk tabblad **Vooruit** selecteren
- ▶ In het tabblad **Controle** instellingen controleren
- ▶ **Gebruiken** selecteren
- > De besturing brengt de verbinding met het netwerkstation tot stand.

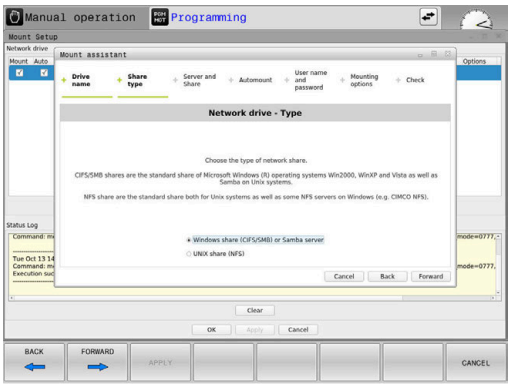

Instellingen voor het netwerkstation

De besturing voert u met **Mount-assistent** door de instellingen.

Tab	Instelling
Stations-naam	■ **Stationsnaam:** Weergegeven naam van het netwerkstation in het bestandsbeheer van de besturing De besturing staat alleen hoofdletters met een **:** aan het einde toe. ■ **Eigen netwerkstation** Bij geactiveerd gebruikersbeheer is de verbinding alleen zichtbaar voor de maker. Om openbare verbindingen te maken en te bewerken, is het recht HEROS.SetShares noodzakelijk. Gebruikers zonder dit recht kunnen openbare verbindingen starten en beëindigen, maar alleen privéverbindingen maken en bewerken. **Verdere informatie:** "Roldefinities", Pagina 459
Type vrijga-ve	Protocol bij de overdracht ■ **Windows-share (CIFS/SMB) of Samba-server** ■ **UNIX-share (NFS)**

Tab	Instelling
Server en vrijgave	■ **servername:** Naam van de server of IP-adres van het netwerkstation ■ **Sharenaam:** Aanduiding hoe u de map vrijgeeft waarop de besturing toegang heeft
Automount	**Automatisch verbinden (niet mogelijk met optie "Wachtwoord vragen?")** De besturing verbindt het netwerkstation bij het starten automatisch.
Gebruiker en wacht-woord (alleen bij Windows-share)	■ **Single Sign On** Bij geactiveerd gebruikersbeheer verbindt de besturing een gecodeerd netwerkstation automatisch bij de aanmelding van de gebruiker. ■ **Windows-gebrk.naam** ■ **Wachtwoord vragen? (niet mogelijk met optie "automatisch verbinden")** Hiermee geeft u aan of er tijdens het verbinden een wachtwoord moet worden ingevoerd. ■ **Wachtwoord** ■ **Wachtwoordverificatie**
Mount-opties	**Parameters voor mount-optie "-o":** Hulpparameters voor de verbinding
Controle	De besturing toont een overzicht van de gedefini-eerde instellingen. U kunt de instellingen controleren en met **Gebruiken** opslaan.

Voorbeelden van Mount-opties

Opties voert u zonder spaties in, alleen gescheiden door een komma.

Opties voor NFS

Voorbeeld	Betekenis
rsize=8192	Grootte van het pakket voor gegevensontvangst in byte Invoerbereik 512 tot 8192
wsize=4096	Grootte van het pakket voor gegevensverzending in byte Invoerbereik 512 tot 8192
soft,timeo=3	Voorwaardelijke mount Tijd in tienden van seconden waarna de besturing de poging herhaalt
sec=ntlm	Verificatiemethode ntlm Gebruik deze optie als de besturing tijdens het verbinden de foutmelding **Permission denied** weergeeft.
nfsvers=2	Protocolversie

Opties voor SMB

Voorbeeld	Betekenis
domain=xxx	domeinnaam HEIDENHAIN adviseert het domein niet in de gebruikersnaam te schrijven, maar als optie.
vers=2.1	Protocolversie

Om beveiligingslekken te voorkomen, gebruikt u bij voorkeur de huidige versies van de protocollen **SMB** en **NFS**.

Afhankelijk van de softwareversie van de besturing is het mogelijk dat het netwerkstation een oudere versie van het protocol nodig heeft. In dat geval kunt u met de hulpparameter **vers=** de protocolversie wijzigen. Neem hiervoor contact op met uw netwerkspecialist.

10.7 Veiligheidssoftware SELinux

SELinux is een uitbreiding voor op Linux gebaseerde besturingssystemen. **SELinux** is extra veiligheidssoftware in de zin van Mandatory Access Control (MAC) en beveiligt het systeem tegen de uitvoering van niet-geautoriseerde processen of functies en dus tegen virussen en andere schadelijke software.

MAC betekent dat elke actie expliciet toegestaan moet zijn, omdat de besturing deze anders niet uitvoert. De software dient als extra beveiliging naast de normale toegangsbeperking onder Linux. Alleen wanneer de standaardfuncties en toegangscontrole van **SELinux** toestaan dat bepaalde processen en acties worden uitgevoerd, is dat toegestaan.

> De SELinux-installatie van de besturing is zodanig voorbereid, dat alleen programma's mogen worden uitgevoerd die met de NC-software van HEIDENHAIN worden geïnstalleerd. Andere programma's kunnen met de standaardinstallatie niet worden uitgevoerd.

De toegangscontrole van **SELinux** onder HEROS 5 is als volgt geregeld:

- De besturing voert alleen toepassingen uit die met de NC-software van HEIDENHAIN worden geïnstalleerd.
- Bestanden die verband houden met de veiligheid van de software (systeembestanden van **SELinux**, boot-bestanden van HEROS 5 enz.) mogen uitsluitend door expliciet geselecteerde programma's worden gewijzigd
- Bestanden die door andere programma's nieuw gemaakt worden, mogen in principe niet worden uitgevoerd.
- USB-gegevensdragers kunnen worden gedeselecteerd
- Er zijn slechts twee processen waarbij nieuwe bestanden mogen worden uitgevoerd:
  - Starten van een software-update: een software-update van HEIDENHAIN kan systeembestanden vervangen of wijzigen.
  - Starten van de SELinux-configuratie: de configuratie van **SELinux** is meestal door uw machinefabrikant met een wachtwoord beveiligd. Raadpleeg het machinehandboek.

> HEIDENHAIN adviseert **SELinux** altijd te activeren, omdat dit extra beveiliging biedt tegen een aanval van buitenaf.

10.8 Gebruikersbeheer

Inleiding

Raadpleeg uw machinehandboek!

Sommige gebieden van het gebruikersbeheer worden geconfigureerd door de machinefabrikant.

Als u gebruik wilt maken van gebruikersbeheer op een besturing zonder HEIDENHAIN-toetsenbord, moet u een extern alfa-toetsenbord op de besturing aansluiten.

De besturing wordt geleverd met inactief gebruikersbeheer. Deze status wordt aangeduid als **Legacy-Mode**. In **Legacy-Mode** komt het gedrag van de besturing overeen met het gedrag van oudere softwareversies zonder gebruikersbeheer.

Het gebruik van gebruikersbeheer is niet verplicht, maar is onmisbaar voor de implementatie van een IT-beveiligingssysteem.

Gebruikersbeheer levert een bijdrage op de volgende veiligheidsgebieden, gebaseerd op de vereisten van de reeks normen IEC 62443:

- Toepassingszekerheid
- Netwerkzekerheid
- Platformzekerheid

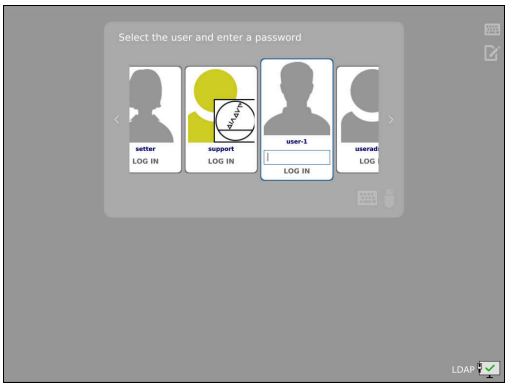

U kunt gebruikersbeheer gebruiken om gebruikers met verschillende toegangsrechten te definiëren:

Voor opslag van uw gebruikersgegevens zijn de volgende varianten beschikbaar:

- **Lokale LDAP-database**
  - Gebruik van gebruikersbeheer op een afzonderlijke besturing
  - Opbouw van een centrale LDAP-server voor meerdere besturingen
  - Export van een LDAP-serverconfiguratiebestand als geëxporteerde database die door meerdere besturingen kan worden gebruikt

    Verdere informatie: "Lokale LDAP-database", Pagina 448
- **LDAP op een andere computer**
  - Import van een LDAP-serverconfiguratiebestand

    Verdere informatie: "LDAP op een andere computer", Pagina 448
- **Aanmelding bij Windows-domein**
  - Integratie van gebruikersbeheer op meerdere besturingen
  - Gebruik van verschillende rollen op verschillende besturingssystemen

    Verdere informatie: "Aanmelding bij Windows-domein", Pagina 449

Parallelle werking tussen Windows-domein en LDAP-database is mogelijk.

Configureren van het gebruikersbeheer

> Als u privéverbindingen hebt gemaakt met behulp van de **Remote Desktop Manager** voordat u gebruikersbeheer hebt geactiveerd, zijn deze verbindingen niet meer beschikbaar als gebruikersbeheer actief is.
>
> Maak een back-up van privéverbindingen voordat u het gebruikersbeheer activeert.
>
> **Verdere informatie:** "Remote Desktop Manager (Optie #133)", Pagina 384

De besturing wordt geleverd met uitgeschakeld gebruikersbeheer. Deze status wordt aangeduid als **Legacy-Mode**.

U moet gebruikersbeheer configureren voordat u het kunt gebruiken.

De configuratie omvat de volgende stappen:

1. Gebruikersbeheer oproepen en activeren
2. Gebruiker **useradmin** aanmaken
3. Database instellen
4. Nieuwe gebruiker aanmaken

   Verdere informatie: "Andere gebruikers configureren", Pagina 452

Gebruikersbeheer oproepen

Om het gebruikersbeheer te openen, gaat u als volgt te werk:

- ▶ Met de toets **DIADUR** het **HEROS-menu** openen
- ▶ Menuoptie **Instellingen** selecteren
- ▶ Menuoptie **UserAdmin** selecteren
- > De besturing opent het venster **Gebruikersbeheer**.

> U kunt het venster **Gebruikersbeheer** na elke deelstap van de configuratie verlaten.
>
> Als u het venster **Gebruikersbeheer** na de activering verlaat, vraagt de besturing u eenmalig op een herstart.

Gebruikersbeheer activeren

Ga als volgt te werk om gebruikersbeheer te activeren:

- Gebruikersbeheer oproepen
- Softkey **Gebruikersbeheer** indrukken
- De besturing toont de melding **Wachtwoord voor gebruiker 'useradmin' ontbreekt**.

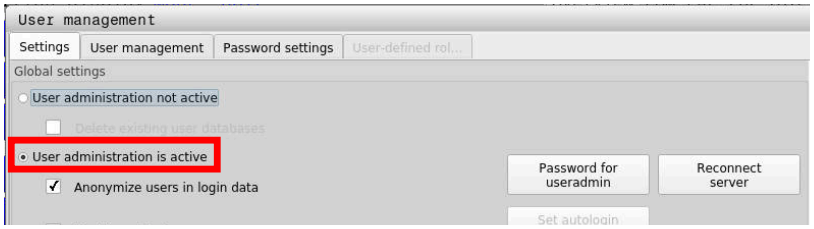

De functie **Gebruiker in loggegevens anonimiseren** dient ter gegevensbescherming en is standaard ingeschakeld. Wanneer deze functie is ingeschakeld, worden de gebruikersgegevens in alle loggegevens van de besturing geanonimiseerd.

AANWIJZING

Let op, ongewenste gegevensoverdracht mogelijk!

Als u de functie **Gebruiker in loggegevens anonimiseren** deactiveert, worden de gebruikersgegevens in alle loggegevens van de besturing gepersonaliseerd weergegeven.
Tijdens een servicebeurt en tijdens andere verzendingen van loggegevens kunnen uw contractpartners deze gebruikersgegevens bekijken. In dat geval bent u er verantwoordelijk voor dat de voorgeschreven gegevensbescherming in uw bedrijf wordt gewaarborgd.

- Actieve status van de functie **Gebruiker in loggegevens anonimiseren** behouden of opnieuw inschakelen

Gebruikersbeheer uitschakelen

Als u gebruikersbeheer uitschakelt, slaat de besturing alle geconfigureerde gebruikers op. Deze zijn dus weer beschikbaar bij het opnieuw inschakelen van het gebruikersbeheer.

Als u de geconfigureerde gebruikers wilt verwijderen met de deactivering, moet u dit tijdens het deactiveringsproces specifiek selecteren.

Deactiveren van het gebruikersbeheer kan alleen door de volgende functiegebruikers worden uitgevoerd:

- **useradmin**
- **OEM**
- **SYS**

Verdere informatie: "Functiegebruikers van HEIDENHAIN", Pagina 458

Om het gebruikersbeheer te deactiveren, gaat u als volgt te werk:

- Desbetreffende functiegebruiker aanmelden
- Gebruikersbeheer oproepen
- **Gebruikersbeheer niet actief** selecteren
- Vink eventueel **Bestaande gebruikersdatabases wissen** aan om alle geconfigureerde gebruikers en gebruikersspecifieke directory's te verwijderen

- Op de softkey **OVERNEMEN** drukken

- Softkey **KONIEC** indrukken
  - De besturing opent het venster **Herstart van systeem vereist**.
  - **Ja** selecteren
  - De besturing activeert een herstart.

Useradmin aanmaken

Na het activeren van het gebruikersbeheer moet u de functiegebruiker **useradmin** aanmaken.

De gebruiker **useradmin** is vergelijkbaar met het lokale beheerder van een Windows-systeem.

Ga als volgt te werk om de **useradmin** te maken:

- **Wachtwoord voor useradmin** selecteren
  - De besturing opent een aparte venster **Wachtwoord voor gebruiker 'useradmin'**.
- Wachtwoord voor de gebruiker **useradmin** vastleggen
- **Nieuw wachtwoord instellen** selecteren
  - De besturing toont de melding **Instellingen en wachtwoord voor 'useradmin' zijn gewijzigd**.

Om veiligheidsredenen moeten wachtwoorden de volgende eigenschappen hebben:
- Minstens acht tekens
- Letters, cijfers en speciale tekens
- Gebruik geen samenhangende woorden of tekenreeksen, zoals Anna of 123.

Als u speciale tekens gebruikt, moet u de toetsenbordindeling in acht nemen. HEROS gaat uit van een Amerikaans toetsenbord, de NC-software van een HEIDENHAIN-toetsenbord. Externe toetsenborden kunnen vrij geconfigureerd zijn.

Het account **useradmin** biedt de volgende functionaliteit:
- Aanmaken van databases
- Toewijzing van wachtwoordgegevens
- Activeren van de LDAP-database
- Exporteren van LDAP-serverconfiguratiebestanden
- Importeren van LDAP-serverconfiguratiebestanden
- Noodtoegang in geval van vernietiging van de gebruikersdatabase
- Naderhand wijzigen van de databaseverbinding
- Deactiveren van het gebruikersbeheer

De gebruiker **useradmin** krijgt automatisch de rol HEROS.Admin, waarmee hij gebruikers binnen het gebruikersbeheer kan beheren, mits hij/zij het wachtwoord van de LDAP-database kent. De gebruiker **useradmin** is een door HEIDENHAIN vooraf gedefinieerde functiegebruiker. Bij functiegebruikers kunt u geen rollen toevoegen of verwijderen.

HEIDENHAIN adviseert u om meer dan een persoon toegang te verlenen tot een account met de rol HEROS.Admin. Op deze manier kunt u ervoor zorgen dat de nodige wijzigingen in de gebruikersbeheer ook bij afwezigheid van de beheerder kunnen worden doorgevoerd.

Database instellen

Ga als volgt te werk om de database in te stellen:

- Database voor de opslag van gebruikersgegevens selecteren
- Database instellen
- Op de softkey **OVERNEMEN** drukken
- Op de softkey **EIND** drukken
> De besturing opent het venster **Herstart van systeem vereist**.
- Systeem met **Ja** opnieuw starten
> De besturing start opnieuw.

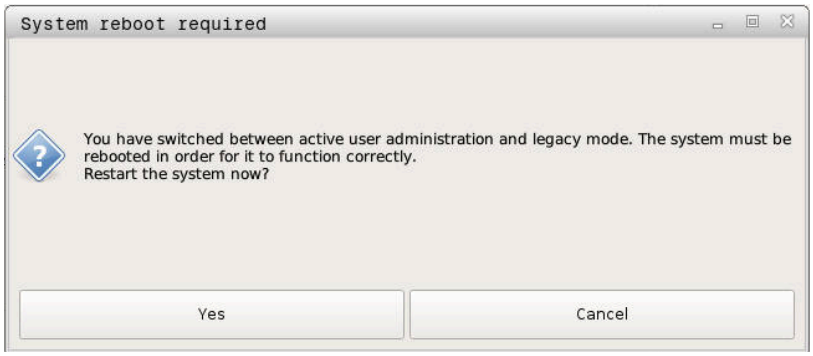

Lokale LDAP-database

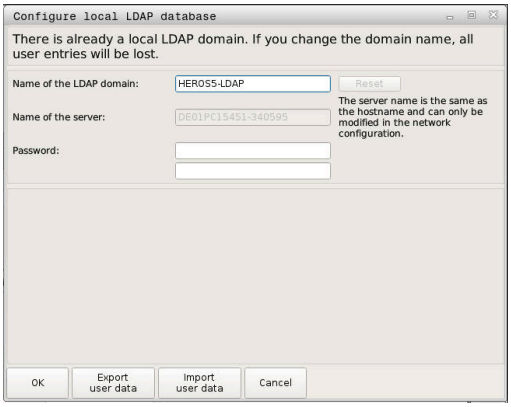

Voordat u de functie **Lokale LDAP-database** kunt gebruiken, moet aan de volgende voorwaarden zijn voldaan:

- Gebruikersbeheer is actief
- De gebruiker **useradmin** is geconfigureerd

Ga als volgt te werk om een **Lokale LDAP-database** in te stellen:

- ▶ Gebruikersbeheer oproepen
- ▶ Functie **LDAP-gebruikersdatabase** selecteren
- > De besturing geeft het grijze gebied vrij voor bewerking in de LDAP-gebruikersdatabase.
- ▶ Functie **Lokale LDAP-database** selecteren
- ▶ Functie **Configureren** selecteren
- > De besturing opent het venster **Lokale LDAP-database configureren**.
- ▶ Naam van het **LDAP-domein** invoeren
- ▶ Wachtwoord invoeren
- ▶ Wachtwoord herhalen
- ▶ Softkey **OK** indrukken
- > De besturing sluit het venster **Lokale LDAP-database configureren**.

> Voordat u begint met het bewerken van gebruikersbeheer, vraagt de besturing u het wachtwoord van de lokale LDAP-database in te voeren.
>
> Wachtwoorden mogen niet triviaal zijn en alleen bekend bij beheerders.
>
> **Verdere informatie:** "Andere gebruikers configureren", Pagina 452

> Als de hostnaam of Domain-naam van de besturing verandert, moeten lokale LDAP-databases opnieuw worden geconfigureerd.

LDAP op een andere computer

Voorwaarden

Voordat u de functie **LDAP op een andere computer** kunt gebruiken, moet aan de volgende voorwaarden zijn voldaan:

- Gebruikersbeheer is actief
- De gebruiker **useradmin** is geconfigureerd
- Er is een LDAP-database in het bedrijfsnetwerk opgezet
- Een serverconfiguratiebestand van een bestaande LDAP-database moet worden opgeslagen op de besturing of op een pc in het netwerk.
- De pc met het bestaande configuratiebestand is in bedrijf.
- De pc met het bestaande configuratiebestand kan in het netwerk worden bereikt.

Serverconfiguratiebestand gereedzetten

Ga als volgt te werk om een serverconfiguratiebestand van een LDAP-database beschikbaar te stellen:

- ▶ Gebruikersbeheer oproepen
- ▶ Functie **LDAP-gebruikersdatabase** selecteren
- > De besturing geeft het grijze gebied vrij voor bewerking in de LDAP-gebruikersdatabase.
- ▶ Functie **Lokale LDAP-database** selecteren
- ▶ Functie **Serverconfig. exporteren** selecteren
- > De besturing opent het venster **LDAP-configuratiebestand exporteren.**
- ▶ In het veld Naam de naam van het serverconfiguratiebestand invoeren
- ▶ Het bestand opslaan in de gewenste map
- > Het serverconfiguratiebestand is met succes geëxporteerd.

LDAP-database op een andere computer gebruiken

Ga als volgt te werk om de functie **LDAP op een andere computer** te gebruiken:

- ▶ Gebruikersbeheer oproepen
- ▶ Functie **LDAP-gebruikersdatabase** selecteren
- > De besturing geeft het grijze gebied vrij voor bewerking in de LDAP-gebruikersdatabase.
- ▶ Functie **LDAP op een andere computer** selecteren
- ▶ Functie **Serverconfig. importeren** selecteren
- > De besturing opent het venster **LDAP-configuratiebestand importeren.**
- ▶ Bestaand configuratiebestand selecteren
- ▶ **OPENEN** selecteren
- ▶ Op de softkey **OVERNEMEN** drukken
- > Het configuratiebestand is geïmporteerd.

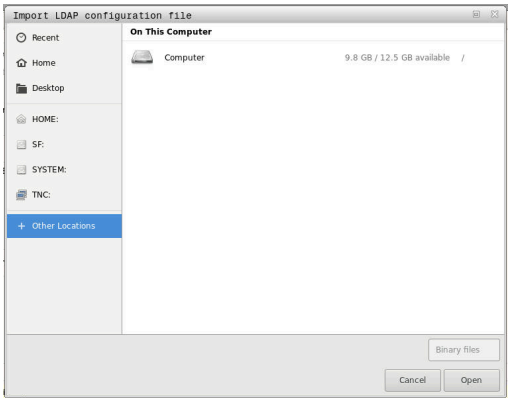

Aanmelding bij Windows-domein

Voorwaarden

Voordat u de functie **Aanmelding bij Windows-domein** kunt gebruiken, moet aan de volgende voorwaarden zijn voldaan:

- Gebruikersbeheer is actief
- De gebruiker **useradmin** is geconfigureerd
- Een actieve Windows Domain Controller is beschikbaar in het netwerk
- Toegang tot het wachtwoord van de domeincontroller mogelijk
- Toegang tot de gebruikersinterface van de domeincontroller mogelijk, eventueel met een IT-beheerder
- De Domain Controller is toegankelijk in het netwerk

Aanmelding bij Windows-domein instellen

Ga als volgt te werk om de functie **Aanmelding bij Windows-domein** in te stellen:

- Gebruikersbeheer oproepen
- Functie **Aanmelding bij Windows-domein** selecteren
- Functie **Domein zoeken** selecteren

> Met de functie **Configureren** kunt u verschillende instellingen van de verbinding vastleggen:
> - Met het selectievakje **SID's naar Unix UID's mappen** selecteert u of de Windows SID's automatisch op Unix UID's worden weergegeven
> - Met het selectievakje **LDAPS gebruiken** selecteert u tussen LDAP of de veilige LDAPs. Bij LDAPs definieert u of de beveiligde verbinding al dan niet een certificaat controleert
> - Een speciale groep Windows-gebruikers definiëren die als enige toegang heeft tot deze besturing
> - Organisatorische eenheid aanpassen waaronder de rolnamen van HEROS zijn opgeslagen
> - Prefix wijzigen, bijvoorbeeld om gebruikers voor verschillende werkplaatsen te beheren. Elk voorvoegsel dat voorafgaat aan een HEROS-rolnaam kan worden gewijzigd, bijvoorbeeld HEROS-Hal1 en HEROS-Hal2.
> - Scheidingsteken binnen de HEROS-rolnamen aanpassen

- Op de softkey **OVERNEMEN** drukken
> De besturing opent het venster **Verbinding met het domein opnemen**.

> Met de functie **Organisatorische eenheid computeraccount:** kunt u invoeren in welke reeds bestaande organisatie-eenheid de toegang wordt aangemaakt, bijv.
> - ou=Steuerungen
> - cn=computers
>
> Uw gegevens moeten overeenkomen met de omstandigheden van het domein. De termen zijn niet uitwisselbaar.

- Gebruikersnaam van de Domain Controller invoeren
- Wachtwoord van de Domain Controller invoeren
> De besturing koppelt het gevonden Windows-domein.
> De besturing controleert of in het domein alle noodzakelijke rollen als groepen zijn aangemaakt.

Als nog niet alle vereiste rollen zijn aangemaakt als groepen in het domein, toont de besturing een waarschuwing.

Als de besturing een waarschuwing toont, voer dan een van volgende opties uit:

- Op softkey **Rol- definitie aanvullen** drukken
  - Functie **Toevoegen** selecteren

  Hier kunt u de rollen rechtstreeks in het domein invoeren.
  - Functie **Exporteren** selecteren

  Hier kunt u de rollen extern naar een bestand in ldif-formaat uitvoeren.

> Alle vereiste rollen worden als groepen in het domein aangemaakt.

Groepen maken

Voor groepen die geschikt zijn voor de verschillende rollen, hebt u de volgende mogelijkheden:

- Automatisch bij toetreding tot het Windows-domein, onder vermelding van een gebruiker met beheerdersrechten
- Importbestand in ldif-formaat op de Windows-server inlezen

De Windows-beheerder moet handmatig gebruikers op de domeincontroller aan de rollen (Security Groups) toevoegen.

In de volgende sectie vindt u twee suggesties voor hoe de Windows-beheerder de groepen kan structureren:

Voorbeeld 1

De gebruiker is direct of indirect lid van de desbetreffende groep:

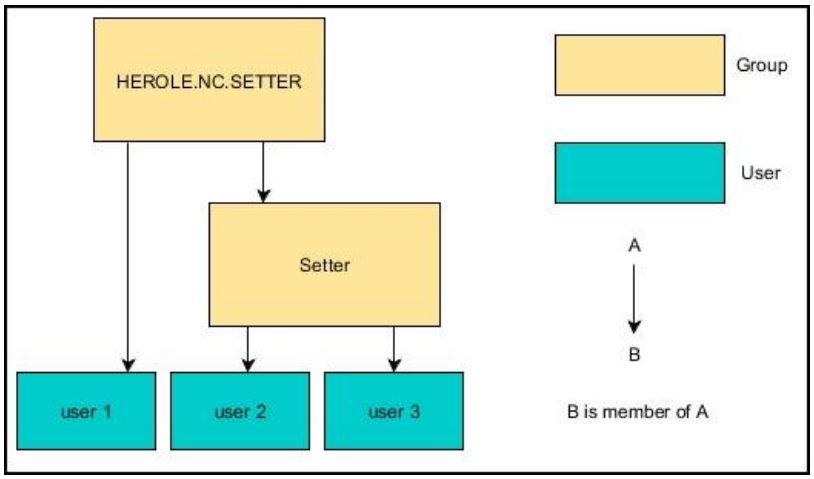

Voorbeeld 2

Gebruikers uit verschillende zones (werkplaatsen) zijn leden van groepen met verschillende prefixen:

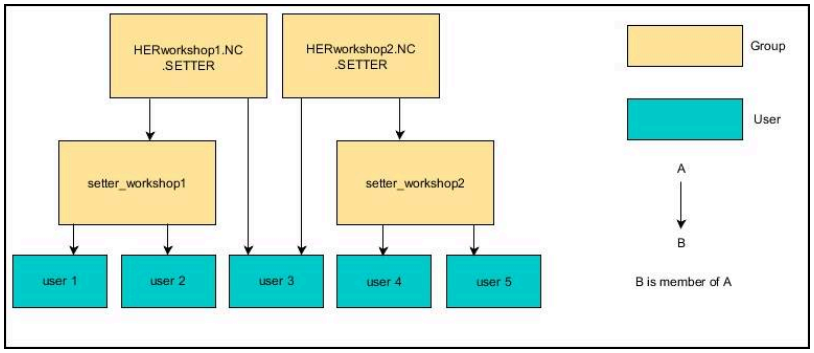

Andere gebruikers configureren

Voordat u andere gebruikers kunt aanmaken, moet aan de volgende voorwaarden zijn voldaan:

- Gebruikersbeheer is geconfigureerd
- LDAP-database is geselecteerd en geconfigureerd

> Het tabblad **Gebruikers beheren** heeft alleen bij de volgende databases een functie:
> - **Lokale LDAP-database**
> - **LDAP op een andere computer**
>
> Bij **Aanmelding bij Windows-domein** moet u de gebruikers in het Windows-domein configureren.
>
> **Verdere informatie:** "Aanmelding bij Windows-domein", Pagina 449

Tabblad Gebruikers beheren openen

Ga als volgt te werk om gebruikers te beheren:

- ▶ Gebruikersbeheer oproepen
- ▶ Tabblad **Gebruikers beheren** selecteren
- ▶ Op de softkey **BEWERKEN AAN** drukken
- > De besturing vraagt u eventueel om het wachtwoord van uw gebruikersdatabase in te voeren.
- > Na het invoeren van het wachtwoord opent de besturing het menu **Gebruikers beheren**.

U kunt bestaande gebruikers bewerken en nieuwe gebruikers aanmaken.

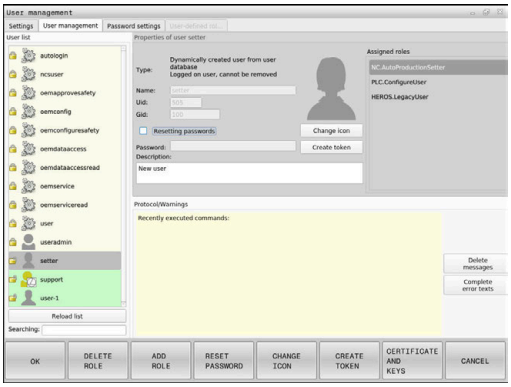

Nieuwe gebruiker aanmaken

U kunt nieuwe gebruikers als volgt aanmaken:

- Op de softkey **Nieuwe gebruiker aanmaken** drukken
- De besturing opent een venster voor het aanmaken van de gebruiker.
- Gebruikersnaam invoeren
- Wachtwoord van de gebruiker invoeren

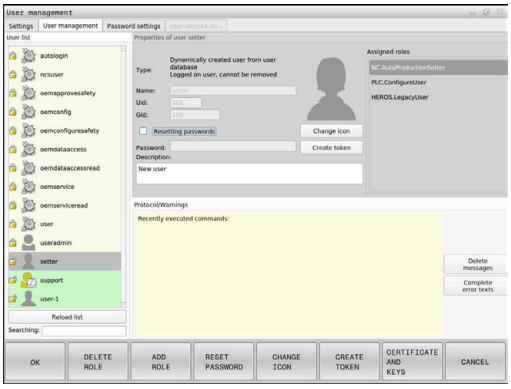

> De gebruiker moet het wachtwoord wijzigen wanneer hij zich de eerste keer aanmeldt.
>
> **Verdere informatie:** "Aanmelden bij gebruikersbeheer", Pagina 469

- Optioneel een beschrijving van de gebruiker aanmaken
- Op de softkey **Rol toevoegen** drukken
- De juiste rollen voor uw gebruiker in het selectievenster kiezen
  Verdere informatie: "Roldefinities", Pagina 459
- Op de softkey **Toevoegen** drukken

> In het menu zijn twee extra softkeys beschikbaar:
>
> - **Toevoegen externe aanmelding**
>
> voegt bijv. Remote.HEROS.Admin toe in plaats van HEROS.Admin.
>
> De rol is alleen vrijgeschakeld voor externe aanmelding bij het systeem.
>
> - **Toevoegen lokale aanmelding**
>
> voegt bijv. Local.HEROS.Admin toe in plaats van HEROS.Admin.
>
> De rol is alleen vrijgeschakeld voor lokale aanmelding via het beeldscherm van de besturing.

- Softkey **SLUITEN** indrukken
- De besturing sluit het venster voor het aanmaken van de gebruiker.
- Op de softkey **OK** drukken
- Op de softkey **OVERNEMEN** drukken
- De besturing neemt de wijzigingen over.
- Op de softkey **EINDE** drukken
- De besturing sluit het gebruikersbeheer.

> Als u de besturing na het configureren van de database niet opnieuw hebt opgestart, vraagt de besturing u opnieuw te starten om de wijzigingen effectief te maken.
>
> **Verdere informatie:** "Configureren van het gebruikersbeheer", Pagina 443

Profielafbeeldingen invoegen

Optioneel hebt u de mogelijkheid om afbeeldingen toe te wijzen aan de gebruikers. Hiervoor kunt u gebruikmaken van **Standaard gebruikersafbeeldingen:** van HEIDENHAIN. U kunt ook uw eigen afbeeldingen in JPEG- of PNG-formaat naar de besturing uploaden. U kunt deze afbeeldingsbestanden dan als profielafbeeldingen gebruiken.

U stelt de profielafbeelding als volgt in:

- Gebruiker met de rol HEROS.Admin aanmelden bijv. **useradmin**

Verdere informatie: "Aanmelden bij gebruikersbeheer", Pagina 469

- Gebruikersbeheer oproepen
- Tabblad **Gebruikers beheren** selecteren
- Op de softkey **Gebruiker bewerken** drukken
- Op de softkey **Afbeelding wijzigen** drukken
- De gewenste afbeelding in het menu selecteren
- Op de softkey**Afb. selec.** drukken
- Softkey **OK** indrukken
- Op de softkey **OVERNEMEN** drukken
> De besturing neemt de wijzigingen over.

> U kunt bij het aanmaken van gebruikers ook direct profielafbeeldingen invoegen.

Wachtwoordinstellingen van het gebruikersbeheer

Tabblad Wachtwoordinstellingen

Gebruikers met de rol HEROS.Admin hebben de mogelijkheid in het tabblad **Wachtwoordinstellingen** de exacte eisen aan gebruikerswachtwoorden vast te leggen.

Verdere informatie: "Rechten", Pagina 462

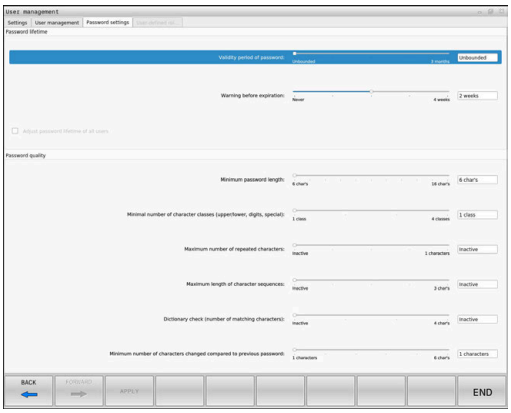

> Wanneer u niet aan de gedefinieerde eisen voor de wachtwoorden houdt, komt de besturing met een foutmelding.

Om het tabblad **Wachtwoordinstellingen** te openen, gaat u als volgt te werk:

- Gebruiker met de rol HEROS.Admin aanmelden
- Gebruikersbeheer oproepen
- Tabblad **Wachtwoordinstellingen** selecteren
- Op de softkey **BEWERKEN AAN** drukken
> De besturing opent het venster **Wachtwoord van de LDAP-database invoeren**.
- Wachtwoord invoeren
> De besturing geeft het tabblad **Wachtwoordinstellingen** voor het bewerken vrij.

Wachtwoordinstellingen definiëren

De besturing biedt de mogelijkheid om via verschillende parameters eisen aan gebruikerswachtwoorden te configureren.

Ga als volgt te werk om parameters te wijzigen:

- ▶ Tabblad **Wachtwoordinstellingen** oproepen
- ▶ De gewenste parameters selecteren
- > De besturing geeft de geselecteerde parameter blauw aan.
- ▶ Gewenste parameter in de schaalverdeling definiëren
- > De besturing toont de geselecteerde parameters in het weergavevenster.

- ▶ Op de softkey **OVERNEMEN** drukken
- > De besturing neemt de wijziging over.

De volgende parameters zijn beschikbaar:

Levensduur wachtwoord

- **Geldigheidsduur wachtwoord:**
  Geeft de gebruiksperiode van het wachtwoord aan.
- **Waarschuwing voorafgaand aan verlopen:**
  Geeft vanaf het opgegeven tijdstip een waarschuwing voor het verlopen van het wachtwoord.

Wachtwoordkwaliteit

- **Minimale wachtwoordlengte:**
  Geeft de minimale lengte van het wachtwoord aan.
- **Minimaal aantal tekenklassen (groot/klein, cijfers, speciale tekens):**
  Geeft het minimale aantal verschillende tekenklassen in het wachtwoord aan.
- **Maximaal aantal herhalingen van tekens:**
  Geeft het maximumaantal gelijke, na elkaar gebruikte tekens in het wachtwoord aan.
- **Maximale lengte tekenreeksen:**
  Geeft de maximale lengte van de gebruikte tekenreeksen in het wachtwoord aan, bijv. 123.
- **Woordenboekcontrole (overeenstemming qua aantal tekens):**
  Controleert het wachtwoord op gebruikte woorden en geeft het aantal toegestane samenhangende tekens aan.
- **Minimale aantal gewijzigde tekens ten opzichte van vorige wachtwoord:**
  Geeft aan met hoeveel tekens het nieuwe wachtwoord van het oude moet verschillen.

Toegangsrechten

Gebruikersbeheer is gebaseerd op het Unix-rechtenbeheer. De toegang tot de besturing is gebaseerd op rechten.

Gebruikersbeheer maakt onderscheid tussen de volgende begrippen:

- Gebruiker
- Autorisaties
- Rechten

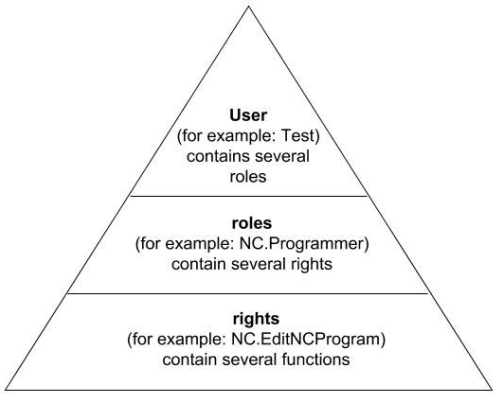

Gebruiker

Een gebruiker kan vooraf worden gedefinieerd in de besturing of door de gebruiker worden gedefinieerd.

Gebruikersbeheer biedt de volgende typen gebruikers:

- voorgedefinieerde functiegebruiker van HEIDENHAIN
  Verdere informatie: "Functiegebruikers van HEIDENHAIN", Pagina 458
- Functiegebruikers van de machinefabrikant
- zelfgedefinieerde gebruikers

De gebruiker bevat alle rollen die hem of haar zijn toegewezen.

> Uw machinefabrikant definieert de functiegebruikers die nodig zijn, voor bijvoorbeeld machineonderhoud.
>
> Afhankelijk van de taak kunt u een van de voorgedefinieerde functiegebruikers gebruiken of moet u een nieuwe gebruiker aanmaken.
>
> Toegangsrechten voor gebruikers van de HEIDENHAIN-functie zijn al gedefinieerd wanneer de besturing wordt afgeleverd.

Autorisaties

Rollen bestaan uit een groep rechten die een bepaald aantal functies in de besturing dekken.

- **Besturingssysteemrollen:**
- **NC-operatorrollen:**
- **Machinefabrikant(PLC)-rollen:**

Alle rollen zijn voorgedefinieerd in de besturing.

U kunt meerdere rollen aan een gebruiker toewijzen.

Rechten

Rechten bestaan uit een samenvatting van functies die een deel van de besturing bestrijken, bijvoorbeeld het bewerken van een gereedschapstabel.

- HEROS-rechten
- NC-rechten
- PLC-rechten (machinefabrikant)

Als een gebruiker meerdere rollen krijgt toegewezen, krijgt hij of zij de som van alle rechten in deze rollen.

> Zorg ervoor dat elke gebruiker beschikt over alle noodzakelijke toegangsrechten. De toegangsrechten vloeien voort uit de activiteiten die de gebruiker op de besturing uitvoert.

Functiegebruikers van HEIDENHAIN

Functiegebruikers van HEIDENHAIN zijn vooraf gedefinieerde gebruikers die automatisch worden aangemaakt wanneer het gebruikersbeheer wordt geactiveerd. Functiegebruikers kunt u niet wijzigen.

HEIDENHAIN biedt vier verschillende functiegebruikers voor de besturing bij aflevering.

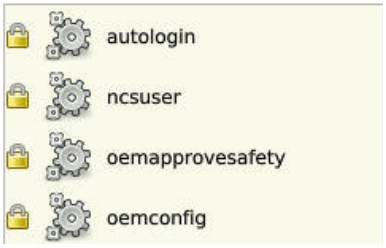

- **oem**

  De functiegebruiker **oem** is bedoeld voor de machinefabrikant. Door middel van **oem** kan toegang worden verkregen tot het station **PLC:** van de besturing.
- **Functiegebruikers van de machinefabrikant**

  Raadpleeg uw machinehandboek!

  Functiegebruikers van de machinefabrikant kunnen afwijken van de door HEIDENHAIN gespecificeerde gebruikers.

  Functiegebruikers van de machinefabrikant kunnen al actief zijn in de **Legacy-mode** en sleutelgetallen vervangen.

  U hebt de mogelijkheid om tijdelijk de rechten van **oem**-functiegebruikers te ontgrendelen door het invoeren van sleutelgetallen of wachtwoorden die sleutelgetallen vervangen.

  Verdere informatie: "Current User", Pagina 476
- **sys**

  De functiegebruiker **sys** kan worden gebruikt om toegang te krijgen tot het station **SYS:** van de besturing. Deze functiegebruiker is gereserveerd voor de JH-klantenservice.
- **user**

  In de **Legacy-mode** wordt bij het opstarten van de besturing automatisch de functiegebruiker **user** bij het systeem aangemeld. Als gebruikersbeheer is ingeschakeld, heeft **user** geen functie. De aangemelde gebruiker **user** kan in **Legacy-Mode** niet kan worden gewisseld.
- **useradmin**

  De functiegebruiker **useradmin** wordt bij activering van het gebruikersbeheer automatisch aangemaakt. Via **useradmin** kan het gebruikersbeheer worden geconfigureerd en bewerkt.

Roldefinities

HEIDENHAIN combineert verschillende rechten voor individuele taakgebieden in rollen. U hebt beschikking over verschillende vooraf gedefinieerde rollen waarmee u rechten aan de gebruikers kunt toekennen. De volgende tabellen bevatten de afzonderlijke rechten van de verschillende rollen.

Elke gebruiker moet ten minste één rol bevatten uit het besturingssysteemgebied en uit het programmeergebied.

Een rol kan ook worden vrijgegeven voor lokale aanmelding of voor externe aanmelding. Een lokale aanmelding is een aanmelding direct op het besturingsscherm. Een remote login (DNC) is een verbinding via SSH.

Zo kunnen de rechten van een gebruiker ook afhankelijk worden gemaakt van welke toegang hij/zij gebruikt voor de besturing.

Als een rol alleen is vrijgegeven voor lokale aanmelding, wordt de toevoeging Local. aan de rolnaam toegevoegd, bijv. Local.HEROS.Admin in plaats van HEROS.Admin.

Als een rol alleen is vrijgegeven voor externe aanmelding, wordt de toevoeging Remote. aan de rolnaam toegevoegd, bijv. Remote.HEROS.Admin in plaats van HEROS.Admin.

Voordelen van indeling in rollen:

- Eenvoudiger beheer
- Verschillende rechten tussen verschillende softwareversies van de besturing en verschillende machinefabrikanten zijn compatibel met elkaar.

Verschillende toepassingen vereisen toegang tot verschillende interfaces. Naast de rechten voor verschillende functies en aanvullende programma's moet de beheerder ook de rechten voor de vereiste interfaces naar behoefte instellen. Deze rechten zijn beschikbaar in de **Besturingssysteemrollen:**.

De volgende inhoud kan in latere softwareversies van de besturing worden gewijzigd:

- Namen van HEROS-rechten
- Unix-groepen
- GID

Besturingssysteemrollen:

Rol	Rechten		
	HEROS-autorisatienaam	**Unix-groep**	**GID**
HEROS.RestrictedUser	Rol van een gebruiker met minimale rechten in het besturingssysteem.		
	■ HEROS.MountShares	■ mnt	■ 332
	■ HEROS.Printer	■ lp	■ 9
HEROS.NormalUser	Rol van een normale gebruiker met beperkte rechten in het besturingssysteem		
	Deze rol bevat de rechten van de rol RestrictedUser en daarnaast de volgende aanvullende rechten:		
	■ HEROS.SetShares	■ mntcfg	■ 331
	■ HEROS.ControlFunctions	■ ctrlfct	■ 337
HEROS.LegacyUser	Bij een rol als **Legacy-User** komt het gedrag van de besturing overeen met het gedrag van oudere softwareversies zonder gebruikersbeheer. Gebruikersbeheer blijft actief.		
	Deze rol bevat de rechten van de rol NormalUser en daarnaast de volgende aanvullende rechten:		
	■ HEROS.BackupUsers	■ userbck	■ 334
	■ HEROS.PrinterAdmin	■ lpadmin	■ 16
	■ HEROS.ReadLogs	■ logread	■ 342
	■ HEROS.SWUpdate	■ swupdate	■ 338
	■ HEROS.SetNetwork	■ netadmin	■ 333
	■ HEROS.SetTimezone	■ tz	■ 330
	■ HEROS.VMSharedFolders	■ vboxsf	■ 1000
HEROS.LegacyUserNoCtrlfct	Deze rol definieert de machtigingen bij uitgeschakeld gebruikersbeheer bij aanmelding op afstand, bijvoorbeeld via SSH. De besturing kent deze rol automatisch toe.		
	Deze rol bevat de rechten van de rol LegacyUser en daarnaast het volgende aanvullende recht:		
	■ HEROS.ControlFunctions	■ ctrlfct	■ 337
HEROS.Admin	Deze rol maakt onder andere de configuratie van het netwerk en het gebruikersbeheer mogelijk.		
	Deze rol bevat de rechten van de rol **LegacyUser** en daarnaast de volgende aanvullende rechten:		
	■ HEROS.UserAdmin	■ useradmin	■ 336

NC-operatorrollen:

Rol	Rechten		
	HEROS-autorisatienaam	**Unix-groep**	**GID**
NC.Operator	Deze rol maakt uitvoering van NC-programma's mogelijk.		
	■ NC.OPModeProgramRun	■ NCOpPgmRun	■ 302
NC.Programmer	Deze rol omvat rechten voor de NC-programmering.		
	Deze rol bevat de rechten van de rol Operator en daarnaast de volgende aanvullende rechten:		
	■ NC.EditNCProgram	■ NCEdNCProg	■ 305
	■ NC.EditPalletTable	■ NCEdPal	■ 309
	■ NC.EditPresetTable	■ NCEdPreset	■ 308
	■ NC.EditToolTable	■ NCEdTool	■ 306
	■ NC.OPModeMDi	■ NCOpMDI	■ 301
	■ NC.OPModeManual	■ NCOpManual	■ 300
NC.Setter	Deze rol maakt het bewerken van de plaatstabel mogelijk.		
	Deze rol bevat de rechten van de rol Programmer en daarnaast de volgende aanvullende rechten:		
	■ NC.ApproveFsAxis	■ NCApproveFsAxis	■ 319
	■ NC.EditPocketTable	■ NCEdPocket	■ 307
	■ NC.SetupDrive	■ NCSetupDrv	■ 315
	■ NC.SetupProgramRun	■ NCSetupPgRun	■ 303
NC.AutoProductionSetter	Met deze rol kunnen alle NC-functies worden uitgevoerd, inclusief het instellen van een tijdgestuurde start van het NC-programma.		
	Deze rol bevat de rechten van de rol Setter en daarnaast de volgende aanvullende rechten:		
	■ NC.ScheduleProgramRun	■ NCSchedulePgRun	■ 304
NC.LegacyUser	Bij een rol als **Legacy-User** komt het gedrag in de NC-programmering van de besturing overeen met het gedrag van oudere softwareversies zonder gebruikersbeheer. Gebruikersbeheer blijft actief. De **Legacy-gebruiker** beschikt over dezelfde rechten als AutoProductionSetter.		
NC.AdvancedEdit	Deze rol is het gebruik van speciale functies van NC- en tabeleditors toegestaan. ■ Speciale functies van de Q-parameterprogrammering en wijzigen van de tabelkop Vervanging voor sleutelgetal **555343**		
	■ NC.EditNCProgramAdv	■ NCEditNCPgmAdv	■ 327
	■ NC.EditTableAdv	■ NCEditTableAdv	■ 328
NC.RemoteOperator	Met de rol kan de NC-programmastart uit een externe toepassing worden uitgevoerd.		
	■ NC.RemoteProgramRun	■ NCRemotePgmRun	■ 329

Machinefabrikant(PLC)-rollen:

Rol	Rechten		
	HEROS-autorisatienaam	**Unix-groep**	**GID**
PLC.ConfigureUser	Deze rol omvat de rechten van het sleutelgetal **123**.		
	■ NC.ConfigUserAdv ■ NC.SetupDrive	■ NCConfigUserAdv ■ NCSetupDrv	■ 316 ■ 315
PLC.ServiceRead	Deze rol maakt leestoegang tijdens onderhoudswerkzaamheden mogelijk. Met deze rol kunnen verschillende diagnosegegevens worden weergegeven.		
	■ NC.Data.AccessServiceRead	■ NCDAServiceRead	■ j324

Raadpleeg uw machinehandboek!
De machinefabrikant kan de PLC-rollen aanpassen.

Bij aanpassing van de **Machinefabrikant(PLC)-rollen:** door de machinefabrikant, kunt u de volgende inhoud veranderen:
- Naam van de rollen
- Aantal rollen
- Werking van de rollen

Rechten

De onderstaande tabel geeft een overzicht van alle afzonderlijke rechten.

Rechten:

HEROS-autorisatienaam	Beschrijving
HEROS.Printer	Uitvoer van gegevens op netwerkprinter
HEROS.PrinterAdmin	Instellen van netwerkprinters
HEROS.ReadLogs	Op dit moment geen functie
NC.OPModeManual	Bediening van de machine in de werkstanden **Handbediening** en **Elektronisch handwiel**.
NC.OPModeMDi	Werken in de werkstand **Positioneren met handingave**.
NC.OpModeProgramRun	NC-programma's uitvoeren in de werkstanden **Automatische PGM-afloop** of **PGM-afloop regel voor regel**.
NC.SetupProgramRun	Tasten in **Handbediening** en **Elektronisch handwiel**. Gebruik van de functies **AFC** en **ACC.**
NC.ScheduleProgramRun	Tijdgestuurde NC-programmastart programmeren
NC.EditNCProgram	NC-programma's bewerken
NC.EditToolTable	Gereedschapstabel bewerken
NC.EditPocketTable	Plaatstabel bewerken
NC.EditPresetTable	Referentiepunttabel bewerken
NC.EditPalletTable	Pallettabel bewerken
NC.SetupDrive	Afstelling van de aandrijving door de gebruikers
NC.ApproveFsAxis	Testpositie van veilige assen bevestigen
NC.EditNCProgramAdv	Extra NC-functies

HEROS-autorisatienaam	Beschrijving
NC.EditTableAdv	Extra functies voor het programmeren van tabellen, bijv. wijzigen van de tabelkop
HEROS.SetTimezone	Instellen van datum en tijd, tijdzone en tijdsynchronisatie via NTP en het **HEROS-menu**.
HEROS.SetShares	Configuratie van openbare netwerkstations die op de besturing zijn aangesloten
HEROS.MountShares	Aansluiten en loskoppelen van netwerkstations van de besturing
HEROS.SetNetwork	Configuratie van het netwerk en relevante instellingen voor gegevensbeveiliging
HEROS.BackupUsers	Gegevensback-up op de besturing voor alle gebruikers die op de besturing zijn ingesteld
HEROS.BackupMachine	Back-up en herstel van de volledige machineconfiguratie
HEROS.UserAdmin	Configuratie van gebruikersbeheer op de besturing Dit omvat het aanmaken, wissen en configureren van lokale gebruikers
HEROS.ControlFunctions	Functies voor het beheren van het besturingssysteem ■ Hulpfuncties zoals het starten en stoppen van NC-software ■ Teleonderhoud ■ Aanvullende diagnosefuncties, zoals logboekgegevens
HEROS.SWUpdate	Installatie van software-updates voor de besturing
HEROS.VMSharedFolders	Toegang tot gemeenschappelijke map van een virtuele machine Alleen relevant bij het bedienen van een programmeerstation binnen een virtuele machine
NC.RemoteProgramRun	NC-programmastart uit een externe toepassing, bijv. via de DNC-interface
NC.ConfigUserAdv	Configuratietoegang tot inhoud die door het sleutelgetal **123** is vrijgeschakeld
NC.Data.AccessServiceRead	Leestoegang tot het station **PLC:** bij onderhoudswerkzaamheden

Autologin activeren

Met de functie **Autologin** activeert de besturing bij het starten automatisch een door u gedefinieerde gebruiker zonder dat een wachtwoord hoeft te worden ingevoerd.

Hiermee kunt u, in tegenstelling tot de **Legacy-Mode**, de machtiging van een gebruiker beperken zonder dat u een wachtwoord hoeft in te voeren.

Voor verdere machtigingen blijft de besturing de invoer van een authentificatie vereisen.

U kunt **Autologin** activeren, als aan de volgende voorwaarden is voldaan:

- Gebruikersbeheer is geconfigureerd
- Gebruiker voor **Autologin** is aangemaakt

Ga als volgt te werk om de functie **Autologin** te activeren:

- ▶ Gebruikersbeheer oproepen
- ▶ Tabblad **Instellingen** selecteren
- ▶ Op de softkey **Globale instellingen** drukken
- ▶ **Autologin activeren** aanvinken
- > De besturing opent een venster voor de gebruikersselectie.
- ▶ Gebruiker selecteren
- ▶ Wachtwoord van de gebruiker invoeren
- ▶ Op de softkey **OK** drukken

Gebruikersverificatie van externe toepassingen

Inleiding

In het actieve gebruikersbeheer moeten ook externe toepassingen een gebruiker verifiëren zodat de correcte rechten kunnen worden toegewezen.

Bij LSV2-verbindingen wordt de verbinding via een SSH-tunnel geleid. Dit mechanisme wijst de externe gebruiker toe aan een gebruiker die op de besturing is ingesteld en geeft hem of haar rechten.

Door de bij de SSH-tunnel aangebrachte encryptie wordt de communicatie bovendien tegen een aanvallen beveiligd.

Bij OPC UA-verbindingen vindt de authentificatie plaats via een gewijzigd User-certificaat.

Verdere informatie: "OPC UA NC Server (opties #56 - #61)", Pagina 479

Principe van overdracht via een SSH-tunnel

Voorwaarden:

- TCP/IP-netwerk
- Externe computer als SSH-client
- Besturing als SSH-server
- Sleutelpaar bestaande uit:
  - private sleutel
  - openbare sleutel

Een SSH-verbinding wordt altijd tot stand gebracht tussen een SSH-client en een SSH-server.

Een sleutelpaar wordt gebruikt om de verbinding te beveiligen. Dit sleutelpaar wordt op basis van de klant gegenereerd. Het sleutelpaar bestaat uit een private sleutel en een publieke sleutel. De private sleutel blijft bij de klant. Tijdens de installatie wordt de openbare sleutel naar de server getransporteerd en daar aan een specifieke gebruiker toegewezen.

De client probeert verbinding te maken met de server onder de standaard gebruikersnaam. De server kan de openbare sleutel gebruiken om te testen of de aanvrager van de verbinding de corresponderende private sleutel heeft. Als dat het geval is, wordt de SSH-verbinding geaccepteerd en wordt deze toegewezen aan de gebruiker voor wie de aanmelding is gemaakt. De communicatie kan dan via deze SSH-verbinding "getunneld" worden.

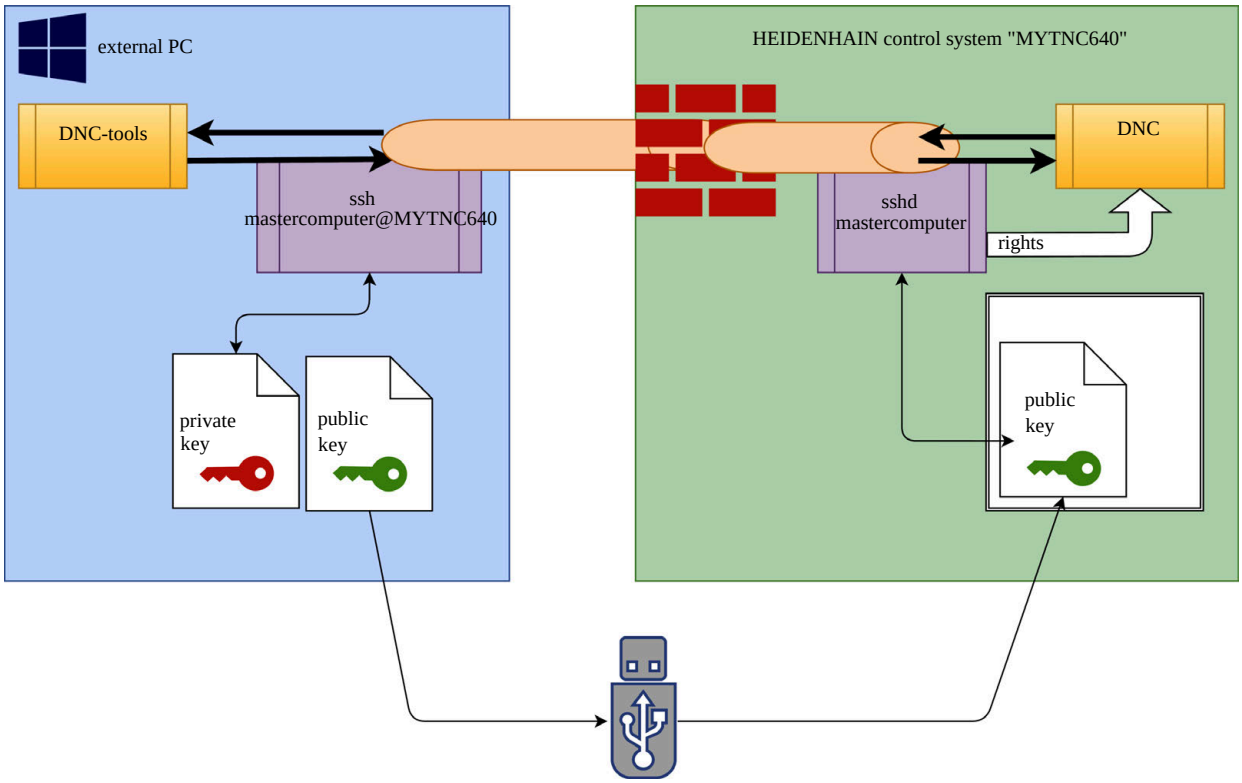

Gebruik in externe toepassingen

> Als gebruikersbeheer actief is, kunt u alleen nog veilige netwerkverbindingen via SSH maken. De besturing blokkeert LSV2-verbindingen via de seriële interfaces (COM1 en COM2) en netwerkverbindingen zonder gebruikersidentificatie automatisch.
>
> **Verdere informatie:** "Seriële interfaces op de TNC 620", Pagina 420

De door HEIDENHAIN aangeboden PC-tools, zoals TNCremo vanaf versie **v3.3** bieden alle functies om veilige verbindingen via een SSH-tunnel in te stellen, op te bouwen en te beheren.

Bij het instellen van de verbinding wordt het benodigde sleutelpaar gegenereerd en wordt de openbare sleutel naar de besturing overgedragen.

> Eenmaal ingesteld, kunnen de verbindingsconfiguraties via TNCremo door alle pc-tools gezamenlijk worden gebruikt om een verbinding tot stand te brengen.

Hetzelfde geldt voor toepassingen die voor de communicatie de HEIDENHAIN DNC-component uit de RemoTools SDK gebruiken. Aanpassing van bestaande klantentoepassingen is niet nodig.

> Om de verbindingsconfiguratie met de bijbehorende tool **CreateConnections** uit te breiden, is een update naar **HEIDENHAIN DNC v1.7.1** vereist. Het is niet nodig om de broncode van de toepassing aan te passen.

Veilige verbinding instellen en verwijderen

Ga als volgt te werk om een veilige verbinding voor de aangemelde gebruiker in te stellen:

- Met de toets **DIADUR** het **HEROS-menu** openen
- Menuoptie **Instellingen** selecteren
- Menuoptie **Current User** selecteren
- Softkey **Certific. en sleutels** selecteren
- Functie **Authentificatie met wachtwoord wordt toegestaan** selecteren
- Op de softkey **Opsl. & server herstarten** drukken
- **TNCremo** gebruiken om de beveiligde verbinding (TCP secure) in te stellen.

> Zie het geïntegreerde Help-systeem van TNCremo voor gedetailleerde informatie.

> TNCremo heeft de openbare sleutel vastgelegd op de besturing.

> Om de optimale veiligheid te garanderen, schakelt u de functie **Authentificatie met wachtwoord wordt toegestaan** uit na beëindiging van het vastleggen van gegevens.

- Functie **Authentificatie met wachtwoord wordt toegestaan** deselecteren
- Op de softkey **Opsl. & server herstarten** drukken

> De besturing heeft de wijzigingen overgenomen.

> Naast installatie via de pc-tools met authenticatie met wachtwoord is er ook de mogelijkheid om de openbare sleutel via een USB-stick of een netwerkstation in de besturing te importeren.

Om een sleutel op de besturing te verwijderen en zo de mogelijkheid van een veilige verbinding voor een gebruiker weer te verwijderen, gaat u als volgt te werk:

- Met de toets **DIADUR** het **HEROS-menu** openen
- Menuoptie **Instellingen** selecteren
- Menuoptie **Current User** selecteren
- Softkey **Certific. en sleutels** selecteren
- Te verwijderen sleutel selecteren
- Op softkey **SSH-sleutels wissen** drukken

> De besturing verwijdert de geselecteerde sleutel.

Onveilige verbindingen blokkeren in de firewall

Om ervoor te zorgen dat het gebruik van veilige verbindingen een reëel voordeel voor de IT-veiligheid van de besturing biedt, moeten de DNC-protocollen LSV2 en RPC in de firewall worden geblokkeerd.

Om dit mogelijk te maken, moeten de volgende partijen overschakelen naar beveiligde verbindingen:

- Machinefabrikant met alle externe toepassingen bijv. bezettingsrobot

> Als de aanvullende toepassing via het **machinenetwerk X116** wordt aangesloten, hoeft niet overgeschakeld te worden naar een versleutelde verbinding.

- Gebruiker met eigen externe toepassingen

Wanneer alle partijen veilige verbindingen hebben, kunnen de DNC-protocollen LSV2 en RPC in de **Firewall** worden geblokkeerd.

Om de protocollen in de firewall te blokkeren, gaat u als volgt te werk:

- ▶ Met de toets **DIADUR** het **HEROS-menu** openen
- ▶ Menuoptie **Instellingen** selecteren
- ▶ Menuoptie **Firewall** selecteren
- ▶ Methode **Alle verbieden** bij **DNC** en **LSV2** selecteren
- ▶ Functie **Gebruiken** selecteren
- > De besturing slaat de wijzigingen op.
- ▶ Venster sluiten met **OK**

Aanmelden bij gebruikersbeheer

De besturing toont de aanmelddialoog in de volgende gevallen:

- **Gebruiker afmelden** na uitvoeren van de functie
- **Gebruiker wisselen** na uitvoeren van de functie
- Na blokkering van het beeldscherm via de **Screensaver**
- Direct na het starten van de besturing bij geactiveerd gebruikersbeheer, wanneer geen **Autologin** geactiveerd is

In het aanmeldvenster hebt u de volgende selectiemogelijkheden:

- Gebruikers die ten minste eenmaal waren aangemeld
- **Overige** Gebruiker

Gebruiker voor de eerste keer aanmelden

Wanneer u zich de eerste keer wilt aanmelden met een gebruiker, moet u dit via het invoerveld **Overige** uitvoeren.

Ga als volgt te werk om via **Overige** een gebruiker voor het eerst aan te melden:

- ▶ **Overige** in het aanmeldvenster selecteren
- > De besturing toont u meerdere opties.
- ▶ Gebruikersnaam invoeren
- ▶ Wachtwoord van de gebruiker invoeren
- > De besturing opent een veld met de melding **Wachtwoord is verlopen**. **Wijzig nu uw wachtwoord.**
- ▶ Huidige wachtwoord invoeren
- ▶ Nieuw wachtwoord invoeren
- ▶ Nieuw wachtwoord opnieuw invoeren
- > De besturing meldt de geselecteerde gebruiker aan.
- > De gebruiker wordt in het aanmeldvenster weergegeven.

Bekende gebruikers met wachtwoord aanmelden

Ga als volgt te werk om een gebruiker aan te melden die al wordt vermeld in het aanmeldvenster:

- ▶ Gebruiker in het aanmeldvenster selecteren
- > De besturing toont u meerdere opties.
- ▶ Gebruikerswachtwoord invoeren
- > De besturing meldt de geselecteerde gebruiker aan.

> De besturing toont in het aanmeldvenster of de Caps Lock actief is.

> De besturing toont in het aanmeldvenster of de Caps Lock actief is.

Gebruiker aanmelden met token

Als u een gebruiker met een token wilt aanmelden, gaat u als volgt te werk:

- ▶ Token op de lezer houden
- ▶ Eventueel PIN invoeren
- > De besturing meldt de geselecteerde gebruiker aan.
- ▶ Token van de lezer afhalen

Vereisten voor het wachtwoord

Om veiligheidsredenen moeten wachtwoorden de volgende eigenschappen hebben:

- Minstens acht tekens
- Letters, cijfers en speciale tekens
- Gebruik geen samenhangende woorden of tekenreeksen, zoals Anna of 123.

Houd er rekening mee dat een beheerder de vereisten voor een wachtwoord kan definiëren. Wachtwoorden moeten aan de volgende vereisten voldoen:

- Minimumlengte
- Minimale aantal verschillende soorten tekens
  - Hoofdletters
  - Kleine letters
  - Cijfers
  - Speciale tekens
- Maximale lengte tekenreeksen bijv. 54321 = 5 tekens per reeks
- Aantal tekens overeenstemming bij woordenboekcontrole
- Minimale aantal gewijzigde tekens ten opzichte van het vorige element

Wanneer het nieuwe wachtwoord niet aan de vereisten voldoet, wordt een foutmelding weergegeven. U moet een nieuw wachtwoord opgeven.

Beheerders kunnen het eindtijdstip van wachtwoorden vastleggen. Als u uw wachtwoord niet binnen de geldige periode wijzigt, kan die gebruiker niet meer worden aangemeld. In dit geval moet een administrator het gebruikerswachtwoord terugzetten voordat u zich weer kunt aanmelden.

- Wachtwoord regelmatig wijzigen

Verdere informatie: "Wachtwoord van de huidige gebruiker wijzigen", Pagina 477

- Waarschuwingen over de wijziging van het wachtwoord waarnemen

Gebruiker wisselen of afmelden

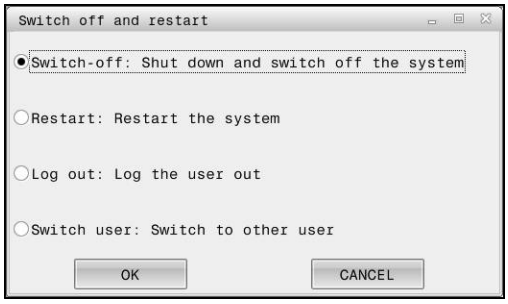

Via de HEROS-menuoptie **Uitschakelen** of het gelijknamige pictogram rechtsonder in de menubalk kan het keuzevenster **Uitschakelen/opnieuw starten** worden geopend.

De besturing biedt de volgende mogelijkheden:

- **Uitschakelen** :
  - Alle extra programma's en functies worden gestopt en beëindigd.
  - Het systeem wordt afgesloten
  - De besturing wordt uitgeschakeld
- **Opnieuw starten**:
  - Alle extra programma's en functies worden gestopt en beëindigd
  - Het systeem wordt opnieuw opgestart
- **Afmelden**:
  - Alle extra programma's worden beëindigd
  - De gebruiker wordt afgemeld
  - Het aanmeldvenster wordt geopend

> Om door te gaan moet een nieuwe gebruiker worden aangemeld, met opgave van diens wachtwoord.
>
> De NC-bewerking loopt door onder de eerder aangemelde gebruiker.

- **Omschak. naar andere gebruiker**:
  - Het aanmeldvenster wordt geopend
  - De gebruiker wordt niet afgemeld

> Het aanmeldvenster kan via de functie **Afbreken** zonder wachtwoordinvoer weer worden gesloten.
>
> Alle extra programma's en NC-programma's van de aangemelde gebruiker blijven actief.

Screensaver met blokkering

U hebt de mogelijkheid om de besturing via de **screensaver** te blokkeren. De eerder gestarte NC-programma's blijven actief gedurende deze periode.

> Om de **screensaver** weer te ontgrendelen, dient u het wachtwoord in te voeren.
>
> **Verdere informatie:** "Aanmelden bij gebruikersbeheer", Pagina 469

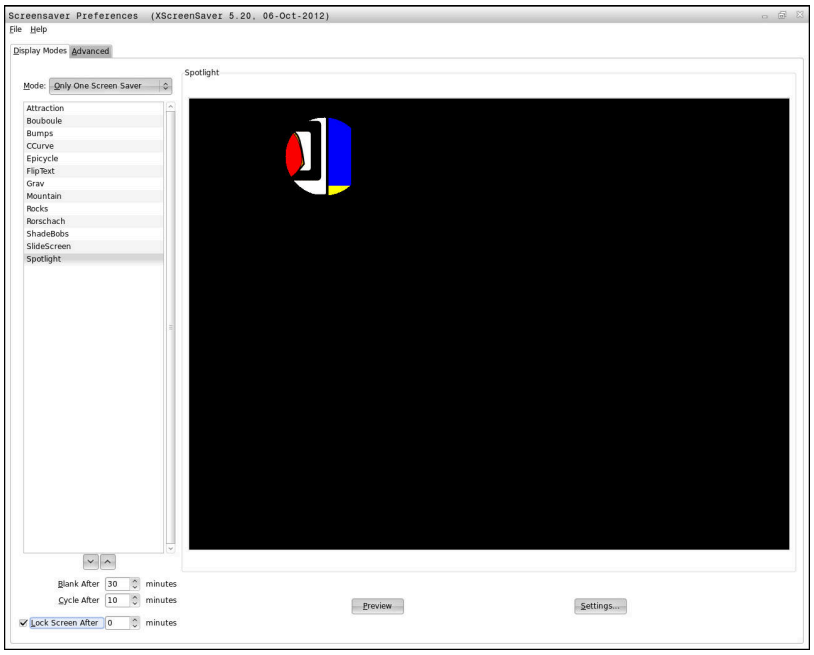

De instellingen van de screensaver kunnen als volgt worden geopend via het menu **HEROS-menu**:

- ▶ Met de toets **DIADUR** het **HEROS-menu** openen
- ▶ Menuoptie **Instellingen** selecteren
- ▶ Menuoptie **Screensaver** selecteren

De **screensaver** biedt de volgende mogelijkheden:

- ■ Met de instelling **Zwart na** bepaalt u het aantal minuten waarna de **screensaver** wordt geactiveerd.
- ■ Met de instelling **Beeldscherm blokkeren na** activeert u de blokkering met wachtwoordbeveiliging.
- ■ Met de tijdinstelling volgend op **Beeldscherm blokkeren na**, beschrijft u hoe lang na activering van de screensaver de vergrendeling actief wordt. Een **0** betekent dat de blokkering meteen actief wordt wanneer de screensaver wordt ingeschakeld.

Als de blokkering geactiveerd is en u een van de invoerapparaten gebruikt, bijvoorbeeld door de muis te bewegen, verdwijnt de **screensaver**. In plaats daarvan toont de besturing een vergrendelscherm.

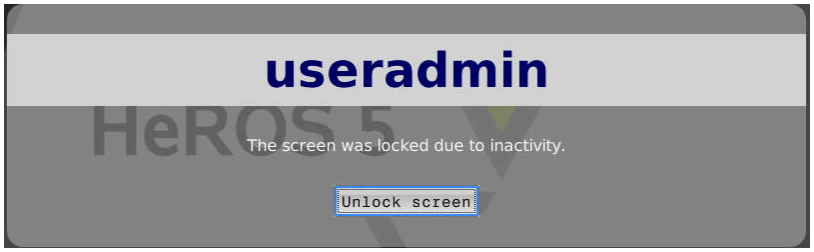

Met de optie **Blokkering opheffen** of **Enter** of met Enter keert u terug naar het aanmeldvenster.

Map HOME:

Bij actief gebruikersbeheer is voor elke gebruiker een private directory **HOME:** beschikbaar, waarin private programma's en bestanden opgeslagen kunnen worden.

Gebruikers kunnen de directory **HOME:** van de desbetreffende gebruiker inzien.

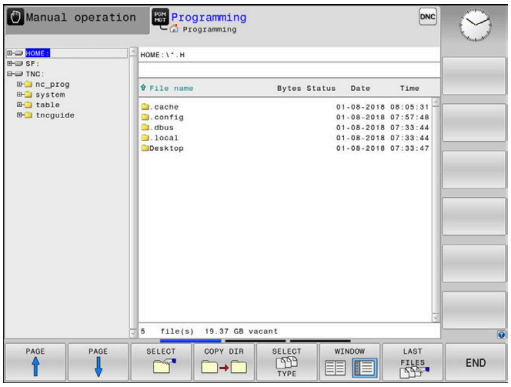

Directory public

Directory public

Bij de eerste activering van Gebruikersbeheer wordt de directory **public** onder het station **TNC:** aangesloten.

De directory **public** is voor elke gebruiker toegankelijk.

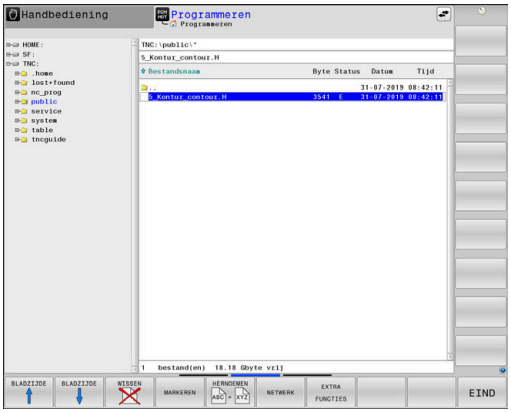

Uitgebreide toegangsrechten voor bestanden instellen

Om het gebruik van afzonderlijke bestanden in de directory **public** te regelen, biedt HEIDENHAIN met de functie **UITGEBR. TOEGANGSRECHTEN** de mogelijkheid om de toegang tot bestanden te beperken.

Om de functie **UITGEBR. TOEGANGSRECHTEN** te openen, gaat u als volgt te werk:

- Werkstand **Programmeren** selecteren

- Op toets **PGM-MGT** drukken
- Horizontale softkeybalk naar gedeelte twee omschakelen

- Op de softkey **EXTRA FUNCTIES** drukken
- Horizontale softkeybalk naar gedeelte twee omschakelen

- Softkey **UITGEBR. TOEGANGSRECHTEN** indrukken
- > De besturing opent het venster **Uitgebreide toegangsrechten instellen**.

Toegangsrechten voor bestanden vastleggen

Als bestanden naar de directory **public** worden verzonden of daar worden aangemaakt, herkent de besturing de aangemelde gebruiker als eigenaar van het bestand. Eigenaar kan de toegang tot de eigen bestanden regelen.

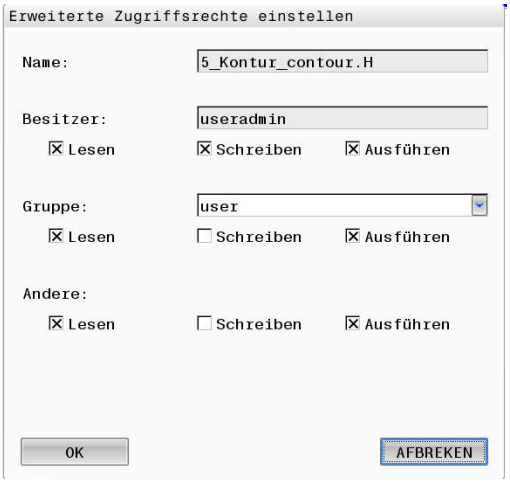

> U kunt alleen in directory **public** toegangsrechten voor bestanden vastleggen.
>
> Bij alle bestanden die op het station **TNC:** en niet in de directory **public** staan, wordt de gebruiker automatisch **user** als eigenaar toegewezen.

U hebt de mogelijkheid om voor de volgende gebruikers toegang vast te leggen:

- **Eigenaar:**
  Eigenaar van het bestand
- **Groep:**
  Een geselecteerde Linux-groep of gebruikers met een gedefinieerd HEIDENHAIN-recht
- **Andere:**
  Alle gebruikers die niet tot de eerder geselecteerde Linux-groep behoren of het gedefinieerde HEIDENHAIN-recht hebben.

U kunt de volgende toegangswijzen instellen:

- **Read**
  Bestand bekijken
- **Schrijven**
  Wijzigen van het bestand
- **Uitvoeren**
  Uitvoeren van het bestand

De softkeys in het venster **Uitgebreide toegangsrechten instellen** bieden de mogelijkheid om alle toegangswijzen voor gebruikers aan en af te vinken:

▶ Alle toegangen voor **Eigenaar:** aan- en afvinken

▶ Alle toegangsmachtigingen voor **Groep:** aan- en afvinken

TOEGANG ANDEREN WISSELEN

- Alle toegangsmachtigingen voor **Andere:** aan- en afvinken

Om de toegangswijze voor een groep te selecteren, gaat u als volgt te werk:

- Functie **UITGEBR. TOEGANGSRECHTEN** openen
- Selecteer de gewenste groep in het keuzemenu
- Gewenste toegangswijze aan- of afvinken
- > De besturing markeert wijzigingen in toegangswijzen rood.
- **OK** selecteren
- > De wijzigingen in de toegangswijzen worden overgenomen.

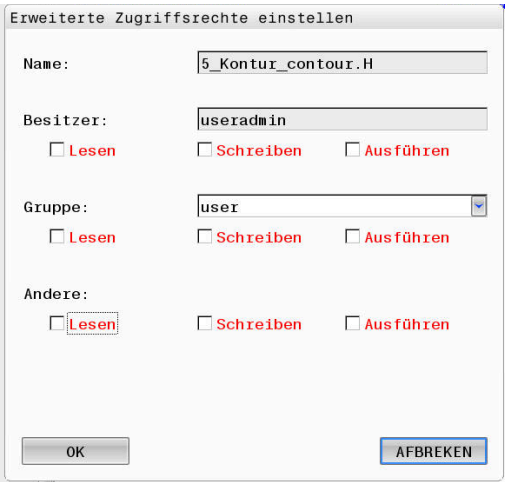

Current User

Via **Current User** kunt u in het **HEROS** Menu de groepsrechten bekijken van de op dat moment aangemelde gebruiker bekijken.

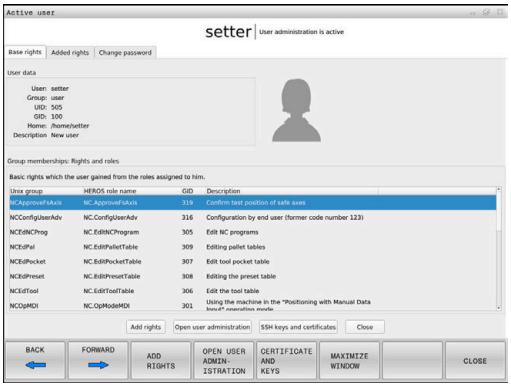

> In Legacy-mode wordt bij het starten van de besturing automatisch de functiegebruiker **user** bij het systeem aangemeld. Als gebruikersbeheer actief is, heeft **user** geen functie.
>
> **Verdere informatie:** "Functiegebruikers van HEIDENHAIN", Pagina 458

Current User oproepen

- Met de toets **DIADUR** het **HEROS-menu** openen
- Menupictogram **Instellingen** selecteren
- Menupictogram **Current User** selecteren

De rechten van de huidige gebruiker tijdelijk wijzigen

In gebruikersbeheer is het mogelijk om de rechten van de huidige gebruiker tijdelijk uit te breiden met de rechten van een door u gekozen gebruiker.

Om rechten van een gebruiker tijdelijk uit te breiden, gaat u als volgt te werk:

- **Current User** oproepen
- Op de softkey **Autorisat. uitbreid.** drukken
- Gebruiker selecteren
- Gebruikersnaam van de gebruiker invoeren
- Wachtwoord van de geselecteerde gebruiker invoeren
- > De besturing breidt de rechten van de aangemelde gebruiker tijdelijk uit met de rechten van de gebruiker die u hebt ingevoerd bij **Autorisaties uitbreiden**.

> U hebt de mogelijkheid tijdelijk rechten van de **oem**-functiegebruiker vrij te schakelen. Voer hiervoor het desbetreffende sleutelgetal of het door de machinefabrikant gedefinieerde wachtwoord in.

Om de tijdelijke uitbreiding van rechten ongedaan te maken, hebt u de volgende mogelijkheden:

- Sleutelgetal **0** invoeren
- Gebruiker afmelden
- Op de softkey **Extra autorisaties wissen** drukken

Ga als volgt te werk om de softkey **Extra autorisaties wissen** te selecteren:

- ▶ **Current User** oproepen
- ▶ Tabblad **Toegev. autorisaties** selecteren
- ▶ Op de softkey**Extra autorisaties wissen** drukken

Wachtwoord van de huidige gebruiker wijzigen

Via de menuoptie **Current User** hebt u de mogelijkheid om het wachtwoord van de huidige gebruiker te wijzigen.

Om het wachtwoord van de huidige gebruiker te wijzigen, gaat u als volgt te werk:

- ▶ **Current User** oproepen
- ▶ Tabblad **Wachtwoord wijzigen** selecteren
- ▶ Oud wachtwoord invoeren
- ▶ Op de softkey **Oud wachtwoord controleren** drukken
- > De besturing controleert of u uw oude wachtwoord correct hebt ingevoerd.
- > Als de besturing het wachtwoord als correct heeft herkend, worden de velden **Nieuw wachtwoord** en **Wachtwoord herhalen** vrijgegeven.
- ▶ Nieuw wachtwoord invoeren
- ▶ Nieuw wachtwoord opnieuw invoeren
- ▶ Op de softkey **Nieuw wachtwoord instellen** drukken
- > De besturing vergelijkt het wachtwoord van de beheerder met het door u gekozen wachtwoord.

Verdere informatie: "Aanmelden bij gebruikersbeheer", Pagina 469

- > De melding **Het wachtwoord is met succes gewijzigd** wordt weergegeven.

Aanmelden met token definiëren

De besturing maakt ook aanmelding met een token mogelijk. Hierdoor is een beveiligde aanmelding gegarandeerd zonder dat de gebruiker een wachtwoord hoeft in te voeren.

> Raadpleeg uw machinehandboek!
>
> De machinefabrikant moet de machine voorbereiden voor gebruik met een token. Er moet onder andere een geschikt leesapparaat op de machine zijn gemonteerd.

U kunt in de menuoptie **Current User** een aanmelding met een token definiëren voor de huidige gebruiker.

Ga als volgt te werk om een token te maken:

- **Current User** oproepen
- **Token maken** selecteren
- Eventueel tokentype met behulp van **Type omschak.** selecteren
- Wachtwoord van de gebruiker invoeren
- Eventueel PIN invoeren
- Token op de lezer houden
- **Lijst opnieuw laden** selecteren
- Token in de lijst selecteren
- **Beschrijven starten** selecteren
- Als een PIN is gedefinieerd, voer dan de PIN in
- > De besturing start de schrijfbewerking.
- Houd het token op de lezer tot het einde van de schrijfbewerking
- > Wanneer de schrijfbewerking is beëindigd, toont de besturing een melding.

Met **Token verwijderen** kunt u de gemaakte token verwijderen en weer met wachtwoordinvoer werken.

Dialoog voor het aanvragen van aanvullende rechten

Als u niet over de nodige rechten voor een bepaalde menuoptie in **HEROS-menu** beschikt, opent de besturing een venster voor het aanvragen van aanvullende rechten:

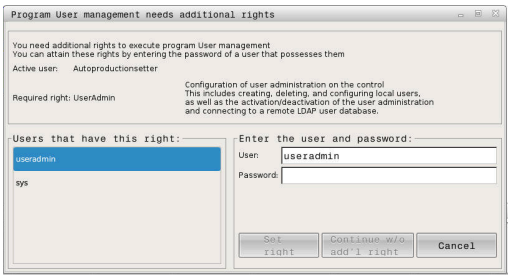

In dit venster biedt de besturing u de mogelijkheid om uw rechten tijdelijk uit te breiden met de rechten van een andere gebruiker.

De besturing stelt in het veld **Gebruiker met deze autorisatie:** alle bestaande gebruikers voor die het vereiste recht voor de functie hebben.

> Bij **Aanmelding bij Windows-domein** toont de besturing in het keuzemenu alleen gebruikers die onlangs waren aangemeld.
>
> Om de rechten te verkrijgen van gebruikers die niet worden weergegeven, kunt u hun gebruikersgegevens invoeren. De besturing herkent vervolgens bestaande gebruikers in de gebruikersdatabase.

Rechten uitbreiden

Ga als volgt te werk om de rechten van uw gebruiker tijdelijk te uit te breiden met de rechten van een andere gebruiker:

- Gebruiker met het benodigde recht selecteren
- Naam van de gebruiker invoeren
- Wachtwoord van de gebruiker invoeren
- Softkey **Autorisatie instellen** indrukken
- > De besturing breidt uw rechten uit met de rechten van de ingevoerde gebruiker.

Verdere informatie: "Current User", Pagina 476

10.9 OPC UA NC Server (opties #56 - #61)

Inleiding

Open Platform Communications Unified Architecture (OPC UA) beschrijft een verzameling specificaties. Deze specificaties standaardiseren de machine-to-machine-communicatie (M2M) op het gebied van de industriële automatisering. OPC UA maakt de gegevensuitwisseling tussen de producten van verschillende fabrikanten mogelijk, zoals een HEIDENHAIN-besturing en software van derden. Hierdoor is OPC UA de laatste jaren ontwikkeld tot de standaard voor gegevensuitwisseling, voor veilige, betrouwbare fabrikant- en platform-onafhankelijke industriële communicatie.

Voor de communicatie op basis van OPC UA biedt de HEIDENHAIN-besturing de **OPC UA NC Server**. Per te koppelen OPC UA-clienttoepassing hebt u een van de zes beschikbare software-opties (#56 - #61) nodig.

Met de **OPC UA NC Server** kan zowel standaard- als individuele software worden gebruikt. In vergelijking met andere gevestigde interfaces zijn dankzij de uniforme communicatietechnologie de ontwikkelingskosten van een OPC UA-koppeling aanzienlijk lager.

De **OPC UA NC Server** biedt toegang tot de gegevens die in de serveradresruimte beschikbaar zijn gesteld en functies van het HEIDENHAIN NC-informatiemodel.

De besturing ondersteunt de volgende OPC UA-functies:

- Variabelen lezen en schrijven
- Abonneren op waardeveranderingen
- Methoden uitvoeren
- Abonneren op events
- Bestandssysteemtoegang tot station **TNC:**
- Bestandssysteemtoegang tot station **PLC:** (alleen met bijbehorende rechten)

Verdere informatie: "Ontwikkeling van toepassingen", Pagina 482

IT-veiligheid

De Duitse federale dienst voor veiligheid op het gebied van informatietechnologie (BSI) publiceerde in 2016 een veiligheidsanalyse voor **OPC UA**. De uitgevoerde specificatieanalyse toont aan dat **OPC UA** in tegenstelling tot de meeste andere industriële protocollen een hoog veiligheidsniveau biedt.

HEIDENHAIN volgt de aanbevelingen van de BSI en biedt met SignAndEncrypt uitsluitend moderne IT-beveiligingsprofielen. Hiervoor identificeren op OPC UA-gebaseerde industriële toepassingen en de **OPC UA NC Server** zich wederzijds met certificaten. Bovendien worden de verzonden gegevens gecodeerd. Hiermee wordt het opvangen of manipuleren van berichten tussen de communicatiepartners effectief voorkomen.

Bij het instellen van de certificaten wordt u o.a. door de HEROS-functie **Connection Assistant** geholpen.

Verdere informatie: "Verbinding instellen", Pagina 480

Machineconfiguratie

De **OPC UA NC Server** biedt OPC UA-clienttoepassingen de mogelijkheid om algemene machine-informatie op te vragen, bijv. het bouwjaar of de locatie van de machine.

Voor de digitale identificatie van uw machine zijn de volgende machineparameters beschikbaar:

- Voor de gebruiker **CfgMachineInfo** (nr. 131700)
- Voor de machinefabrikant **CfgOemInfo** (nr. 131600)

> Wanneer de machineparameters invoer bevatten, zijn in de **MOD**-dialoog binnen de groep **Algemene informatie** de gebieden **Informatie machinefabrikant** en de **Machine-informatie** beschikbaar.

Verbinding instellen

Eenvoudige configuratie met de Connection Assistant

Voor het snel en eenvoudig instellen van een OPC UA-clienttoepassing kunt u het venster **OPC UA NC-server - verbindingswizard** gebruiken. Deze wizard leidt u door de vereiste stappen om een OPC UA-clienttoepassing met de besturing te verbinden.

De wizard bevat de volgende stappen:

- **OPC UA NC-server**-certificaten exporteren
- Certificaten van de OPC UA-clienttoepassing importeren
- Elke van de beschikbare software-opties **OPC UA NC-server** aan een OPC UA-clienttoepassing toewijzen
- User-certificaten importeren
- User-certificaten aan een gebruiker toewijzen
- Firewall configureren

> De **OPC UA NC-server - verbindingswizard** ondersteunt u ook bij het maken van test- of voorbeeldcertificaten voor de gebruiker en de OPC UA-clienttoepassing. Gebruik de op de besturing gegenereerde User- en clienttoepassingscertificaten uitsluitend voor ontwikkeldoeleinden op de programmeerplaats.

> Als ten minste één optie #56 - #61 actief is, maakt de besturing bij de eerste opstart het servercertificaat aan als onderdeel van een zelf gegenereerde certificaatketen.
>
> De clienttoepassing of de fabrikant van de toepassing maakt het clientcertificaat aan.
>
> Het gebruikerscertificaat is gekoppeld aan het gebruikersaccount. Neem contact op met uw IT-afdeling.

Complexe configuratie met afzonderlijke HEROS-functies

Naast het eenvoudige systeem met behulp van de **Connection Assistant** biedt de besturing voor complexe configuraties afzonderlijke HEROS-functies:

- **PKI Admin**

  De **OPC UA NC Server** is een van de toepassingen waarvan de **P**ublic **K**ey **I**nfrastructure (**PKI**) met de HEROS-functie **PKI Admin** geconfigureerd kan worden. Na het starten van de HEROS-functie **PKI Admin** en de selectie van de applicatie **OPC UA NC-server** kunt u de uitgebreide functionaliteit gebruiken.

  Verdere informatie: "PKI Admin", Pagina 484

- **Current User** en **UserAdmin**

  Een gebruiker van een OPC UA-clientapplicatie wordt met een certificaat geauthentificeerd. De koppeling van de certificaten met een gebruiker vindt plaats in de HEROS-functies**Current User** of **UserAdmin**.

  Verdere informatie: "Gebruikersbeheer", Pagina 442

- **OPC UA NC-server**

  Binnen de HEROS-functie **OPC UA NC-server** wordt in de dialoog **Licentie-instellingen** de toewijzing van de actieve software-opties #56 t/m #61 beheerd.

  > Voordat een certificaat in het selectiegedeelte van de dialoog **Licentie-instellingen** beschikbaar is, moet u met de HEROS-functie**PKI Admin** of de **Connection Assistant** het desbetreffende certificaat van een OPC UA-clientapplicatie importeren.

- **Firewall**

  Om OPC UA-toepassingen met de **OPC UA NC-server** te kunnen verbinden, moet de firewall worden geconfigureerd.

  Verdere informatie: "Firewall", Pagina 417

Ontwikkeling van toepassingen

OPC UA is een fabrikant- en platform-onafhankelijke en open communicatiestandaard. Een OPC UA-client-SDK is daarom geen onderdeel van de **OPC UA NC Server**.

HEIDENHAIN-gegevensmodel

Het door de **OPC UA NC Server** ondersteunde gegevensmodel beschrijft een apart document in de vorm van een **Companion Specification**.

Information model OPC UA NC-server

De specificatie van de **OPC UA NC Server** wordt beschreven in de interface-documentatie **Information Model**. Deze documentatie is alleen beschikbaar in het Engels.

ID: 1309365-xx

De interface-documentatie **Information model OPC UA NC-server** vindt u op de volgende bron:

- **HEIDENHAIN-Homepage**

Technische aanwijzingen

Ter opbouw van een verbinding moet de OPC UA-client de door de **OPC UA NC Server** gebruikte **Security Policy** en verificatiemethode ondersteunen.

De **OPC UA NC Server** heeft de volgende eindpuntconfiguratie:

- **Security Mode: SignAndEncrypt**
- **Algorithm: Basic256Sha256**
- **User Authentication: X509 Certificates**

De configuratie van het eindpunt, incl. de van de server-hostnaam afhankelijke URL, wordt ook op de laatste pagina van de **Connection Assistant** weergegeven.

Het zogenoemde User-certificaat wordt in het gebruikersbeheer aan een gebruiker toegewezen.

Toegang tot directory's

De **OPC UA NC Server** maakt toegang tot lezen en schrijven in de directory's **TNC:** en **PLC:** mogelijk.

> Tijdens de toegang zijn de rechten van de gebruiker waaraan het gebruikte certificaat is gekoppeld, actief. Afhankelijk van deze rechten variëren de getoonde directory's en bestanden en de toegangsmogelijkheden.
>
> Bij actief gebruikersbeheer is toegang tot privégegevens van andere gebruikers niet mogelijk.
>
> **Verdere informatie:** "Gebruikersbeheer", Pagina 442

De volgende interacties zijn mogelijk:

- Mappen maken en verwijderen
- Bestanden lezen, wijzigen, kopiëren, verplaatsen, aanmaken en verwijderen

Tijdens de looptijd van de NC-software worden de in de volgende machineparameters genoemde bestanden voor schrijftoegang geblokkeerd:

- Tabellen waarnaar de machinefabrikant in machineparameter **CfgTablePath** (nr. 102500) verwijst
- Bestanden waarnaar de machinefabrikant in machineparameter **dataFiles** (nr. 106303, onderliggende map **CfgConfigData** nr. 106300) verwijst

Met behulp van de **OPC UA NC Server** is toegang tot de besturing ook in uitgeschakelde toestand van de NC-software mogelijk. Zolang het besturingssysteem actief is, kunt u bijvoorbeeld automatisch gemaakte servicebestanden op elk gewenst moment overdragen.

AANWIJZING

Let op: mogelijke materiële schade!

De besturing voert vóór de functie Wijzigen of Wissen geen automatische back-up van de bestanden uit. Ontbrekende bestanden zijn dan onherstelbaar verloren. Verwijderen of wijzigen van voor het systeem relevante bestanden, zoals de gereedschapstabel, kunnen de besturingsfuncties negatief beïnvloeden!

- Voor het systeem relevante bestanden uitsluitend laten wijzigen door bevoegde vakmensen

PKI Admin

De **OPC UA NC Server** vereist drie verschillende typen certificaten. Twee van de certificaten, de zogenaamde Application Instance Certificates, hebben de server en de client voor het opbouwen van een veilige verbinding nodig. Het User-certificaat is voor de autorisatie en het openen van een sessie met bepaalde gebruikersrechten vereist.

> Als ten minste één optie #56 - #61 actief is, maakt de besturing bij de eerste opstart het servercertificaat aan als onderdeel van een zelf gegenereerde certificaatketen.
>
> De clienttoepassing of de fabrikant van de toepassing maakt het clientcertificaat aan.
>
> Het gebruikerscertificaat is gekoppeld aan het gebruikersaccount. Neem contact op met uw IT-afdeling.

De besturing genereert voor de server automatisch een tweetraps certificaatketen, de **Chain of Trust**. Deze certificaatketting bestaat uit een zogenoemd self-signed root-certificaat (incl. een **Revocation List**) en een daarmee uitgegeven certificaat voor de server.

Het clientcertificaat moet in het tabblad **Betrouwbaar** van de functie **PKI Admin** worden opgenomen.

Alle andere certificaten moeten voor de controle van de totale certificaatketting in het tabblad **Uitgever** van de functie **PKI Admin** worden opgenomen.

Gebruikerscertificaat

Het gebruikerscertificaat beheert de besturing binnen de HEROS-functies **Current User** of **UserAdmin**. Wanneer u een sessie opent, zijn de rechten van de betreffende interne gebruiker actief.

U wijst als volgt een gebruikerscertificaat toe aan een gebruiker:

- ▶ HEROS-functie **Current User** openen
- ▶ **SSH-sleutels en certificaten** selecteren
- ▶ Softkey **Certificaat importeren** indrukken
- > De besturing opent een apart venster.
- ▶ Certificaat selecteren
- ▶ **Open** selecteren
- > De besturing importeert het certificaat.
- ▶ Softkey **Voor OPC-UA gebruiken** indrukken

Zelfgemaakte certificaten

U kunt alle benodigde certificaten ook zelf aanmaken en importeren.

Zelf aangemaakte certificaten moeten voldoen aan de volgende kenmerken en moeten verplichte informatie bevatten:

- Algemeen
  - Bestandstype *.de
  - Handtekening met Hash SHA256
  - Geldige looptijd, aanbevolen max. 5 jaar
- Clientcertificaten
  - Hostnaam van de client
  - Application-URI van de client
- Servercertificaten
  - Hostnaam van de besturing
  - Application-URI van de server op basis van de volgende sjabloon:

    urn:<hostname>/HEIDENHAIN/OpcUa/NC/Server
  - Looptijd van max. 20 jaar

10.10 HEROS-dialoogtaal wijzigen

De HEROS-dialoogtaal past zich intern aan op de NC-dialoogtaal. Om deze reden is de permanente instelling van twee verschillende talen in het **HEROS-menu** en de besturing niet mogelijk.

Als de NC-dialoogtaal wordt gewijzigd, past de HEROS-dialoogtaal zich pas aan de NC-dialoogtaal aan na een herstart van de besturing.

> Met de optionele machineparameter**applyCfgLanguage** (nr. 101305) kunt u de instelling vastleggen wanneer de NC-dialoogtaal en de HEROS-dialoogtaal niet overeenkomen.

De volgende link bevat instructies voor het wijzigen van de NC-dialoogtaal:

Verdere informatie: "Lijst met gebruikersparameters", Pagina 506

Lay-out van taal toetsenbord wijzigen

U hebt de mogelijkheid om de taalinstelling van het toetsenbord voor HEROS-toepassingen te wijzigen.

Om de taalinstelling van het toetsenbord voor HEROS-toepassingen te wijzigen, gaat u als volgt te werk:

- ▶ HEROS-menupictogram selecteren
- ▶ **Instellingen** selecteren
- ▶ **Language/Keyboards** selecteren
- > De besturing opent het venster **helocale**.
- ▶ Tabblad **Toetsenborden** selecteren
- ▶ Selecteer het gewenste toetsenbord.
- ▶ **Gebruiken** selecteren
- ▶ **OK** selecteren
- ▶ **Overnemen** selecteren
- > De wijzigingen worden overgenomen.

11

Touchscreen bedienen

11.1 Beeldscherm en bediening

Touchscreen

> Raadpleeg uw machinehandboek!
> Deze functie moet door de machinefabrikant vrijgegeven en aangepast worden.

Het touchscreen wordt optisch gekenmerkt door een zwarte rand en het ontbreken van softkey-keuzetoetsen.

Bij de TNC 620 is het bedieningspaneel in het 19-beeldscherm geïntegreerd.

1 Kopregel
Bij een ingeschakelde besturing worden de gekozen werkstanden in de kopregel op het beeldscherm weergegeven:

2 Softkeybalk voor de machinefabrikant

3 Softkeybalk
De besturing toont verdere functies in een softkeybalk. De actieve softkeybalk wordt als een blauwe balk weergegeven.

4 Geïntegreerd bedieningspaneel

5 Vastleggen van de beeldschermindeling

6 Omschakelen tussen de machinewerkstanden, programmeerwerkstanden en derde bureaublad

Bediening en reiniging

Bediening van touchscreens bij elektrostatische oplading

Touchscreens zijn gebaseerd op een capacitief werkingsprincipe, waardoor deze gevoelig is voor elektrostatische oplading bij het bedieningspersoneel.

De oplossing is het afleiden van de statische lading door metalen, geaarde voorwerpen aan te pakken. Hiervoor biedt ESD-kleding een oplossing.

De capacitieve sensoren herkennen een aanraking, zodra een menselijke vinger de touchscreen raakt. U kunt de touchscreen ook met vervuilde handen bedienen, zolang de touch-sensoren de huidweerstand herkennen. Terwijl vloeistoffen in geringe hoeveelheden geen storingen veroorzaken, kunnen grotere hoeveelheden vloeistof leiden tot onjuiste invoer.

Voorkom vervuiling door werkhandschoenen te gebruiken. Speciale touchscreen-werkhandschoenen hebben metaalionen in rubber, die de weerstand van de huid doorgeven aan het display.

Houd de werking van de touchscreen in stand door uitsluitend de volgende reinigingsmiddelen te gebruiken:

- Glasreinigers
- Opschuimende beeldschermreinigers
- Milde afwasmiddelen

Breng de reinigingsmiddelen niet rechtstreeks aan op het beeldscherm, maar bevochtig hiermee een geschikte reinigingsdoek.

Schakel de besturing uit voordat u het beeldscherm reinigt. Als alternatief kunt u ook de reinigingsmodus voor de touchscreen gebruiken.

Verdere informatie: "Touchscreen Cleaning", Pagina 501

Voorkom beschadiging van de touchscreen door het afzien van de volgende reinigingsmiddelen of hulpmiddelen:

- Agressieve oplosmiddelen
- Schuurmiddelen
- Perslucht
- Stoomreiniger

Bedieningspaneel

Geïntegreerd bedieningspaneel

Het bedieningspaneel is in het beeldscherm geïntegreerd. De inhoud van het bedieningspaneel verandert afhankelijk van de werkstand waarin u zich bevindt.

1 Bereik waarin u het volgende kunt laten weergeven:
- Alfanumeriek toetsenbord
- **HEROS-menu**
- Potentiometer voor de simulatiesnelheid (alleen in de werkstand **Programmatest**)

2 Machinewerkstanden

3 Programmeerwerkstanden

De actieve werkstand waarop het beeldscherm is ingeschakeld, toont de besturing met groene achtergrond.

De werkstand op de achtergrond toont de besturing aangeduid door een wit driehoekje.

4
- Bestandsbeheer
- Calculator
- MOD-functie
- HELP-functie
- Foutmeldingen weergeven

5 Snelmenu

Afhankelijk van de werkstand vindt u hier de belangrijkste functies in één oogopslag.

6 Openen van programmeerdialogen (alleen in de werkstanden **Programmeren** en **Positioneren met handingave**)

7 Invoer van getallen en askeuze

8 Navigatie

9 Pijlen en sproninstructie **GOTO**

10 Taakbalk

Verdere informatie: "Pictogrammen in de taakbalk", Pagina 500

Daarnaast levert de machinefabrikant een machinebedieningspaneel.

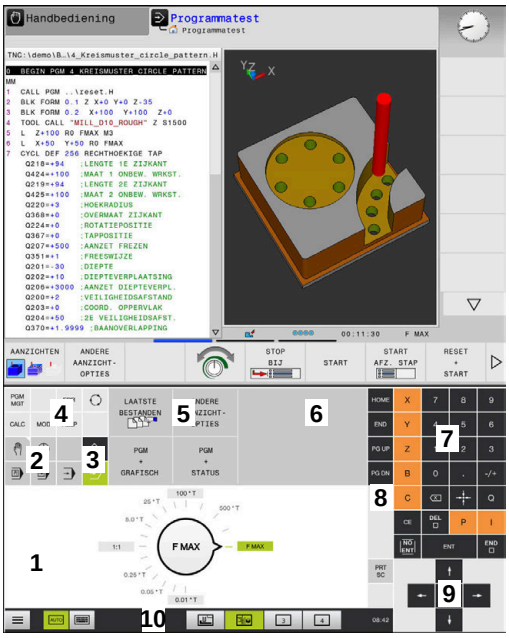

Bedieningspaneel van de werkstand Programmatest

Bedieningspaneel van de werkstand Handbediening

> Raadpleeg uw machinehandboek!
> Toetsen zoals **NC-start** of **NC-stop** zijn in uw machinehandboek beschreven.

Algemene bediening

De volgende toetsen kunnen bijv. door gebaren gemakkelijk worden vervangen:

Toets	Functie	Gebaar
	Werkstanden omschakelen	Tikken op de werkstand in de kopregel
	Softkeybalk omschakelen	Horizontaal over de softkeybalk vegen
	Softkey-keuzetoetsen	Tikken op de functie op het touchscreen

11.2 Gebaren

Overzicht van de mogelijke gebaren

Het beeldscherm van de besturing is geschikt voor multi-touch. Dit betekent dat verschillende gebaren worden herkend, ook met meer vingers tegelijkertijd.

Symbool	Gebaar	Betekenis
	Tikken	Eenmaal het beeldscherm kort aanraken
	Dubbel tikken	Tweemaal het beeldscherm kort aanraken
	Vasthouden	Het beeldscherm langduriger aanraken Als u permanent stopt, wordt de besturing na ca. 10 seconden automatisch uitgeschakeld. Er is dus geen permanente bediening mogelijk.
	Vegen	Vloeiende beweging over het beeldscherm maken
	Slepen	Beweging over het beeldscherm maken, waarbij het startpunt eenduidig wordt aangegeven
	Slepen met twee vingers	Parallelle beweging met twee vingers over het beeldscherm, waarbij het startpunt eenduidig wordt aangegeven
	Opentrekken	Twee vingers uit elkaar bewegen
	Dichttrekken	Twee vingers naar elkaar toe bewegen

Navigeren in tabellen en NC-programma's

U kunt in een NC-programma of een tabel als volgt navigeren:

Symbool	Gebaar	Functie
	Tikken	NC-regel of tabelregel markeren Scrollen stoppen
	Dubbel tikken	Tabelcel inschakelen
	Vegen	Scrollen door NC-programma of tabel

Simulatie bedienen

De besturing biedt touch-bediening bij de volgende grafische weergaven:

- Voorbeeld van een programma in de werkstand **Programmeren**.
- 3D-weergave in de werkstand **Programmatest**.
- 3D-weergave in de werkstand **PGM-afloop regel v.regel**.
- 3D-weergave in de werkstand **Automatische PGM-afloop**.
- Kinematicaweergave

Grafische weergave draaien, zoomen en verschuiven

De besturing biedt de volgende gebaren:

Symbool	Gebaar	Functie
	Dubbel tikken	Grafische weergave op de oorspronkelijke grootte instellen
	Slepen	Grafische weergave draaien (alleen 3D-weergave)
	Slepen met twee vingers	Grafische weergave verschuiven
	Opentrekken	Grafische weergave vergroten
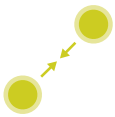	Dichttrekken	Grafische weergave verkleinen

Grafische weergave meten

Wanneer u het meten in de werkstand **Programmatest** hebt geactiveerd, hebt u de volgende extra functie:

Symbool	Gebaar	Functie
	Tikken	Meetpunt selecteren

HEROS-menu bedienen

U kunt het **HEROS-menu** als volgt bedienen:

Symbool	Gebaar	Functie
	Tikken	Toepassing selecteren
	Vasthouden	Toepassing openen

CAD-Viewer bedienen

De besturing ondersteunt de touch-bediening ook bij het werken met de **CAD-Viewer**. Afhankelijk van de werkstand kunt u gebruikmaken van verschillende gebaren.

Om alle toepassingen te kunnen gebruiken, selecteert u vooraf met behulp van het pictogram de gewenste functie:

Pictogram	Functie
	Basisinstelling
	Toevoegen In selectiemodus als ingedrukte **Shift**-toets
	Verwijderen In selectiemodus als ingedrukte **CTRL**-toets

Modus Layer instellen en referentiepunt vastleggen

De besturing biedt de volgende gebaren:

Symbool	Gebaar	Functie
	Tikken op een element	Elementinformatie weergeven Referentiepunt vastleggen
	Dubbel tikken op de achtergrond	Grafisch of 3D-model terugzetten naar de oorspronkelijke grootte
	Toevoegen activeren en dubbel tikken op de achtergrond	Grafisch of 3D-model naar de oorspronkelijke grootte en hoek terugzetten
	Slepen	Grafisch of 3D-model roteren (alleen de modus Layer instellen)
	Slepen met twee vingers	Grafisch of 3D-model verschuiven

Symbool	Gebaar	Functie
	Opentrekken	Grafisch of 3D-model vergroten
	Dichttrekken	Grafisch of 3D-model verkleinen

Contour selecteren

De besturing biedt de volgende gebaren:

Symbool	Gebaar	Functie
	Tikken op een element	Element selecteren
	Tikken op een element in het venster Lijstweergave	Elementen selecteren of deselecteren
	Toevoegen activeren en tikken op een element	Element opdelen, verkorten, verlengen
	Verwijderen activeren en tikken op een element	Element deselecteren
	Dubbel tikken op de achtergrond	Grafische weergave op de oorspronkelijke grootte instellen

Symbool	Gebaar	Functie
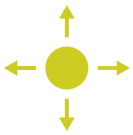	Vegen over een element	Voorbeeld selecteerbare elementen weergeven Elementinformatie weergeven
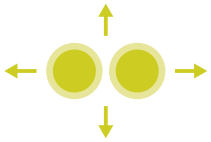	Slepen met twee vingers	Grafische weergave verschuiven
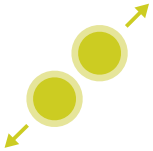	Opentrekken	Grafische weergave vergroten
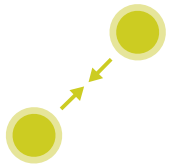	Dichttrekken	Grafische weergave verkleinen

Bewerkingsposities selecteren

De besturing biedt de volgende gebaren:

Symbool	Gebaar	Functie
	Tikken op een element	Element selecteren Snijpunt kiezen
	Dubbel tikken op de achtergrond	Grafische weergave op de oorspronkelijke grootte instellen

Symbool	Gebaar	Functie
	Vegen over een element	Voorbeeld selecteerbare elementen weergeven Elementinformatie weergeven
	Toevoegen activeren en slepen	Snelkeuzegebied opentrekken
	Verwijderen activeren en slepen	Gebied voor het deselecteren van elementen opentrekken
	Slepen met twee vingers	Grafische weergave verschuiven
	Opentrekken	Grafische weergave vergroten
	Dichttrekken	Grafische weergave verkleinen

Elementen opslaan en in het NC-programma overschakelen

De geselecteerde elementen slaat de besturing op wanneer u tikt op het desbetreffende pictogram.

U hebt de volgende mogelijkheden om terug te gaan naar de werkstand **Programmeren**:

- Toets **Programmeren** indrukken
  De besturing gaat naar de werkstand **Programmeren**
- **CAD-Viewer** sluiten
  De besturing gaat automatisch naar de werkstand **Programmeren**
- Via de taakbalk, om de **CAD-Viewer** op het derde bureaublad geopend te laten
  Het derde bureaublad blijft op de achtergrond actief.

11.3 Functies in de taakbalk

Pictogrammen in de taakbalk

In de taakbalk beschikt u over de volgende pictogrammen:

Pictogram	Functie
	HEROS-menu openen
AUTO	Alfanumeriek toetsenbord automatisch weergeven en verbergen
	Alfanumeriek toetsenbord altijd weergeven
	Werkbereik 1: actieve machinewerkstand selecteren
	Werkbereik 2: actieve programmeerwerkstand selecteren
3	Werkgebied 3: CAD-viewer, DXF-converter of toepassingen van de machinefabrikant (optioneel beschikbaar) selecteren
4	Werkgebied 4: weergave en afstandsbediening van externe computereenheden (optie #133) of toepassingen van de machinefabrikant (optioneel beschikbaar) selecteren

Functies in het HEROS-menu

Via het pictogram **Menu** op de taakbalk opent u het HEROS-menu, waarin u informatie krijgt, instellingen kunt uitvoeren of toepassingen kunt starten.

Verdere informatie: "Overzicht taakbalk", Pagina 399

Bij geopend **HEROS-menu** beschikt u over de volgende pictogrammen:

Pictogram	Functie
	Terug naar het hoofdmenu
	Actieve toepassingen tonen
	Alle toepassingen tonen

> Wanneer u het scherm op actieve toepassingen hebt ingesteld, kunt u, zoals in een task-manager, specifieke toepassingen sluiten.

Touchscreen Configuration

Met de functie **Touchscreen Configuration** kunt u eigenschappen van het beeldscherm instellen.

Gevoeligheid instellen

Ga als volgt te werk om de gevoeligheid in te stellen:

- ▶ Via het pictogram **Menu** het **HEROS-menu** openen
- ▶ Menu-item **Touchscreen Configuration** selecteren
- > De besturing opent een apart venster.
- ▶ Gevoeligheid selecteren
- ▶ Met **OK** bevestigen

Weergave van de contactpunten

Ga als volgt te werk om de contactpunten weer te geven:

- ▶ Met **DIADUR** het **HEROS-menu** openen
- ▶ Menu-item **Touchscreen Configuration** selecteren
- > De besturing opent een apart venster.
- ▶ Weergave **Show Touch Points** selecteren
  - ■ **Disable Touchfingers** om contactpunten te verbergen
  - ■ **Enable Single Touchfingers** om het contactpunt weer te geven
  - ■ **Enable Full Touchfingers** om de contactpunten van alle betrokken vingers weer te geven
- ▶ Met **OK** bevestigen

Touchscreen Cleaning

Met de functie **Touchscreen Cleaning** kunt u het beeldscherm blokkeren om het te reinigen.

Reinigingsmodus activeren

Ga als volgt te werk om de reinigingsmodus te activeren:

- ▶ Via het pictogram **Menu** het **HEROS-menu** openen
- ▶ Menu-item **Touchscreen Cleaning** selecteren
- > De besturing blokkeert het beeldscherm gedurende 90 seconden.
- ▶ Beeldscherm reinigen

Wanneer u de reinigingsmodus voortijdig wilt afbreken:

- ▶ Getoonde schuiven gelijktijdig uiteentrekken

12

Tabellen en overzichten

12.1 Machinespecifieke gebruikerparameters

Toepassing

De parameterwaarden worden via de **configuratie-editor** ingevoerd.

> Raadpleeg uw machinehandboek!
> - De machinefabrikant kan extra machinespecifieke machineparameters als gebruikerparameters beschikbaar stellen, zodat de gebruiker de beschikbare functies kan configureren.
> - De machinefabrikant kan de structuur en de inhoud van de gebruikerparameters aanpassen. Eventueel wijkt de weergave op uw machine af.

In de configuratie-editor zijn de machineparameters in een boomstructuur tot parameterobjecten samengevoegd. Ieder parameterobject heeft een naam (bijv. **Instellingen voor beeldschermweergaven**), waarmee de functie van de onderliggende parameters wordt verklaard.

Configuratie-editor oproepen

Ga als volgt te werk:

MOD
- ▶ Toets **MOD** indrukken

↑
- ▶ Evt. functie **Sleutelgetal invoeren** selecteren
- ▶ Sleutelgetal **123** invoeren

ENT
- ▶ Met de **ENT**-toets bevestigen
- > De besturing toont de lijst met beschikbare parameters in een boomstructuur.

Weergave van parameters

Aan het begin van elke regel van de parameterstructuur toont de besturing een pictogram met aanvullende informatie over deze regel. De pictogrammen hebben de volgende betekenis:

- Onderliggende map aanwezig, maar dichtgeklapt
- Onderliggende map opengeklapt
- Leeg object, kan niet worden opengeklapt
- Geïnitialiseerde machineparameter
- Niet-geïnitialiseerde (optionele) machineparameter
- Kan worden gelezen, maar niet worden bewerkt
- Kan niet worden gelezen en niet worden bewerkt

Het type object is te herkennen aan het mappictogram:

- Key (groepsnaam)
- Lijst
- Entiteit (parameterobject)

> Nog niet actieve parameters en objecten worden met een grijs pictogram weergegeven. Met de softkey **EXTRA FUNCTIES** en **TUSSENV.** kunt u deze activeren.

Parameters wijzigen

Ga als volgt te werk:

- Gewenste parameter zoeken
- Waarde wijzigen

EIND

- Met softkey **EINDE** de configuratie-editor verlaten

OPSLAAN

- Wijzigingen met softkey **OPSLAAN** overnemen

> De besturing houdt een doorlopende wijzigingslijst bij waarin max. 20 wijzigingen van de config.bestanden zijn opgeslagen. Om wijzigingen ongedaan te maken, selecteert u de gewenste regel en drukt u op de softkey **EXTRA FUNCTIES** en **WIJZIGING OPHEFFEN**.

Weergave van de parameters wijzigen

Wanneer u zich in de configuratie-editor voor de gebruikerparameters bevindt, kunt u de weergave van de beschikbare parameters wijzigen. Bij de standaardinstelling worden de parameters met korte verklarende teksten getoond.

Om de werkelijke systeemnamen van de parameters te laten weergeven, gaat u als volgt te werk:

- Toets **Beeldschermindeling** indrukken

SYSTEEM-NAAM TONEN

- Softkey **SYSTEEMNAAM TONEN** indrukken

Ga op dezelfde manier te werk om weer terug te keren naar de standaardweergave.

Helptekst weergeven

Met de toets **HELP** kan voor ieder parameterobject of attribuut een helptekst worden weergegeven.

Wanneer de helptekst niet op één pagina past (rechtsboven staat dan bijv. 1/2), kunt u met de softkey **HELP PAGINA** naar de tweede pagina gaan.

Behalve de helptekst toont de besturing andere informatie, bijv. de maateenheid, een initiële waarde, een selectie etc. Wanneer de geselecteerde machineparameter overeenkomt met een parameter van de vorige besturing, wordt ook het bijbehorende MP-nummer weergegeven.

Lijst met gebruikersparameters

Raadpleeg uw machinehandboek!

- De machinefabrikant kan extra machinespecifieke machineparameters als gebruikerparameters beschikbaar stellen, zodat de gebruiker de beschikbare functies kan configureren.
- De machinefabrikant kan de structuur en de inhoud van de gebruikerparameters aanpassen. Eventueel wijkt de weergave op uw machine af.

Parameterinstellingen

DisplaySettings

Instellingen voor beeldschermweergave

Weergavevolgorde en -regels voor assen

[0] tot [7]: afhankelijk van beschikbare assen

Keynaam van een object in CfgAxis

Keuze van de as die moet worden weergegeven

Aanduiding voor de as

Asaanduiding die in plaats van de keynaam moet worden gebruikt

Weergaveregel voor de as

ShowAlways
IfKinem
IfKinemaxis
IfNotKinemAxis
Never

Weergavevolgorde en -regels voor assen in de REF-weergave

[0] tot [7]: afhankelijk van beschikbare assen

Zie Weergavevolgorde en -regels voor assen

Soort digitale uitlezing in het positievenster

NOM
ACT
REFACT
RFNOM
VLGFT
ACTRW
REFRW
M118

Type digitale uitlezing in de statusweergave

NOM
ACT
REFACT
RFNOM
VLGFT
ACTRW
REFRW
M118

Definitie decimaal scheidingsteken voor digitale uitlezing

. punt
, komma

Weergave van de aanzet in de werkstanden Handbediening en El. handwiel

at axis key: aanzet alleen weergeven wanneer de asrichtingstoets is ingedrukt

Parameterinstellingen

always minimum: aanzet altijd weergeven

Weergave van de spilpositie in digitale uitlezing

during closed loop: spilpositie alleen weergeven indien spil in positieregeling

during closed loop and M5: spilpositie weergeven indien spil in positieregeling en bij M5

During closed loop or M5 or tapping: spilpositie weergeven wanneer spil in positieregeling, bij M5 en in spil-tipmodus

Softkey REF.PT. BEHEER blokkeren

TRUE: toegang tot referentiepunttabel geblokkeerd

FALSE: toegang tot referentiepunttabel via softkey mogelijk

Lettergrootte bij de programmaweergave

FONT_APPLICATION_SMALL

FONT_APPLICATION_MEDIUM

Volgorde van de pictogrammen in de weergave

[0] t/m [19]: afhankelijk van de geactiveerde opties

Bijvoorbeeld S_PULSE

Instellingen voor weergavegedrag: afhankelijk van de machinefabrikant

Invoer van de machinefabrikant

Weergave-instelling voor niet-gecontroleerde assen

ValuesRedColor: niet-gecontroleerde assen worden rood gemarkeerd

SymboolNearAxisName: attentiesymbool naast de asletter

Parameterinstellingen

DisplaySettings

Afleesstap voor de afzonderlijke assen

Lijst met alle beschikbare assen

Afleesstap voor digitale uitlezing in mm resp. graden

0.1
0.05
0.01
0.005
0.001
0.0005
0.0001
0.00005
0.00001

Afleesstap voor digitale uitlezing in inch

0.005
0.001
0.0005
0.0001
0.00005
0.00001

DisplaySettings

Definitie van de voor de weergave geldende maateenheid

Maateenheid voor de weergave in de bedieningsinterface

metric: metrisch systeem gebruiken

inch: inchsysteem gebruiken

DisplaySettings

Formaat van NC-programma's en cyclusweergave

Programma-invoer in HEIDENHAIN-klaartekst of in DIN/ISO

HEIDENHAIN: programma-invoer in de werkstand Positioneren met handinvoer in Klaartekst

Programma-invoer in de werkstand Positioneren met handinvoer in de DIN/ISO:

Parameterinstellingen

DisplaySettings

Instelling van NC- en PLC-dialoogtaal

NC-dialoogtaal

ENGELS
DUITS
TSJECHISCH
FRANS
ITALIAANS
SPAANS
PORTUGEES
ZWEEDS
DEENS
FINS
NEDERLANDS
POOLS
HONGAARS
RUSSISCH
CHINEES
CHINEES_TRAD
SLOVEENS
KOREAANS
NOORS
ROEMEENS
SLOVAAKS
TURKS

Taal van de NC overnemen

FALSE: bij het opstarten van de besturing wordt de taal van het besturingssysteem HEROS overgenomen

TRUE: bij het opstarten van de besturing wordt de taal uit de machineparameters overgenomen

PLC-dialoogtaal

Zie NC-dialoogtaal

Taal van PLC-foutmeldingen

Zie NC-dialoogtaal

Help-taal

Zie NC-dialoogtaal

DisplaySettings

Gedrag bij opstarten van de besturing

Melding "Stroomonderbreking" bevestigen

TRUE: het opstarten van de besturing gaat pas verder nadat de melding is bevestigd

FALSE: melding "Stroomonderbreking" verschijnt niet

Parameterinstellingen

DisplaySettings
- Weergavemodus voor tijdsaanduiding
  - Selectie van de weergave
    - **Analoog**
    - **Digitaal**
    - **Logo**
    - **Analoog en logo**
    - **Digitaal en logo**
    - **Analoog op logo**
    - **Digitaal op logo**

DisplaySettings
- Linkbalk aan/uit
  - Weergave-instelling voor linkbalk
    - **OFF: de informatieregel in de werkstandregel uitschakelen**
    - **ON: de informatieregel in de werkstandregel inschakelen**

DisplaySettings
- Instellingen voor grafische 3D-simulatieweergave
  - Modeltype van de grafische 3D-simulatieweergave
    - **3D: modelweergave voor complexe bewerkingen met ondersnijdingen (vergt veel rekencapaciteit)**
    - **2,5D: modelweergave voor 3-assige bewerkingen**
    - **No Model: de modelweergave is uitgeschakeld**
  - Modelkwaliteit van de grafische 3D-simulatieweergave
    - **very high: hoge resolutie; weergave van de regeleindpunten mogelijk**
    - **high: hoge resolutie**
    - **medium: gemiddelde resolutie**
    - **low: lage resolutie**
  - Gereedschapsbanen bij nieuwe BLK-Form terugzetten
    - **ON: bij nieuw BLK-Form in programmatest worden de gereedschapsbanen teruggezet**
    - **OFF: bij nieuw BLK-Form in programmatest worden de gereedschapsbanen niet teruggezet**
  - Schrijf grafische journaalgegevens na opnieuw opstarten
    - **OFF: geen journaalgegevens aanmaken**
    - **ON: na de herstart journaalgegevens voor diagnosedoeleinden aanmaken**

Parameterinstellingen

DisplaySettings
Instellingen voor de digitale uitlezing
Digitale uitlezing bij TOOL CALL DL

As Tool Length: met de geprogrammeerde overmaat DL wordt voor de werkstukgerelateerde positie als wijziging van de gereedschapslengte rekening gehouden

As Workpiece Oversize: met de geprogrammeerde overmaat DL wordt voor de weergave van de werkstukgerelateerde positie als werkstukovermaat rekening gehouden

---

DisplaySettings
Instelling voor de tabeleditor
Gedrag bij het wissen van gereedschappen uit de plaatstabel

DISABLED: wissen van het gereedschap niet mogelijk

WITH_WARNING: wissen van het gereedschap mogelijk, aanwijzing moet worden bevestigd

WITHOUT_WARNING: wissen, zonder bevestiging mogelijk

Gedrag bij het wissen van indexgegevens van een gereedschap

ALWAYS_ALLOWED: het wissen van indexgegevens is altijd mogelijk

TOOL_RULES: het gedrag is afhankelijk van de instelling van de parameter Gedrag bij het wissen van gereedschappen uit de plaatstabel

Softkey TERUGZ. KOLOM T weergeven

TRUE: de softkey wordt weergegeven. Alle gereedschappen kunnen door de gebruiker uit het gereedschapsgeheugen worden gewist

FALSE: de softkey wordt niet getoond

DisplaySettings
Instelling van de coördinatensystemen voor de weergave
Coördinatensysteem voor de nulpuntverschuiving

WorkplaneSystem: nulpunt wordt in het systeem het gezwenkte vlak weergegeven, WPL-CS

WorkpieceSystem: nulpunt wordt in werkstuksysteem weergegeven, W-CS

Parameterinstellingen

ProbeSettings

Configuratie van de gereedschapsmeting

TT140_1

M-functie voor spiloriëntatie

-1: spiloriëntatie direct via NC

0: functie niet actief

1 t/m 999: nummer van de M-functie voor spiloriëntatie

Tastroutine

MultiDirections: vanuit meerdere richtingen tasten

SingleDirection: vanuit één richting tasten

Tastrichting voor meting van gereedschapsradius: afhankelijk van de gereedschapsas

X_Positive, Y_Positive, X_Negative, Y_Negative, Z_Positive, Z_Negative

Afstand onderkant gereedschap tot bovenkant stift

0,001 tot 99,9999 [mm]

IJlgang in tastcyclus

10 t/m 300 000 [mm/min]

Tastaanzet bij gereedschapsmeting

1 t/m 30 000 [mm/min]

Berekening van de tastaanzet

ConstantTolerance: berekening van de tastaanzet met constante tolerantie

VariableTolerance: berekening van de tastaanzet met variabele tolerantie

ConstantFeed: constante tastaanzet

Type toerentalbepaling

Automatic: toerental automatisch bepalen

MinSpindleSpeed: minimale toerental van de spil gebruiken

Maximaal toegestane omloopsnelheid aan de snijkant van het gereedschap (omtrek van de frees)

1 t/m 129 [m/min]

Maximaal toegestaan toerental bij het opmeten van het gereedschap

0 t/m 1000 [1/min]

Maximaal toegestane eerste meetfout bij het opmeten van het gereedschap

0,001 tot 0,999 [mm]

Maximaal toegestane tweede meetfout bij het opmeten van het gereedschap

0,001 tot 0,999 [mm]

NC-stop tijdens gereedschap controleren

True: bij overschrijding van de breuktolerantie wordt het NC-programma gestopt

Parameterinstellingen

False: het NC-programma wordt niet gestopt

NC-stop tijdens gereedschap meten

True: bij overschrijding van de breuktolerantie wordt het NC-programma gestopt

False: het NC-programma wordt niet gestopt

Wijzigen van de gereedschapstabel bij gereedschap controleren en meten

AdaptOnMeasure: na gereedschap meten wordt de tabel gewijzigd

AdaptOnBoth: na gereedschap controleren en meten wordt de tabel gewijzigd

AdaptNever: na gereedschap controleren en meten wordt de tabel niet gewijzigd

---

ProbeSettings

Configuratie van een ronde stift

TT140_1

Coördinaten van het middelpunt van de stift

[0]: X-coördinaat van het middelpunt van de stift, gerelateerd aan het machinenulpunt [mm]

[1]: Y-coördinaat van het middelpunt van de stift, gerelateerd aan het machinenulpunt [mm]

[2]: Z-coördinaat van het middelpunt van de stift gerelateerd [mm]

Veiligheidsafstand boven de stift voor voorpositionering

0,001 t/m 99 999,9999 [mm]

Veiligheidsafstand rondom de stift voor voorpositionering: veiligheidsafstand in het vlak loodrecht op de gereedschapsas

0,001 t/m 99 999,9999 [mm]

ProbeSettings

Configuratie van een rechthoekige stift

TT140_1

Coördinaten van het middelpunt van de stift

[0]: X-coördinaat van het middelpunt van de stift, gerelateerd aan het machinenulpunt [mm]

[1]: Y-coördinaat van het middelpunt van de stift, gerelateerd aan het machinenulpunt [mm]

[2]: Z-coördinaat van het middelpunt van de stift gerelateerd [mm]

Veiligheidsafstand boven de stift voor voorpositionering

0,001 t/m 99 999,9999 [mm]

Veiligheidsafstand rondom de stift voor voorpositionering: veiligheidsafstand in het vlak loodrecht op de gereedschapsas

0,001 t/m 99 999,9999 [mm]

Parameterinstellingen

ChannelSettings

CH_NC

Actieve kinematica

Te activeren kinematica

Lijst van machinekinematica

Te activeren kinematica bij het opstarten van de besturing

Lijst van machinekinematica

Gedrag van het NC-programma vastleggen

Bewerkingstijd terugzetten bij programmastart

True: bewerkingstijd wordt teruggezet

False: bewerkingstijd wordt niet teruggezet

PLC-signaal voor nummer van de actuele bewerkingscyclus

Afhankelijk van de machinefabrikant

Geometrietoleranties

Toegestane afwijking van de cirkelradius aan het cirkeleindpunt ten opzichte van het cirkelbeginpunt

0,0001 tot 0,016 [mm]

Toegestane afwijking bij gekoppelde schroefdraad: toelaatbare afwijking van de dynamisch afgeronde baan van de geprogrammeerde contour bij schroefdraad

0,0001 tot 999,9999 [mm]

Reserve bij terugtrekbewegingen: afstand vóór eindschakelaar of objecten met botsingsbewaking bij M140 MB MAX

0,0001 tot 10 [mm]

Configuratie van de bewerkingscycli

Overlappingsfactor bij kamerfrezen: baanoverlapping voor cyclus 4 KAMERFREZEN en cyclus 5 RONDKAMER

0,001 tot 1,414

Verplaatsen naar bewerking van een contourkamer

PosBeforeMachining: positie als voor het oproepen van de cyclus

ToolAxClearanceHeight: gereedschapsas op veilige hoogte positioneren

Foutmelding **Spil?** weergeven wanneer M3/M4 niet actief is

on: foutmelding weergeven

off: geen foutmelding weergeven

Foutmelding **Diepte negatief invoeren** weergeven

on: foutmelding weergeven

off: geen foutmelding weergeven

Parameterinstellingen

Benaderen van de wand van een sleuf in de cilindermantel

LineNormal: benaderen via een rechte

CircleTangential: benaderen

M-functie voor spiloriëntatie in de bewerkingscyclus

-1: spiloriëntatie direct via NC

0: functie niet actief

1 t/m 999: nummer van de M-functie voor spiloriëntatie

Foutmelding **Insteekwijze niet mogelijk** niet weergeven

on: foutmelding wordt niet getoond

off: foutmelding wordt getoond

Gedrag van M7 en M8 bij cycli 202 en 204

TRUE: aan het einde van de cyclus 202 en 204 wordt de toestand van M7 en M8 vóór de cyclusoproep teruggezet

FALSE: aan het einde van de cyclus 202 en 204 wordt de toestand van M7 en M8 niet zelfstandig teruggezet

Geometriefilter voor het uitfilteren van lineaire elementen

Type stretchfilter

Off: geen filter actief

ShortCut: weglaten van afzonderlijke punten van polygoon

Average: het geometriefilter vlakt hoeken af

Maximale afstand van de gefilterde contour ten opzichte van de ongefilterde contour: de weggefilterde punten liggen binnen deze tolerantie ten opzichte van de resulterende baan

0 tot 10 [mm]

Maximale lengte van de baan die door filtering is ontstaan: lengte over welke de geometriefiltering werkt

0 tot 1000 [mm]

Speciale spilparameters

Potentiometer voor aanzet bij draadsnijden

SpindlePotentiometer: tijdens het draadsnijden werkt de potentiometer voor de toerental-override. De potentiometer voor de aanzet-override is niet actief.

Tijdens het draadsnijden werkt de potentiometer voor de aanzet-override. De potentiometer voor de toerental-override is niet actief.

Wachttijd aan het omkeerpunt in de draadkern: aan de draadkern wordt na spilstop deze tijd gewacht voordat de spil in tegengestelde rotatierichting weer gaat draaien

-999999999 t/m 999999999 [s]

Vooruitschakeltijd van de spil: de spil wordt met deze tijd vóór het bereiken van de draadkern gestopt

-999999999 t/m 999999999 [s]

Parameterinstellingen

Begrenzing van het spiltoerental bij cyclus 17, 207 en 18

TRUE: bij kleine draaddiepten wordt het spiltoerental zodanig begrensd, dat de spil ca. 1/3 van de tijd met constant toerental draait

FALSE: geen begrenzing van het spiltoerental

Parameterinstellingen

Instellingen voor de NC-editor

Backupbestanden aanmaken

TRUE: na het bewerken van NC-programma's een back-upbestand maken

FALSE: na het bewerken van NC-programma's geen back-upbestand maken

Gedrag van de cursor na het wissen van regels

TRUE: cursor staat na het wissen op de vorige regel (iTNC-instelling)

FALSE: cursor staat na het wissen op de volgende regel

Gedrag van de cursor bij de eerste resp. laatste regel

TRUE: terugspringen van cursor bij begin/einde PGM toegestaan

FALSE: terugspringen van cursor bij begin/einde PGM niet toegestaan

Return bij records die uit meerdere regels bestaan

ALL: regels altijd volledig weergeven

ACT: alleen de regels van de actieve record volledig weergeven

NO: regels uitsluitend volledig weergeven wanneer record wordt bewerkt

Hulpschermen bij cyclusinvoer activeren

TRUE: helpschermen in principe altijd weergeven tijdens de invoer

FALSE: hulpafbeeldingen alleen weergeven wanneer de softkey HELP BIJ CYCLI op AAN wordt gezet. De softkey HELP BIJ CYCLI UIT/AAN wordt in de werkstand Programmeren na het indrukken van de toets Beeldschermindeling getoond

Instelling van de softkeybalk na invoer van een cyclus

TRUE: cyclus-softkeybalk na een cyclusdefinitie actief laten

FALSE: cyclus-softkeybalk na een cyclusdefinitie verbergen

Vraag om bevestiging bij blok wissen

TRUE: vraag om bevestiging weergeven bij het wissen van een NC-regel

FALSE: vraag om bevestiging niet weergeven bij het wissen van een NC-regel

Regelnr. tot waar het NC-programma wordt gecontroleerd: programmalengte waarover de geometrie moet worden gecontroleerd

100 tot 50000

DIN/ISO-programmering: stapgrootte waarmee DIN/ISO-regels in het programma worden gegenereerd

0 t/m 250

Programmeerbare assen vastleggen

TRUE: vastgelegde asconfiguratie gebruiken

FALSE: standaard asconfiguratie XYZABCUVW gebruiken

Gedrag bij asparallelle positioneerregels

TRUE: asparallelle positioneerregels toegestaan

FALSE: asparallelle positioneerregels geblokkeerd

Parameterinstellingen

Regelnummer tot waar dezelfde syntaxiselementen worden gezocht: geselecteerde elementen met de pijltoetsen omhoog/omlaag zoeken

500 tot 50000

Gedrag van de functie PARAXMODE bij UVW-assen

FALSE: functie PARAXMODE toegestaan

TRUE: functie PARAXMODE geblokkeerd

Instellingen voor bestandsbeheer

Weergave van afhankelijke bestanden

MANUAL: afhankelijke bestanden worden getoond

AUTOMATIC: afhankelijke bestanden worden niet getoond

Instellingen voor het bestand GS-gebruik

Time-out voor het maken van toepassingsbestanden

1 t/m 500 [min]

Gebruiksbestand voor NC-programma maken

NotAutoCreate: bij programmaselectie wordt geen gereedschapgebruikslijst genereert

OnProgSelectionIfNotExist: bij programmaselectie wordt een lijst gegenereerd wanneer deze nog niet bestaat

OnProgSelectionIfNecessary: bij programmaselectie wordt een lijst gegenereerd wanneer deze nog niet bestaat of verouderd is

OnProgSelectionAndModify: bij programmaselectie wordt een lijst gegenereerd wanneer deze nog niet bestaat, verouderd is of het programma wordt gewijzigd

Gebruiksbestand voor pallets maken

NotAutoCreate: bij de palletselectie wordt geen gereedschapsgebruikslijst gegenereerd

OnProgSelectionIfNotExist: bij de palletselectie wordt een lijst gegenereerd wanneer deze nog niet bestaat

OnProgSelectionIfNecessary: bij palletselectie wordt een lijst gegenereerd wanneer deze nog niet bestaat of verouderd is

OnProgSelectionAndModify: bij palletselectie wordt een lijst gegenereerd wanneer deze nog niet bestaat, verouderd is of het programma wordt gewijzigd

---

Padgegevens voor de eindgebruiker

Lijst met stations of directory's: deze machineparameters zijn alleen van toepassing op een Windows-programmeerstation

Hier ingevoerde stations en directory's toont de besturing in bestandsbeheer

FN 16-uitvoerpad voor de afwerking

Pad voor FN 16-uitvoer, wanneer in het NC-programma geen pad wordt gedefinieerd

FN 16-uitvoerpad voor werkstand Programmeren en Programmatest

Pad voor FN 16-uitvoer, wanneer in het NC-programma geen pad wordt gedefinieerd

---

Serial Interface RS232

Meer informatie: gebruikershandboek programmeren en testen

Parameterinstellingen

monitoring (componentenbewaking)

Monitoring-instellingen voor de gebruiker

Geconfigureerde foutreacties uitvoeren

TRUE: foutreactie wordt uitgevoerd

FALSE: foutreactie wordt niet uitgevoerd

Waarschuwing voor componentenbewaking weergeven

TRUE: waarschuwingen worden weergegeven

FALSE: waarschuwingen worden niet weergegeven

Algemene informatie van de exploitant over de machine: informatie die via een interface kan worden opgevraagd

Eigen naam (nickname) van de machine

Inventarisnummer of

Foto of afbeelding van de machine

Locatie van de machine

Afdeling of bereik

verantwoordelijkheid voor de machine

E-mailadres contact

Telefoonnummer contactpersoon

12.2 Pinbezetting en aansluitkabel voor data-interfaces

Interface V.24/RS-232-C voor HEIDENHAIN-apparatuur

De interface voldoet aan de eisen van EN 50178 Veilige scheiding van het net.

Besturing		25-polig: VB 274545-xx			9-polig: VB 366964-xx		
Pin	**Bezetting**	**Pin**	**Kleur**	**Bus**	**Bus**	**Kleur**	**Bus**
1	vrijhouden	1	wit/bruin	1	1	rood	1
2	RXD	3	geel	2	2	geel	3
3	TXD	2	groen	3	3	wit	2
4	DTR	20	bruin	8	4	bruin	6
5	Signal GND	7	rood	7	5	zwart	5
6	DSR	6		6	6	violet	4
7	RTS	4	grijs	5	7	grijs	8
8	CTR	5	roze	4	8	wit/groen	7
9	vrijhouden	8	violet	20	9	groen	9
Behuizing	Complete bescherming	Behuizing	Complete bescherming	Behuizing	Behuizing	Buitenafscher-ming	Behuizing

Ethernet-interface RJ45-bus

Maximale kabellengte:

- 100 m niet afgeschermd
- 400 m afgeschermd

Pin	Signaal
1	TX+
2	TX–
3	RX+
4	vrij
5	vrij
6	RX–
7	vrij
8	vrij

12.3 Technische gegevens

Verklaring van de symbolen

- ■ Standaard
- □ Asoptie
- **1** Advanced Function Set 1
- **2** Advanced Function Set 2
- **x** Software-optie, behalve Advanced Function Set 1 en Advanced Function Set 2

Technische gegevens		
Componenten	■	Hostcomputer
	■	Bedieningspaneel
	■	Beeldscherm met softkeys of beeldscherm met touchscreen
Programmageheugen	■	2 GByte
Invoerfijnheid en afleesstap	■	Max. 0,01 µm bij lineaire assen
	■	Max. 0,000 01° bij hoekassen
Invoerbereik	■	Maximum 999 999 999 mm resp. 999 999 999°
Interpolatie	■	Rechte in 4 assen Rechte in max. 5 assen (optie #9)
	■	Cirkel in 2 assen Cirkel in 3 assen (optie #8)
	■	Schroeflijn: overlapping van cirkelbaan en rechte
Regelverwerkingstijd 3D-rechte zonder radiuscorrectie	■	1.5 ms
Asbesturing	■	Positieregelfijnheid: signaalperiode van het positiemeetsysteem/4096
	■	Cyclustijd positieregelaar: 200 µs (100 µs met optie #49)
	■	Cyclustijd toerentalregelaar: 200 µs (100 µs met optie #49)
	■	Cyclustijd stroomregelaar: minimaal 100 µs (minimaal 50 µs met optie #49)
Spiltoerental	■	Max. 100 000 omw/min (bij 2 poolparen)
Foutcompensatie	■	Lineaire en niet-lineaire asfout, omkeerfout, omkeerpunten bij cirkelbewegingen, warmte-uitzetting
	■	Statische wrijving, glijwrijving

Technische gegevens		
Data-interfaces	■	elk V.24 / RS-232-C max. 115 kbit/s
	■	Uitgebreide data-interface met LSV-2-protocol voor het extern bedienen van de besturing via de data-interface met HEIDENHAIN-software TNCremo of TNCremoPlus
	■	2 x Gigabit-Ethernet-interface 1000BASE-T
	■	5 x USB (1 x voorzijde USB 2.0; 4 x achterzijde USB 3.0)
	x	HEIDENHAIN-DNC voor communicatie tussen een Windows-applicatie en TNC (DCOM-interface)
	x	OPC UA NC-server Veilige en stabiele interface voor aansluiting van moderne industriële toepassingen
Omgevingstemperatuur	■	Bedrijf: +5 °C tot +45 °C
	■	Opslag: -20 °C tot +60 °C

Invoerformaten en eenheden van besturingsfuncties	
Posities, coördinaten, cirkelradiussen, afkantingslengten	-99 999,9999 t/m +99 999,9999 (5,4: posities voor de komma, posities na de komma) [mm]
Gereedschapsnummers	0 t/m 32 767,9 (5,1)
Gereedschapsnamen	32 tekens, in de **TOOL CALL**-regel tussen "" geschreven. Toegestane speciale tekens: # $ % & . , - _
Deltawaarden voor gereedschapscorrecties	-99,9999 t/m +99,9999 (2,4) [mm]
Spiltoerentallen	0 t/m 99 999,999 (5,3) [omw/min]
Aanzetten	0 t/m 99 999,999 (5,3) [mm/min] of [mm/tand] of [mm/1]
Stilstandtijd in cyclus 9	0 t/m 3 600,000 (4,3) [s]
Spoed in diverse cycli	-99,9999 t/m +99,9999 (2,4) [mm]
Hoek voor spiloriëntatie	0 t/m 360,0000 (3,4) [°]
Hoek voor poolcoördinaten, rotatie, vlak zwenken	-360,0000 t/m 360,0000 (3,4) [°]
Poolcoördinatenhoek voor schoeflijninterpolatie (CP)	-5 400,0000 t/m 5 400,0000 (4,4) [°]
Nulpuntnummers in cyclus 7	0 t/m 2 999 (4,0)
Maatfactor in cycli 11 en 26	0,000001 t/m 99,999999 (2,6)
Additionele M-functies	0 tot 9999 (4,0)
Q-parameternummers	0 tot 1999 (4,0)
Q-parameterwaarden	-999 999 999,999999 tot +999 999 999,999999 (9,6)
Labels (LBL) voor programmasprongen	0 tot 65535 (5,0)
Labels (LBL) voor programmasprongen	Willekeurige tekststring tussen dubbele aanhalingstekens ("")
Aantal herhalingen van programmadelen REP	1 t/m 65 534 (5,0)
Foutnummer bij Q-parameterfunctie FN 14	0 t/m 1 199 (4,0)

Gebruikersfuncties

Gebruikersfuncties		
Korte omschrijving	■	Basisuitvoering: 3 assen plus gestuurde spil
	□	additionele as voor 4 assen plus gestuurde spil
	□	additionele as voor 5 assen plus gestuurde spil
Programma-invoer	In HEIDENHAIN-klaartekst en DIN/ISO	
Positie-aanduidingen	■	Nominale posities voor rechten en cirkels in rechthoekige coördinaten of poolcoördinaten
	■	Maatgegevens absoluut of incrementeel
	■	Weergave en invoer in mm of inch
Gereedschapscorrecties	■	Gereedschapsradius in het bewerkingsvlak en gereedschapslengte
	x	Contour met gecorrigeerde radius tot max. 99 regels vooruitberekenen (M120)
Gereedschapstabellen	Meerdere gereedschapstabellen met een willekeurig aantal gereedschappen	
Constante baansnelheid	■	Gerelateerd aan de middelpuntsbaan van het gereedschap
	■	Gerelateerd aan de snijkant van het gereedschap
Parallelbedrijf	NC-programma met grafische ondersteuning maken terwijl er een ander NC-programma wordt uitgevoerd	
Snijgegevens	Automatische berekening van spiltoerental, snijsnelheid, aanzet per tand en aanzet per omwenteling	
3D-bewerking (Advanced Function Set 2)	**2**	Zeer schokarme bewegingen
	2	3D-gereedschapscorrectie via vlaknormaalvector
	2	Veranderen van de zwenkkoppositie met het elektronische handwiel tijdens de programma-afloop; positie van het geleidepunt van het gereedschap (gereedschapspunt of midden van de kogel) blijft onveranderd (TCPM = **T**ool **C**enter **P**oint **M**anagement)
	2	Gereedschap loodrecht op de contour houden
	2	Gereedschapsradiuscorrectie loodrecht op de verplaatsings- en gereedschapsrichting
Rondtafelbewerking (Advanced Function Set 1)	**1**	Contouren programmeren op de uitslag van een cilinder
	1	Aanzet in mm/min
Contourelementen	■	Rechte
	■	Afkanting
	■	Cirkelbaan
	■	Cirkelmiddelpunt
	■	Cirkelradius
	■	Tangentieel aansluitende cirkelbaan
	■	Hoeken afronden

Gebruikersfuncties		
Benaderen en verlaten van de contour	■	Via rechte: tangentieel of loodrecht
	■	Via cirkel
Vrije contourprogrammering (FK)	**x**	Vrije contourprogrammering FK in HEIDENHAIN-klaartekst met grafische ondersteuning voor werkstukken met niet op NC afgestemde maatvoering
Programmasprongen	■	Subprogramma's
	■	Herhalingen van programmadelen
	■	Externe NC-programma's
Bewerkingscycli	■	Boorcycli voor boren, schroefdraad tappen met en zonder voedingscompensatie
	x	Boorcycli voor diepboren, ruimen, uitdraaien en verzinken
	x	Cycli voor het frezen van binnen- en buitendraad
	■	Voor- en nabewerken van kamers en rondkamers
	x	Voor- en nabewerken van rechthoekige en ronde tappen
	x	Cycli voor het affrezen van vlakke en scheve oppervlakken
	x	Cycli voor het frezen van rechte en cirkelvormige sleuven
	x	Puntenpatroon op cirkel en lijnen
	x	Contourkamer
	x	Aaneengesloten contour
	x	Daarnaast kunnen fabrikantencycli – speciale door de machinefabrikant gemaakte bewerkingscycli – worden geïntegreerd
Coördinatenomrekening	■	Verschuiven, roteren, spiegelen
	■	Maatfactor (asspecifiek)
	1	Zwenken van het bewerkingsvlak (Advanced Function Set 1)
Q-parameters Programmeren met variabelen	■	Wiskundige functies =, +, –, *, /, worteltrekken
	■	Logische koppelingen (=, ≠, <, >)
	■	Berekening tussen haakjes
	■	sin**α**, cos **α**, tan**α** , arcus sin, arcus cos, arcus tan, a^n, e^n, ln, log, absolute waarde van een getal, constante **π**, inverteren, posities achter of voor de komma weglaten
	■	Functies voor cirkelberekening
	■	Stringparameters

Gebruikersfuncties		
Programmeerondersteuning	■	Calculator
	■	Kleuraccentuering van syntaxiselementen
	■	Complete lijst van alle actuele foutmeldingen
	■	Contextgevoelige Help-functie
	■	Grafische ondersteuning bij het programmeren van cycli
	■	Commentaarregels en structureringsregels in het NC-programma
Teach-in	■	Actuele posities worden direct in het NC-programma overgenomen
Grafische testweergave Soorten weergaven	**x**	Grafische simulatie van het verloop van de bewerking, ook wanneer er een ander NC-programma wordt uitgevoerd
	x	Bovenaanzicht / weergave in 3 vlakken / 3D-weergave / 3D-lijngrafiek
	x	Vergroting van een detail
Grafische programmeerweergave	■	In de werkstand **Programmeren** worden de ingevoerde NC-regels ook getekend (2D-lijngrafiek) ook wanneer er een ander NC-programma wordt uitgevoerd
Bewerkingsweergave Soorten weergaven	**x**	Grafische weergave van het uitgevoerde NC-programma in bovenaanzicht / weergave in 3 vlakken / 3D-weergave
Bewerkingstijd	■	Berekenen van de bewerkingstijd in de werkstand **Programmatest**
	■	Weergave van de actuele bewerkingstijd in de werkstanden **Programma-afloop regel voor regel** en **Automatische programma-afloop**
Referentiepuntbeheer	■	Voor het opslaan van willekeurige referentiepunten
Contour opnieuw benaderen	■	Regelsprong naar een willekeurige NC-regel in het NC-programma en benaderen van de berekende nominale positie om de bewerking voort te zetten
	■	NC-programma onderbreken, contour verlaten en opnieuw benaderen
Nulpunttabellen	■	Meerdere nulpunttabellen voor het opslaan van werkstukgerelateerde nulpunten
Tastcycli	**x**	Tastsysteem kalibreren
	x	Scheve ligging van het werkstuk handmatig en automatisch compenseren
	x	Referentiepunt handmatig en automatisch vastleggen
	x	Werkstukken automatisch opmeten
	x	Gereedschap automatisch opmeten

Toebehoren

Toebehoren	
Elektronische handwielen	■ HR 510: draagbaar handwiel ■ HR 550 FS: draagbaar handwiel met display ■ HR 520: draagbaar handwiel met display ■ HR 130: inbouwhandwiel ■ HR 150: max. drie inbouwhandwielen via handwiel-adapter HRA 110
Tastsystemen	■ TS 248: schakelend werkstuktastsysteem met kabelaansluiting ■ TS 260: schakelend werkstuktastsysteem met kabelaansluiting ■ TS 460: schakelend werkstuktastsysteem met infrarood-overdracht en radiografische overdracht ■ TS 642: schakelend werkstuktastsysteem met infrarood-overdracht ■ TS 740: uiterst nauwkeurig, schakelend werkstuktastsysteem met infrarood-overdracht ■ TS 760: uiterst nauwkeurig schakelend werkstuktastsysteem met infrarood-overdracht en radiografische overdracht ■ TT 160: schakelend tastsysteem voor gereedschap ■ TS 460: schakelend tastsysteem voor gereedschap met infrarood-overdracht

Toetskappen voor toetsenbordeenheden en machinebedieningspanelen

De toetskappen met de ID 679843-xx zijn geschikt voor de volgende toetsenbordeenheden en machinebedieningspanelen:

- TE 7xx (FS)
- MB 72x (FS)

Gedeelte alfanumeriek toetsenbord

	< ,	> .	? /			ALT	PRT SC	
ID 679843	–	–	–	-F4	–	–	-F6	–

Gedeelte bedieningshulpmiddelen

	PGM MGT		ERR	CALC	MOD	HELP
ID 679843	–	-36	–	–	–	–

Gedeelte werkstanden

ID 679843	–	–	-66	–	–	–	–	–

Gedeelte NC-dialoog

	SPEC FCT
ID 679843	-D6

Gedeelte as- en ingevoerde waarden

	X	Y	Z	IV	V	P	I	A	C
	oranje	oranje	oranje	oranje	oranje	oranje	oranje	oranje	oranje
ID 679843	-C8	-D3	-53	-32	-31	–	–	-54	-88

				ESC	INS				DEL
ID 679843	–	–	–	–	–	-E2	–	–	–

	>>	W	B	U
		oranje	oranje	oranje
ID 679843	–	-55	-C9	-D4

Gedeelte navigatie

ID 679843	-42	-41

Gedeelte machinefuncties

	IV+	Z+	Y+	V+	VI+	X+			Y–
ID 679843	-09	-07	-05	-11	-13	-03	-16	-17	-06
	IV–	VI–			FN 1				
ID 679843	-10	-14	-23	-22	-24	-29	-02	-21	-20
	FN 2			FN 3			rood	groen	X–
ID 679843	-25	-28	-01	-26	-27	-30	-57	-56	-04
		Z–	V–	+	–				
ID 679843	-15	-08	-12	-59	-60	-40	-73	-76	-74
						C+		C–	
ID 679843	-C6	-75	-46	-47	-F2	-67	-51	-68	-99
	W+	W–		A+	A–	B+	B–		
			rood					rood	rood
ID 679843	-B8	-B7	-45	-69	-70	-B2	-B1	-52	-18
	groen	rood	rood						
ID 679843	-19	–	–	–	–	–	–	–	–
				Y–	Y+	Z+	Z–	Y'+	Y'–
ID 679843	–	–	–	-43	-44	-91	-92	-93	-94
	U–	U+	Y–	Y+	Z'+	Z'–	X–	X+	X'+
ID 679843	-B3	-B4	-B5	-B6	-B9	-C1	-C2	-C3	-C4
	U–	U+	Y–	Y+	Z'+	Z'–	X–	X+	X'+
ID 679843	-C5	-D9	-E1	-61	-62	-63	-64	-A2	-A3
	FCT A	FCT B		FCT C					
ID 679843	-95	-96	-A1	-C7	-A4	-A5	-A6	-A9	-E3

									groen
ID 679843	-E4	-E6	-E7	-E8	-48	-49	-50	-65	-71
	groen	groen	rood	rood					
ID 679843	-D8	-90	-89	-D7	-72	-F3	-97	-98	-E5

Overige toetskappen

			oranje	groen	rood				
ID 679843	-33	-34	-35	–	–	-38	-39	-A7	-A8
ID 679843	-D5	F5							

Wanneer u toetskappen met extra symbolen nodig hebt, neem dan contact op met HEIDENHAIN.

Index

3

3D-basisrotatie..... 234
3D-tastsysteem
gebruiken..... 213
kalibreren..... 223

A

Aandrijfdiagnose..... 380
Aanmelden
met token..... 477
met wachtwoord..... 469
Aansluitkabel..... 521
Aanzet..... 191
begrenzen..... 193
wijzigen..... 192
ACCChatter-onderdrukking..... 324
Additionele functie
invoeren..... 313
voor baaninstelling..... 319
voor controle van programma-afloop..... 315
voor coördinaatgegevens..... 316
voor spil en koelmiddel..... 315
Additionele functies..... 313
ADP..... 306
Afsluiten..... 178
Aspositie controleren..... **175**
Asposities controleren..... 198
Automatische gereedschapsmeting. 141
Automatische programmastart. 308

B

Back-up..... 414
Basisprincipes..... 118
Basisrotatie..... 231
handmatig vastleggen..... 231
Batch Process Manager..... 342
basisbegrippen..... 342
opdrachtenlijst..... 343
opdrachtenlijst aanmaken..... 348
opdrachtenlijst wijzigen..... 349
openen..... 346
toepassing..... 342
BAUD-rate instellen..... 420
Bedieningspaneel..... 61
Bedrijfstijden..... 381
Beeldscherm..... 59
reinigen..... 501
Beeldschermindeling..... 60
Beeldschermtoetsenbord..... 63, 64
Bestand
beveiligen..... 85
importeren..... 94
Bestand GS-gebruik..... **367**
Bestandsbeheer..... **81**
bestand selecteren..... 88
bestandstype..... 81
Directory..... 83
externe bestandstypen..... 83
externe gegevensoverdracht... 92
oproepen..... 157
verborgen bestand..... 87
Bestandsbeheer oproepen..... 84
Bestandsstatus..... 84
Bewaking van het werkbereik..... **267**
Bewaking van werkbereik..... 276
Bewegingsbesturing..... 306
Bewerking onderbreken..... 284
Bewerkingstijd bepalen..... 266
Bewerkingsvlak zwenken
handmatig..... 248
Block Check Character..... 422
BMP-bestand openen..... 102
Browser..... 98
Busdiagnose..... 380

C

CAM-programmering..... 301
config.gegevens..... 504
Contextgevoelige helpfunctie..... 111

D

Data-interface..... 420
instellen..... 420
pinbezetting..... 521
Data-overdracht
Block Check Character..... 422
Data-overdrachtssnelheid..... 420
Diagnose..... 380
Directory..... 83
DNC..... 418
Documentviewer..... 96
Draadloos handwiel..... 184
configureren..... 375
handwielhouder toewijzen..... 376
kanaal instellen..... 377
statistische gegevens..... 378
zendvermogen instellen..... 377
Draadloos tastsysteem
aanmaken..... 370
configureren..... 373
DriveDiag..... 380

E

EnDat-meetsysteem..... 175
Ethernet interface
configuratie..... 432
Ethernet-interface..... 427, 521
aansluitingsmogelijkheid..... 427
configureren..... 436
instelling..... 428
invoeren..... 427
Excel-bestand openen..... 97
Externe gegevensoverdracht..... 92
Externe toegang..... 367

F

FCL-functie..... 33
Firewall..... 417
Foutmelding..... 104
filteren..... 106
wissen..... 107
FUNCTION COUNT..... 326
Functionele veiligheid FS..... 194

G

Gebaren..... 492
Gebruikerparameters..... 504
Gebruikersbeheer..... 442
configureren..... 443
uitschakelen..... 445
Gebruikersparameters..... 506
Gedrag na ontvangst van ETX.... 423
Gegevensback-up..... 414
Gegevensbeveiliging..... **94**
Gegevensoverdacht
software TNCserver..... 423
Gegevensoverdracht
bestandssysteem..... 422
gedrag na ontvangst van ETX..... 423
gegevensbits..... 421
handshake..... 422
pariteit..... 421
protocol..... 421
software..... 423
status van de RTS-leiding..... 422
stopbits..... 421
Geïndexeerd gereedschap..... 135
Gereedschapsbeheer..... 156
bewerken..... 158
gereedschapstypen..... 161
Gereedschapsgebruiktest.. 150, 150
Gereedschapsgegevens..... 132
exporteren..... 163
importeren..... 163
in de tabel invoeren..... 139
indexeren..... 143
Gereedschapsgeoriënteerde bewerking..... 338
Gereedschapshouderbeheer..... 166
Gereedschapslengte..... 132
Gereedschapsmeting..... 141
Gereedschapsnaam..... 132
Gereedschapsnummer..... 132
Gereedschapsradius..... 133
Gereedschapstabel..... 134
basisprincipes..... 134
bewerken, verlaten..... 142
bewerkingsfunctie..... 143
digitale uitlezing..... 135

filterfunctie..... 136
importeren..... 144
invoermogelijkheden..... 139
weergave omschakelen..... 135
Gereedschapswissel..... 149
GIF-bestand openen..... 102
GOTO..... 278
Grafische bestanden openen..... 102
Grafische instellingen..... 361
Grafische simulatie..... 263
gereedschap..... 259
Grafische weergave
weergaveopties..... 258
Grafische weergave draaien, zoomen en verschuiven..... 262
Grafische weergaven..... 256

H

Handmatige as..... 300
Handwiel..... 181
Handwielpositionering laten doorwerken M118..... 319
Harde schijf..... 81
Hardwareconfiguratie..... 380
HEIDENHAIN OPC UA NC Server..... 479
Helpbestanden downloaden..... 116
Helpsysteem..... 111
HEROS
informatie..... 380
HTML-bestand weergeven..... 98
Hulp bij foutmelding..... 104

I

Importeren
tabel van iTNC 530..... 144
Importeren;bestand van iTNC 530..... 94
INI-bestand openen..... 101
inschakelen..... 174
Instelling
netwerk..... 428
Interface
configureren..... 430
Internetbestand weergeven..... 98
iTNC 530..... 56

J

JPG-bestand openen..... 102

K

Kinematica..... 364

L

liftoff..... 321

M

M91, M92..... 316
Machineassen verplaatsen..... 179
met de asrichtingstoetsen..... 179
met handwiel..... 181
Machine-assen verplaatsen
stapsgewijs..... 180
Machineconfiguratie laden..... 357
Machine-instellingen..... 364
Machineparameters..... 504
lijst..... 506
weergave wijzigen..... 505
wijzigen..... 504
MDI..... 309
MOD-functie..... 352
overzicht..... 353
selecteren..... 352
verlaten..... 352

N

NC-foutmelding..... 104
NC-programma
structureren..... 281
Netwerk
configuratie..... 432
instelling..... 428
Netwerkaansluiting..... 93
Netwerkconfiguratie..... 432
algemeen..... 433
DCB..... 435
Ethernet..... 434
IPv4-instellingen..... 435
IPv6-instellingen..... 435
proxy..... 435
veiligheid..... 434
Netwerkinstelling
DHCP-server..... 431
interface..... 430
ping..... 431
routing..... 431
SMB-vrijgave..... 431
status..... 428
Netwerkinstellingen
netwerkstation..... 436
Netwerkstation toevoegen..... 438
Nulpunttabel
overnemen van tastresultaten..... 221
programma-afloop..... 286

O

ontwikkelingsversie..... 33
OPC UA NC Server..... 479
Opnieuw benaderen van de contour..... 299
Optie..... 30
Over dit handboek..... 26

P

Pad..... 83
Pallettabel..... 330
afwerken..... 335
bewerken..... 332
gereedschapsgeoriënteerd..... 338
kiezen en verlaten..... 334
kolom invoegen..... 334
kolommen..... 330
toepassing..... 330
palletteller..... 336
Pinbezetting
data-interface..... 521
Plaatstabel..... 146
PNG-bestand openen..... 102
Positioneren..... 309
bij gezwenkt bewerkingsvlak. 318
met handingave..... 309
Postprocessor..... 302
Preset-tabel..... 200
overnemen van tastresultaten..... 222
Procesketen..... 301
Programma
structureren..... 281
Programma-afloop..... 280
correctietabellen..... 286
meten..... 269
NC-regels overslaan..... 271
onderbreken..... 284
overzicht..... 280
regelsprong..... 293
terugtrekken..... 290
uitvoeren..... 280
voortzetten na onderbreking. 289
Programmatest..... 307
overzicht..... 274
snelheid instellen..... 263
uitvoeren..... 276

Q

Q-parameter
controleren..... 282

R

Referentiepunt
beheren..... 200
Referentiepunt handmatig instellen.. 239
Referentiepunt handmatig vastleggen
cirkelmiddelpunt als referentiepunt..... 242
hoek als referentiepunt..... 241
in een willekeurige as..... 240
Middenas als referentiepunt.. 245
zonder 3D-tastsysteem..... 210
Referentiepunt passeren..... 174
Referentiepunttabel..... 200
Referentiesysteem..... 119
basis..... 122

bewerkingsvlak..... 125
gereedschap..... 127
invoer..... 126
machine..... 120
werkstuk..... 123
Regelsprong..... 293
gereedschapsgeoriënteerd.... 340
in pallettabel..... 299
in puntentabellen..... 298
na stroomuitval..... 293
Remote Desktop Manager..... 384
externe computer..... 390
privéverbinding..... 394
VNC..... 389
Windows terminal Service..... 385
Restore..... 414

S

Scherm
Touchscreen..... 488
Scheve ligging van het werkstuk compenseren
door meting van twee punten van een rechte..... 229
Servicebestanden opslaan..... 110
Sleutelgetal-Invoer..... 356
Snijvlak verschuiven..... 264
Softwarenummer..... 355
Software-optie..... 30
Spiltoerental
wijzigen..... 192
sprong
met GOTO..... 278
starten..... 174
Status van de RTS-leiding..... 422
Statusweergave..... 68
aanvullend..... 72
algemeen..... 68
asweergave..... 68
symbool..... 69
technologie..... 69
Stop bij
Programmatest
tot aan een bepaalde NC-regel uitvoeren..... 277
Structureren van NC-programma's... 281
Systeeminstellingen..... 379

T

Taakbalk..... **399**, 500
Tastcycli..... 215
handbediening..... 215
werkstand Handbediening..... 215
Tasten
met 3D-tastsysteem..... 213
met stiftfrees..... 211
Tasten vlak..... 234
Tastfuncties gebruiken met mechanische tasters of meetklokken..... 212
Tastsysteemgegevens..... 154
Tastsysteemtabel..... 154
parameter..... 154
Tastwaarde schrijven
in referentiepunttabel..... 222
Tastwaarde vastleggen
in nulpunttabel..... 221
protocol..... 221
Teller..... 326
instelling..... 363
Terugtrekken..... 290
na stroomuitval..... 290
TNCdiag..... 380
TNCguide..... 111
TNCremo..... 423
Toebehoren..... 129
Touch-bedieningspaneel..... 490
Touch-gebaren..... 492
Touchscreen..... 488
configureren..... 501
reinigen..... 501
TXT-bestand openen..... 101

U

Uitgebreide botsingscontrole..... 265
Uitschakelen..... 178
USB-apparaat
aansluiten..... 90
verwijderen..... 91

V

Veiligheidszone..... 365
Verborgen bestand..... 87
Verplaatsingsgrenzen..... 365
Versienummer..... 355
Versienummers..... 357
Videobestand openen..... 102

W

Werkstanden..... 65
Werkstuk exporteren..... 273
Werkstukken meten..... 246
Window-Manager..... 398

Z

ZIP-archieven..... 100
Zwenken
handbediening..... 248

HEIDENHAIN

DR. JOHANNES HEIDENHAIN GmbH
Dr.-Johannes-Heidenhain-Straße 5
83301 Traunreut, Germany
☏ +49 8669 31-0
FAX +49 8669 32-5061
E-mail: info@heidenhain.de

Technical support FAX +49 8669 32-1000
Measuring systems ☏ +49 8669 31-3104
E-mail: service.ms-support@heidenhain.de
NC support ☏ +49 8669 31-3101
E-mail: service.nc-support@heidenhain.de
NC programming ☏ +49 8669 31-3103
E-mail: service.nc-pgm@heidenhain.de
PLC programming ☏ +49 8669 31-3102
E-mail: service.plc@heidenhain.de
APP programming ☏ +49 8669 31-3106
E-mail: service.app@heidenhain.de

www.heidenhain.de

Tastsystemen van HEIDENHAIN

helpen u bijkomende tijden te reduceren en de maatnauwkeurigheid van de vervaardigde werkstukken te verbeteren

Tastsystemen voor werkstukken

TS 150, TS 260, TS 750	signaaloverdracht via kabels
TS 460, TS 760	Draadloze of infraroodoverdracht
TS 642, TS 740	infrarood-overdracht

- Werkstukken uitlijnen
- Referentiepunten vastleggen
- Werkstukken meten

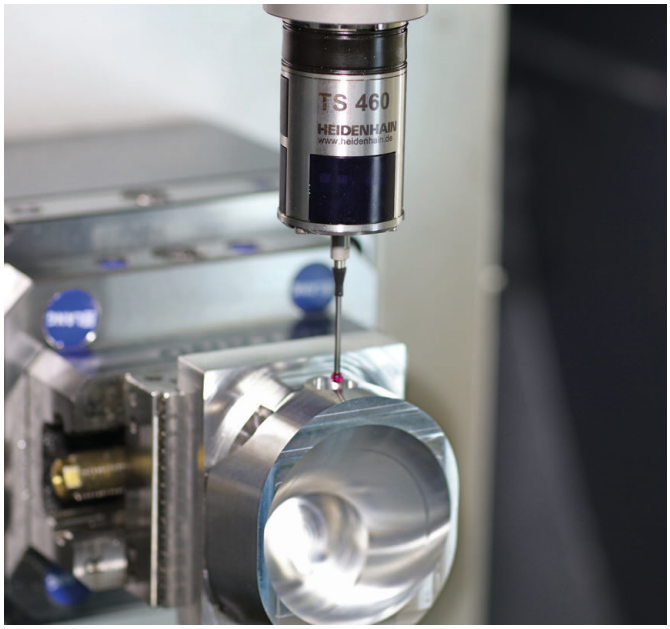

Gereedschaptastsystemen

TT 160	signaaloverdracht via kabels
TT 460	infrarood-overdracht

- Gereedschap opmeten
- Slijtage bewaken
- Gereedschapsbreuk registreren

Oorspronkelijke documentatie
1263172-73 · Ver03 · SW16 · 01/2022 · H · Printed in Germany